Vea Hoy "EL HOMBRE MOSCA" en los teatros SETIEMBRE, ESMERALDA, O'HIGGINS, BRASIL, MUNDIAL y COLON

EDICION DE 24 PAGINAS
PRECIO EN TODO EL PAIS, 30 CENTAVOS

LA NACION

AÑO X. SUSCRICION: Por un año, $ 90.— Por 6 meses $ 48.— Por 3 meses, $ 26.— Por un año, extranjero, $ 150 — SANTIAGO DE CHILE, MIERCOLES 1.o DE SETIEMBRE DE 1926 TELEFONO INGLES 3113 - 3114 AGUSTINAS 1253 - 1269 Núm. 3,517

Exija películas de esta marca Paramount Pictures Son las mejores del mundo

LA MODA ACTUAL

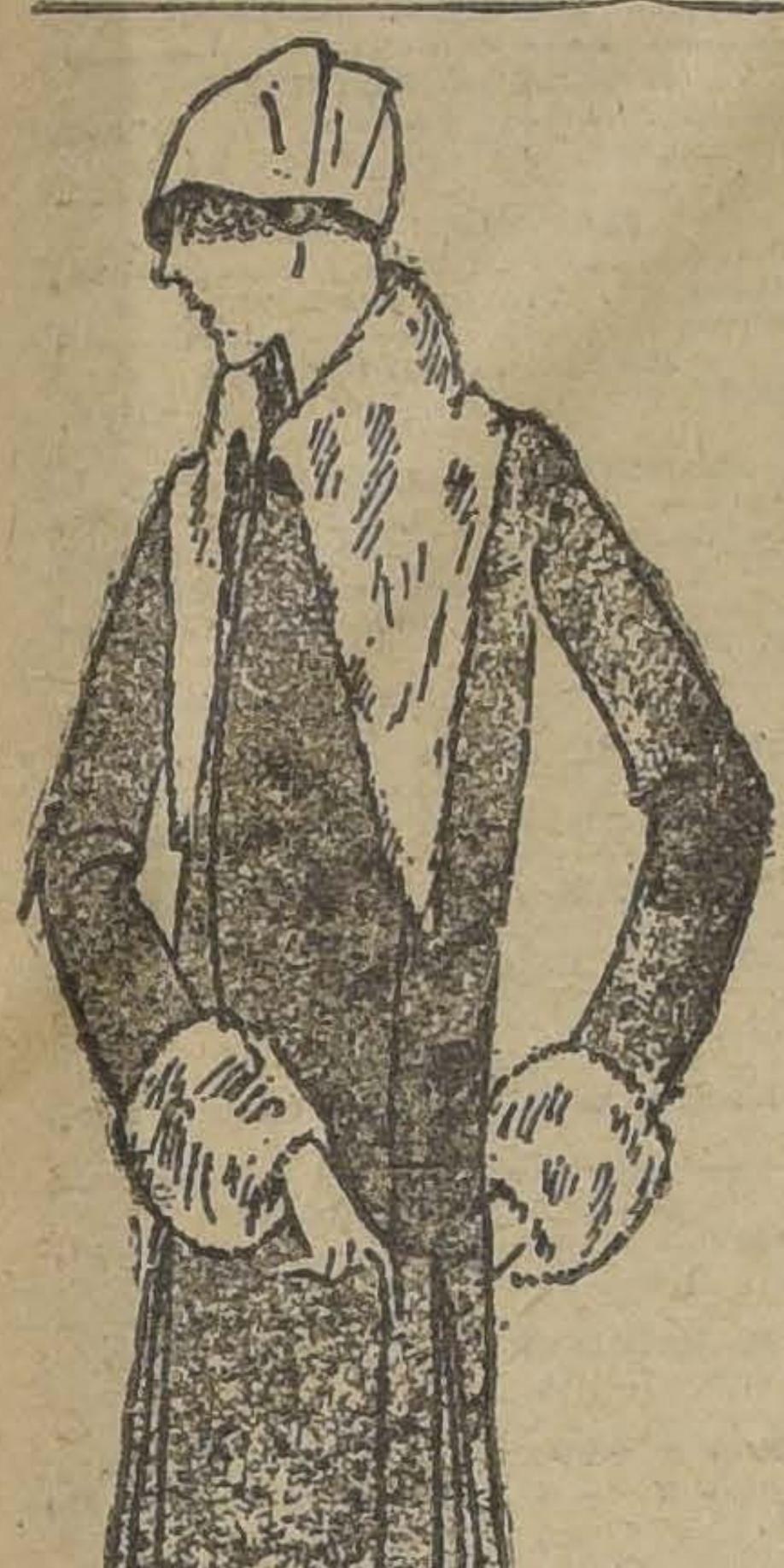

Un abrigo muy chic en género rojo, cuya amplitud es contenida en los costados con unos cuantos pliegues. El cuello muy amplio, de forma nueva, puede hacerse en cualquiera piel lanuda color beige, de un beige dorado como el ámbar. Los adornos de la misma piel.

PROYECTOS MATRIMONIALES

Cuento por W. SOMERSET MAUGHAN

Siempre he tenido el convencimiento de que si una mujer resuelve casarse con un determinado hombre, nada, a no ser una fuga instantánea, puede salvarle. Sin embargo, no siempre es así; una vez un amigo mío, viendo ante él el peligro inevitable, amenazante, embarcóse en cierto puerto (con un cepillo de dientes, por todo equipaje; tan consciente estaba de su riesgo y de la necesidad de acción inmediata); pasó un año viajando alrededor del mundo, y cuando pensó que hallábase ya a salvo ("las mujeres son inconstantes, se dijo, y en doce meses ella debe haber olvidado todo lo que a mí respecta"), desembarcó en el mismo puerto, y la primera persona que vió fué la muchacha de quien había huído, alejándose alegremente del muelle.

He conocido tan sólo un hombre que se dió maña para desembarazarse. Llamábase Roger Charing. No era muy joven cuando se enamoró de Ruth Barlow, y con suficiente experiencia para ser prudente; más Ruth Barlow tenía un don (¿podría llamarle una cualidad?), que hacía a los hombres indefensos. Fué esto lo que apartó a Roger de su sentido común, de su prudencia y de su sabiduría mundana. Doblóse como una hilera de púas. Efecto del don de lo patético. Es que la señora de Barlow era dos veces viuda, y poseía espléndidos ojos negros, los más patéticos que jamás vi: parecían encontrarse siempre a punto de llenarse de lágrimas; sugerían que el mundo era demasiado duro para ella, y uno sentía ¡desdichado! que sus sufrimientos fueran superiores a los que cualquiera puede soportar. Y si, como Roger Charing, era fuerte, humanitario, y bien provisto de dinero, resultaba del todo inevitable esta confesión íntima: Debo detener ante el mal comportamiento del mundo a esta criatura indefensa. ¡Oh, qué maravilloso fuera apartar de esos ojos grandes y hermosos la tristeza!

Por Roger supe que la gente habíase comportado con la señora de Barlow muy mal. Era, aparentemente, de esas personas desventuradas a quienes nada, por cualquier causa, les resulta bien. Si encontraba un marido, la maltrataba; si empleaba un corredor, estafábala; si tomaba una cocinera, ésta se emborrachaba. Si hubiera tenido una gacela, de seguro se le hubiera muerto.

Cuando Roger me contó que al fin pudo persuadirla de que se casara con él, le deseé felicidad.

—Espero que serán buenos amigos—me dijo. Te tiene un poco de recelo; cree que eres insensible.

—Pues no sé por qué piensa así—le respondí.

—Te agrada, ¿verdad?

—¡Oh, sí—dije;—mucho!

—Ha pasado una horrible temporada, pobre querida. Me siento tan profundamente entristecido por ella....

—¿Sí?—agregué yo.

No era para menos. Me dí cuenta de que, aunque estúpida, proyectaba algo. Según mi propia convicción, era más dura que un clavo.

La primera vez que la conocí jugábamos al bridge, y siendo mi compañera, por dos veces malegró mi mejor carta. Me conduje como un ángel; pero confieso que, si las lágrimas trataban de asomar a los ojos de alguien, era en los míos y no en los de ella. Cuando al terminar la tarde ella había perdido una apreciable cantidad de mi dinero, dijo que me enviaría un cheque que jamás recibí. Y creo que fuí yo y no ella quien puso una expresión patética, al encontrarnos de nuevo.

Roger presentóla a todos sus amigos. Le regaló espléndidas joyas. Llevábala aquí, allá, a todas partes. Su casamiento se anunciaba para un futuro cercano. Roger se hallaba en el séptimo cielo del deleite.

Mas, súbitamente, su amor desapareció. No sé por qué. Tal vez terminó por cansarse de su conversación, porque ella nunca tuvo una buena conversación. Quizá se debió nuevamente a que su mirada patética dejó de hacer vibrar las fibras de su corazón. El caso es que las vendas cayeron de sus ojos, y él volvió a ser el hábil hombre de mundo que había sido.

Sutilmente llegó al convencimiento de que Ruth Barlow había resuelto definitivamente casarse con él, y juró solemnemente que nadie lo induciría jamás a casarse con Ruth Barlow. Ahora que estaba en posesión de sus sentidos, vió con claridad la clase de mujer con que tenía que habérselas, y estaba seguro de que si le pedía su libertad, ella pondría (de acuerdo con su manera patética de ser) sus sentimientos heridos a una altura inmoderada. Además, siempre es feo para un hombre engañar a una mujer. Las gentes pueden muy bien pensar que se ha comportado mal con ella.

Roger guardó su resolución. No exteriorizó con palabras ni con gestos nada que revelara que sus sentimientos hacia Ruth habían cambiado. Se mantuvo atento a todos sus deseos; llevóla a cenar a los restaurants, fueron juntos a jugar, le enviaba flores; era eso simpático y divertido. Resolvieron casarse tan pronto encontraran una casa de su agrado; como él vivía en un departamento de soltero, y ella en habitaciones amuebladas, pusiéronse a la búsqueda de casa. Los agentes le enviaron a Roger permisos para visitarlas, y él condujo a Ruth a ver un buen número de apetecibles residencias. Fué muy trabajoso encontrar una que les satisfaciera completamente. Roger recurrió a otros agentes. Visitaron casa tras casa. Las recorrían íntegramente, examinándolas desde el basamento de la cueva hasta los tirantes del techo. Las unas eran demasiado grandes, las otras muy pequeñas; unas veces estaban demasiado lejos del centro, otras muy próximas; o eran muy caras o bien necesitaban costosas reparaciones; a otras encontrábanlas muy cerradas o aireadas en demasía. Roger siempre les hallaba algún pero. En efecto, era difícil de satisfacer; no podía inducir a su querida Ruth a que viviera en otra que no fuese la casa perfecta, y la casa perfecta él no la podía encontrar. La búsqueda de casa es una ocupación muy cansadora, y al presente Ruth comenzaba a perder su buen humor. El le rogaba tuviera paciencia; con seguridad en alguna parte existía la verdadera casa que deseaba y solamente se necesitaba un poco de perseverancia para encontrarla. Visitaron cientos de casas, treparon por miles de escaleras. Ruth estaba exhausta, y más de una vez perdió su tranquilidad.

—Si no encuentras una casa pronto —decía ella— tendré que reconsiderar mi posición. Si marchamos a este paso no nos casaremos en muchos años.

—No digas eso—respondía él.— Te ruego tengas paciencia. Precisamente acabo de recibir de los agentes nuevas listas que no conocía hasta ahora. Debe de haber por lo menos en ellas sesenta casas.

Continuaban nuevamente la búsqueda. Visitaban más casas y más casas. Durante dos años no pararon. Ruth se volvió silenciosa, desdeñosa; sus ojos patéticos adquirieron una mirada casi taciturna. Un día perdió su paciencia.

—¿Quieres casarte conmigo, o no?—dijo finalmente.

—¡Claro que sí! Nos casaremos el mismo día en que encontremos una casa. A propósito, he oído de una que podría convenirnos.

—No me siento lo suficientemente bien para ver más casas.

—¡Pobre querida; temo que te encuentres más bien cansada!

Ruth se retiró a su lecho. No deseaba ver a Roger, y él estaba muy satisfecho con buscarla en su alojamiento, inquirir por su salud y enviarle sus flores. Era, como siempre, asiduo y galante. Todos los días le escribía y contaba que había oído de otra casa que podían visitar.

Pasó una semana y recibió la carta siguiente:

"Roger: No creo que tú en realidad me ames. He encontrado una persona que está ansiosa de hacerse cargo de mí; me casaré hoy. —Ruth."

El envió su respuesta con un mensajero especial.

"Ruth: Tus noticias me destrozan. Nunca hubiera yo faltado a mi compromiso, pero debo considerar ante todo tu felicidad. Te envío hoy mismo siete permisos de visita; llegarán por el correo de mañana, y estoy seguro que encontrarás entre ellos la casa que justamente te conviene. — Roger."

W. S. M.

¡OH, MARGARITA!

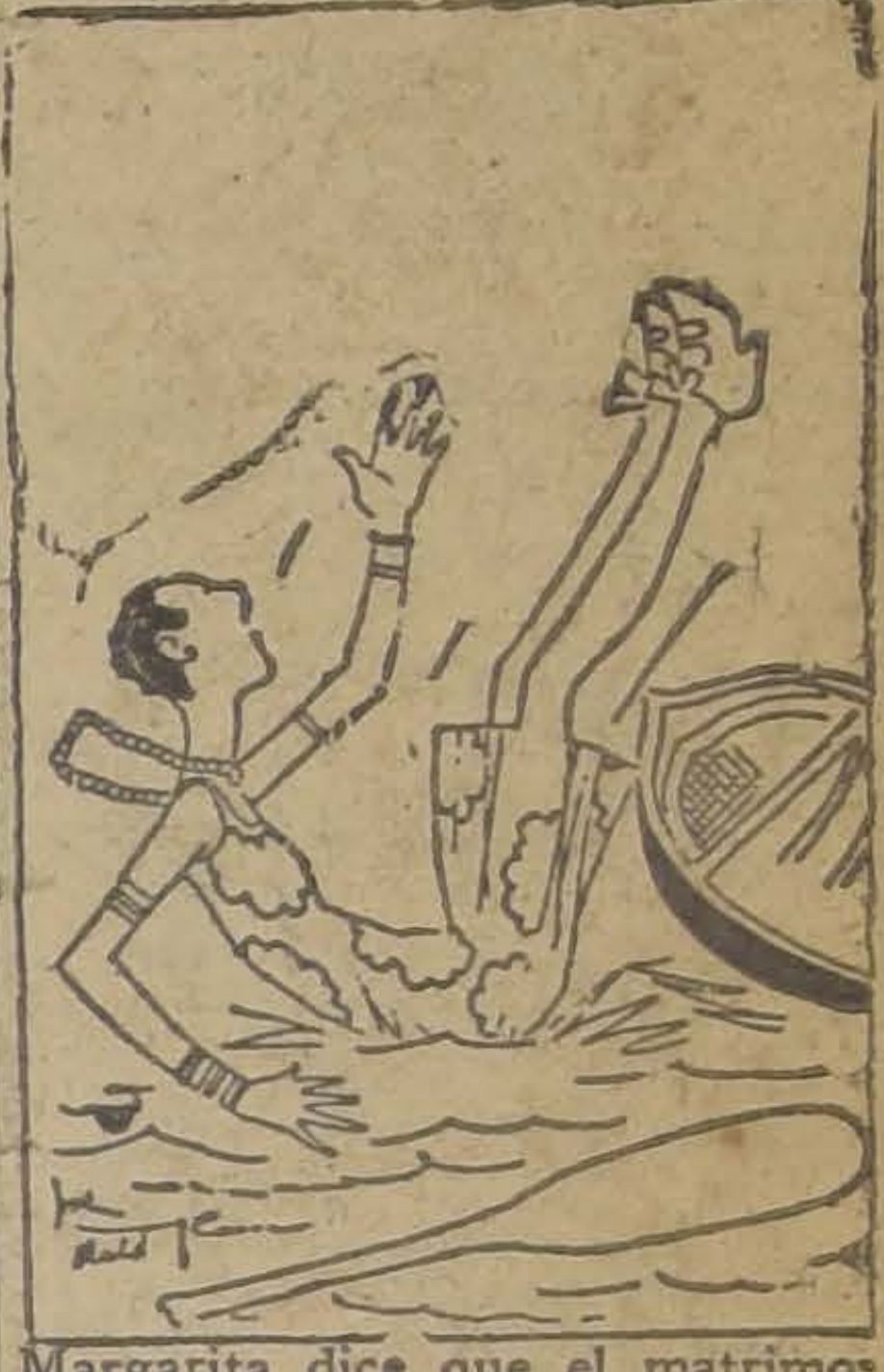

Margarita dice que el matrimonio es como una canoa: con el mejor tiempo se da vuelta...

LA EVOLUCION DEL PATRONATO NACIONAL DE LA INFANCIA

(De don Ismael Valdés Valdés)

El Patronato Nacional de la Infancia evoluciona permanentemente hacia una mayor eficiencia de sus servicios en favor de los niños pobres.

El propósito primitivo de cuidar solamente al niño, va ampliándose hacia una atención que comprende a toda la familia por medio de la enseñanza a las madres y de la vigilancia a los pequeños clientes de las Gotas de Leche hasta que lleguen a la edad escolar.

Las visitadoras sociales llevan a término, entre otras, una labor en gran parte preventiva, y la Gota llega a ser en cada barrio un centro amplio de protección infantil.

Recién se fundó el Patronato, las Gotas sólo podían atender a los niños durante un año, porque no era posible hacer más con los fondos de que se disponía; a medida que el público y el Gobierno han comprendido mejor la admirable labor de este servicio, ha sido posible llegar a atender a los niños hasta la edad de 2 años, término que ahora se ha ampliado hasta los 7 años, pero con tanta escasez y miseria, que de la colecta depende la posibilidad de mantener los servicios o el sacrificio de disminuírlos. Esto sería bien sensible, ya que los actuales medios de acción del Patronato permiten mantener el cuadro de trabajo que hemos esbozado si los fondos llegan a ser suficientes.

El público tiene la palabra y el 2 de Setiembre será en cierto modo un día crítico para los niños pobres.

I. Valdés Valdés

LA COLECTA DE MAÑANA 2 DE SETIEMBRE

El Patronato Nacional de la Infancia hace su colecta anual mañana 2 de Setiembre y ya ha comenzado a hacerla privadamente para realizar su tarea con más perfección.

Este año pondrá una señal en cada casa que haya entregado su erogación. Esto tiene muchas ventajas: evitar las comisiones falsas, impedir que pasen dos o más comisiones a la misma casa; estando en la puerta la señal de que ya han dado, se ahorra tiempo a las que piden y molestias a los que dan.

Tiene también un significado mucho más interesante y elevado, que es el de que la obra de salvación de los niños que hace el Patronato, sea la obra de todos los habitantes de Santiago. Que ninguno sea indiferente al clamor de los pobres chiquillitos que tienen derecho a vivir y que piden asistencia, cuidados y abrigo.

Las señoras que hacen la colecta han observado que nunca un obrero o un trabajador se niega a dar para los niños pobres y el cuadrado rojo con el escudo de la ciudad de Santiago en negro se colocará igualmente en la morada espléndida que da una limosna generosa, como en la casa modesta que da una moneda de poco valor; pero la da con voluntad y demuestra de ese modo que desea colaborar y que tiene fe en la Sociedad que ha abierto sus brazos protectores a los niños que lo necesitan.

PROPUESTAS
El Ferrocarril Militar
De Puente Alto al Volcán
pide propuestas públicas por una locomotora a vapor.
Bases y antecedentes en la Administración, en Puente Alto, diariamente, de 8 a 11 A. M.

Para los bebés
Lo mejor para neutralizar la acidez de la leche de vaca y evitar que produzca cólicos, es la LECHE de MAGNESIA de PHILLIPS
El laxante más suave para los niños en casos de estreñimiento, cólicos, indigestión, etc.
No acepte substitutos. Pida siempre "PHILLIPS" que es la Leche de Magnesia original prescrita por los médicos desde hace 50 años.
Leche de Magnesia, M. R., a base de Hidróxico de magnesia.

CAJA Crédito Popular
TEATINOS, ESQ. MAPOCHO
PRESTAMOS sobre alhajas, ropas, objetos, pianos, al
1½ % Mensual
o sea, la mitad del interés de las agencias particulares
Horas de oficina:
De 9 a 5 sin INTERRUPCION.
14—S

HARINA LACTEADA CORTES
El único alimento completo para su guagua, científicamente preparado y enteramente fresco en el comercio.
Distribuidores: Teatinos 254.

Crema JAVA
de BOURJOIS
28 Place Vendôme Rue de la Paix PARIS
Casilla 1495 — VALPARAISO — O'Higgins 72-76

El Frasco $ 4.=
DESPUES DE USAR CREMA JAVA
USE POLVOS JAVA

CORSES Y FAJAS LA GABY LOS MEJORES MODELOS Y LO MAS BARATO Puente 625 AL LLEGAR A STO. DOMINGO

¡Qué pronto contiene la caída del pelo una fricción diaria de DANDERINA!
Danderina, M. R., a base de ácido salicílico.

GUIA PROFESIONAL

ABOGADOS

ROBERTO CRUZ
Causas criminales. Morandé 440.

LUIS ALBERTO CASTRO
Morandé 291. Oficina 54.

CLARO Y CIA.
Oficina en Santiago, Morandé N.o 231. Teléfono N.o 2355. Casilla N.o 1867. Oficina en Valparaíso, Prat N.o 183. Teléfono aut. N.o 2928. Casilla N.o 1928.

FEDERICO DUNCKER BIGGS
Huérfanos 833, altos Banco Germánico. Teléfono 295. Casilla 295.

LADISLAO ERRAZURIZ
LUIS QUINTEROS T.
Amunátegui 301. Teléfono 633.

FERNANDO GUZMAN VERGARA
Agustinas 1148. Oficina 27. Teléfono 2687.

HECTOR ARNALDO GUERRA
Causas civiles y criminales. Galería Alessandri 24. Teléfono 4352.

OSVALDO HEVIA
Morandé N.o 244. Casilla 1831.

RAMON SEGUNDO JIMENEZ
Abogado: Galería Alessandri 17.

BERNARDINO LEIVA
OTTMAR STEGMAIER
Bandera N.o 537. Casilla 2068.

MANUEL MERINO ESQUIVEL
Agustinas 1116. Teléfono 2077. Casilla 2407. De 10 a 12 y 4.30 a 6.30.

NICOLAS MARAMBIO MONTT
San Antonio 570. Casilla 2699. Asuntos civiles, especialmente mineros.

VICENTE MOLINOS GAETE
Agustinas 1148. Teléfono 2110. De 11 a 12 y 5 a 7.

ROBERTO DE PETRIS
Galería Alessandri 25. Teléfono 156. Casilla 4044.

ANTONIO PLANET O.
Especialmente cuestiones comerciales. Estudio Estado 91. Casilla 4034. Teléfono 1137.

LUIS MANUEL RODRIGUEZ
Amunátegui 225. Casilla 2070.

ANIBAL ROGEL ARRIZAGA
LUIS MORALES ZUAZNABAR
Abogados. Bandera 552. Casilla 2996. Teléfono 2177.

SALAS ROMO HNOS.
LUIS Y VICTOR SALAS ROMO
Compañía 1325. Teléfono 1527. Casilla 2231.

HUBERTO SALGADO
Criminalista. Causas civiles, nulidades matrimonios. Anticipa fondos. San Pablo 1417.

LISANDRO SANTELICES
Abogado: Bandera 260. Oficina altos Banco Nacional. Teléfono 831.

EMILIO TAGLE RODRIGUEZ
Asuntos comerciales y mineros. Bolsa Comercio. Of. 114. Teléfono 2018.

HUMBERTO YAÑEZ VELASCO
Morandé 322. Teléfono 1614.

MEDICOS

Dr. ALCAINO
Estudios Europa. Oídos, nariz, garganta, vías lacrimales. 3 a 6. Dieciocho 314. Teléfono 257.

Dra. MARIA ARCAYA
Médico Hospital de Niños Manuel Arriarán. Consultas de 3 a 5. Menos Miércoles. Delicias 1171.

Dr. ARTURO ALBERTZ
Enfermedades señoras. San Antonio 375. De 3 a 4. Teléfono 4026.

Dr. CARLOS D. AGUIRRE
Especial vías urinarias, venéreas, sífilis. Carmen 191. De 1 a 5.

Dr. AMENABAR OSSA
Oculista 14 años. Europa, 2 años médico director Hospital Ojos Cuidado Stanford (Inglaterra). 21 de Mayo 578. De 2 a 4. Teléfono [illegible]

Dr. LEONCIO ANDRADE
Medicina general. San Diego N.o 31. De 3 a 5. Teléfono 4528.

Dr. ITALO MARTINI Z.
Oculista. Estudios Europa. Ahumada 17. De 3 a 5.

Dr. ARNELLO
Cirugía, anestesia general, venéreas. García Reyes 17. De 12 a 3. Hospital San Vicente 4-6.

Dr. AYALA
Medicina interna. Aplicaciones. Radio, Potens. Amunátegui 260. Consultas de 2 a 4

DR. ARIZTIA
Niños. Estudios Europa. Teatinos 25[illegible]. 2-4 1|2. Domicilio: Agustinas 13[illegible]19. Teléfono 1773.

Dr. BUNSTER
Ayudante clínica ginecológica. Cirugía. Enfermedades señoras. Ultramicroscopía. S. Rosa 86. 2 a 3 1|2.

Dr. BORQUEZ SILVA
Estudio Europa. Pulmón, corazón, estómago, intestinos. Rayos X. 3 a 6. Arturo Prat 80. Teléfono 19 Matadero.

Dr. RIFO BUSTOS
Estudios Europa. Medicina interna. Preferentemente corazón y estómago. De 2 a 5. Manuel Rodríguez 26.

Dr. BISQUERT
Vías urinarias, sífilis. Moneda 850. 3 a 6. Casilla 2563. Teléfono 953.

Dr. BRONFMANN
Estudios en Europa. Ayudante clínica quirúrgica Hospital San Vicente. Cirugía. Enfermedades señoras. Venéreas. 2 a 5. Ciefuegos 68. Teléfono 3457.

Dr. RAMON BRIONES C.
Cirugía. Enfermedades señoras. Catedral 1165, 5.o piso, de 5-6. Residente Hosp. San Vicente, 2-4.

Dr. BEAUMONT
Hospital Salvador. Cirugía. Ginecología. 3-5. Merced 315.

Dr. BULNES
Medicina interna, especialmente pulmón. Rayos X. De 2 a 4. Compañía 1[illegible]78. Teléfono 98, Palma.

Dr. BRAGA CASTILLO
Regresó Europa. Rayos X. Medicina general, niños; 9 a 10 y de 1.30 a 4.30. Merced 136. Teléfono N.o 1393.

Dr. BARRENECHEA
Oculista. Especialidad oídos, nariz, garganta. Huérfanos 801. Regresó. De 9 a 12 y 3 a 6.

Dr. BARAÑAO GAZMURI
Ayudante ginecología. Hospital Salvador. Cirugía. Enfermedades señoras. Sífilis. Rosas 1627. De 3 a 5.

Dr. MARIANO BAHAMONDE RUIZ
Cirugía, Ginecología. 4 a 6. Vicuña Mackenna 38.

Dr. ALEJANDRO BRAVO G.
Cirugía general. Medicina aparato digestivo. Compañía 2165. Teléfono 4073. De 1 a 3. (Llamados nocturnos).

Dr. SANTIAGO BARRENECHEA
Oculista. Ahumada 11. Consultas: 2 a 5.

LABORATORIO CLINICO
Dr. Héctor Corona T.
Delicias 938, frente Ahumada
Exámenes químicos, basteriológicos. Diagnósticos sífilis, blenorragia, tuberculosis, etc., procetos modernos. Teléfono 3695.

Dr. CASTAÑEDA IGLESIAS
Ex-médico Hospital Niños. Compañía 1839. Teléfono 254. 1.30 a 3.30.

Dr. HECTOR CORONA T.
Bronquios, pulmón. Asma. Delicias 938, frente Ahumada. 1 a 3 y 4 a 6. Teléfono 3695.

Dr. ALDO CONTRUCCI
Estudios Europa. Medicina interna. Sífilis. Nataniel 142. 2.30 a 4.30. Jefe clínica profesor Brockmann. Teléfono 3240.

Dr. EDUARDO CRUZ COKE S.
Medicina interna. Merced 305. De 4.30 a 6.30. Teléfono 4905.

Dr. LEONIDAS CORONA T.
ESTUDIOS EN EUROPA
Laboratorio clínico instalado desde su fundación en 1915 en Delicias 868, frente a Estado.

Dr. LEON CHONCHOL
Medicina general. Rayos X. Sífilis, piel, venéreas. Gálvez 61. 2 a 5.

Dr. CASTAÑON
Medicina interna. Especialmente pulmón. Pneumotórax. 2 a 4. Claras 457. Teléfono 3642.

Dr. EDUARDO DE RAMON
Profesor Extraordinario Ginecología. Estudios Europa. Cirugía, señoras, partos, 2 a 4. Agustinas 1606. Teléfono 3623.

Dra. JUANA DIAZ MUÑOZ
Especialista enfermedades señoras y niños; 2 a 4. Claras 346. Teléfono 4908.

Dr. IGNACIO DIAZ MUÑOZ
3 a 6. Bandera 574. Teléfono 3424. Medicina general. Vías urinarias.

DOCTOR DAUBAS
Medicina interna, sífilis, venéreas. Huérfanos 1880.

Dr. DRECKMANN WEST
Medicina general, sífilis. Consultas: Catedral 1165. 2 a 5. Teléfono 1448.

Dr. RICARDO DONOSO
Corazón, pulmón. Regresó Europa. 2.30 a 4.30. Agustinas 619.

Dr. DIMITSTEIN
Agustinas 1308, esquina Teatinos. Rayos X. Corazón, pulmón, estómago e hígado. 1 a 4. Teléfono 3848. Domicilio: Rosales 1656, entre Castro y Dieciocho.

DOCTOR ESPINA
Rayos X. Estudios Europa. Teléfono 2102. 1 1|2-4. San Martín 372.

Dr. ESPILDORA LUQUE
Oculista. Estudios Europa. De 3 a 6. Delicias 416.

INSTITUTO DE SALUD
Santiago-Cisterna
Sanatorio para enfermedades nerviosas y mentales, bajo la dirección del Dr. Fontecilla, profesor de Psiquiatría en la Escuela de Medicina. Delicias 1626.

Dr. FUENZALIDA BRAVO
Niños. Merced 560. Teléfono 1721. 2 a 4.

Dr. FUENZALIDA CORREA
Cirugía señoras, partos, 3-4. Huérfanos 745. Teléfono 466.

Profesor Doctor FONTECILLA
Regresó Europa. Delicias 1626. — Rayos X, pulmón, nervios. 2 a 5.

Dr. Carlos Garcés B.
Delicias 1276. Teléfono 3747. Exámenes químicos, bacteriológicos. Reacción Wasserman. Medicina interna. 3 a 6.

Dr. RICARDO GUNTHER
Ayudante clínica, ginecología. Partos. enfermedades señoras, aplicaciones diatermia. Av. España 696. De 2 a 4. Teléfono 253. Parque.

DOCTOR GIANELLI
ESTUDIOS EUROPA
SIFILIS PIEL VIAS URINARIAS
21 de MAYO 562
CONSULTA de 2 a 6.

Dr. VICTOR M. GAZITUA
Partos, enfermedades de señoras.— Trasladóse Agustinas 586. De 2 a 4. Teléfono

Dr. GREENE
Cirugía y Ginecología. París 809. 2 a 4. Teléfono 2869.

Dra. ANDREA GONZALEZ NOLLE
Estudios Europa. Señoras y niños. Riquelme 317, esquina Huérfanos, 2 a 5, menos Lunes y Sábados.

Dr. GLEISNER
Trasladóse, Cochrane 114. Pulmón, corazón, hígado, intestinos, sífilis, 3 a 5. Casilla 2664.

Dr. ANIBAL GREZ
Oídos, nariz, garganta. De 1.30 a 3.30. Merced 324. Teléfono 4519.

Dr. GONZALEZ H.
Estómago, intestinos, hígado, obesidad, reumatismo, diabetes; pulmones y riñones. 1 a 3. Ejército 644.

Dr. ARNOLD GORGEWSKY
Médico Jefe policlínico. Medicina interna. Hospital San Juan de Dios. Pulmón, estómago, hígado, intestinos. Rayos X. Brasil 53. 2 a 5.

Dr. GUSTAVO GIRON L.
Cirugía, Ginecología. Brasil 32. Teléfono 3126. De 2 a 3.

Dr. LEONARDO GUZMAN
Estudios en Europa y Estados Unidos
Cirugía. Enfermedades de señoras. 2 a 4 P. M. Miraflores 460.

Dr. CARLOS HAUPT
Consultas 3 a 5. Compañía 1331.

Dr. HERRERA ROGER
Regresó Europa. Enfermedades niños. Delicias 2558. Teléfono 2679.

Dr. AGUSTIN INOSTROZA
Cirugía general, niños. Catedral 2851. Ausente en Europa. Teléfono 446. Estación.

Dr. ROBERTO JARAMILLO
Ejército 707. Teléfono 142. Parque.

Dr. RAUL VENTURA JUNCA
Residente Hospital Salvador. Medicina interna. Rayos X. 4.30 a 6. Riquelme 140. Teléfono 3828 y 395.

Dr. ARNULFO JOHOW
Estudios Europa. Cirugía y Ortopedia. Adultos, niños. 3 a 4. Santo Domingo 1523. Teléfono 1033.

INSTITUTO RADIOLOGICO
Dr. Adolfo Kaplan
Radioscopía, radiografía, radioterapia, aplicaciones radium. Estudios Europa y en Estados Unidos. Huérfanos 1466.

Dr. A. KORNER ADWANDTER
Estudios Estados Unidos. Cirugía, ortopedia. 10 a 12 M. Santo Domingo 614.

Dr. KRUMBACH
Titulado en Chile, Alemania. Enfermedades señoras, partos, sífilis. 3—5, Huérfanos 1353. Teléfono 50. Los Leones.

INSTITUTO MEDICO
DE DIAGNOSTICO Y TRATAMIENTO
Profesor JOSE DUCCI K.
Dr. S. Necochea—Dr. N. Romero
Secciones de Rayos X, Electricidad Médica, Cardiología, Laboratorio, Urología Radiológica, Análisis y Trabajos Técnicos.
MERCED 571 — Casilla 248
(Al lado de la Sociedad Médica)

Dr. TEODORO LEIBLE
Enfermedades nerviosas. Medicina interna. Electricidad médica. De 3 a 6. Olivos 794.

Dr. H. LEA PLAZA
Estudios en Europa. Compañía N.o 2115. Consultas 3 a 6, conforme hora fija. Teléfono 3880.

Dr. LABRA LETELIER
Nariz, garganta, oídos, consultas de 2 a 5. Compañía 1361.

Dr. ARMANDO LEON I.
Cirugía. Compañía 1909. Martes, Jueves, Sábados. 1—3. Teléfono 3846.

Dr. LOIS
San Pablo 1236. Medicina general. vías urinarias. Sífilis. De 1 a 4.

Dr. LAVAL
Medicina interna. Lord Cochrane N.o 340. De 1.30 a 3.30.

Dr. J. MONTERO C.
Trasladóse Moneda 859. Medicina interna. Venéreas. 6-8.

Dr. OSCAR MELENDEZ
Medicina interna. Sífilis. Santo Domingo 1036. De 2 a 4; y 21 de Mayo 578, de 4 a 5. Teléfono 2831.

Dr. G. MORAGA FUENZALIDA
Enfermedades de niños. Ortopedia. Cochrane 118. Consultas 2.30 a 4. Teléfono 2804.

Dr. ITALO MARTINI Z.
Oculista. Estudios Europa. Ahumada 17. De 3 a 5.

Dr. MAHOTIERE
Médico Hospital San Juan de Dios. Estudios Europa. 1—4. Rayos X. Laboratorio. Compañía 1973. Teléfono 4483.

Dr. JUAN MARIN
Cirugía. Enfermedades venéreas. Teléfono 4051. Catedral 1165. De 3 a 5.

Dr. MUÑOZ VALENZUELA
Residente Hospital Niños. Tuberculosis infantil. Matucana 302. 3 a 4. Teléfono 442. Estación.

Dr. MALERAN
Enfermedades mentales y nerviosas. 3 a 4. Providencia 1936. Teléfono 308.

Dr. MORALES VILLABLANCA
Piel, sífilis, venéreas, medicina general. Rayos ultra-violeta. 4 a 6. Merced 486.

Dr. JUAN MONTENEGRO M.
Enfermedades de niños. Luz ultravioleta. Compañía 1770. De 1 a 4.

Dr. MANUEL MORENO
Medicina general. Pulmón. Estómago. Neumatorax artificial. San Francisco 155. 2.30 a 4.30.

Dr. NECOCHEA
Delicias 117

Dr. H. NUÑEZ ZAMORA
Señoras, partos. 2 a 4. Matucana N.o 289. Teléfono 291. Estación.

Dr. LUIS OPAZO P.
Jefe Policlínico Niños. Compañía N.o 2807. Teléfono 48. Estación.

Dr. ORREGO PUELMA
Medicina interna. Rayos ultra-violeta. 3.30 a 5.30. Amunátegui 268. Teléfono 1317.

Dr. ALEJANDRO OLIVARES
Medicina interna. Corazón, estudió en Europa. Agustinas 726. De 2 a 5.

Dr. ALBERTO PANATT
Pulmón, corazón, estómago, hígado. Rayos X, ultra violeta. Teléfono 1211. Delicias 1416. De 2 a 4.

Dr. MARCIAL PARADA S.
Oído, nariz, garganta. Agustinas 936. Teléfono 186. Ñuñoa. 3 1|2 a 6.

Dr. JULIO A. PAREDES
Especialmente enfermedades señoras. Medicina, cirugía. Brasil 47. De 2 a 4.

Dr. DAVID PULIDO
Enfermedades niños. Santo Domingo 1790. Teléfono 2152. De 1 a 3.

Dr. DANIEL PRIETO
Oculista
Estudios Europa. Compañía 1361. De 2 a 4. Teléfono 4359.

Dr. PRUNES
Estudios Europa. Piel, sífilis, venéreas. Santo Domingo 504. Casilla 2894.

Dr. LUIS QUIROGA
Medicina interna. 4 a 6 1|2. Catedral 1452. Teléfono 3760.

Dr. ALBERTO RAHAUSEN
Cirugía general. Compañía 2928. Teléfono 192. Estación. De 2 a 4.

Dra. FRESIA ROSAS DE BEHM
Señoras y niños. De 2 a 5. Ahumada 47.

Dr. CESAR RODRIGUEZ LEON
Medicina interna. Enfermedades de niños. Catedral 2607. 1 a 2 y Bascuñán Guerrero 1013. 4 a 5.

Dr. ROJAS CARVAJAL
Medicina interna. Pulmones, sistema nervioso. 2-4. Lira 35.

Dr. SCROGGIE
Especialidad enfermedades de niños. De 2 a 4. Rosas 1157. Teléfono 4583.

INSTITUTO M. T. SANITAS
AGUSTINAS 1955
Radioterapia, Rayos X, Luz ultra violeta. Aplicaciones Radium. Auto-vacunas.

SANATORIO
Clínica particular, doctor Riveros. Medicina. Operaciones. Partos.— Matta 586.

Dr. ALBERTO SANTANDER
Estudios Europa. Medicina interna estómago, intestinos, Rayos X. Bandera 756 3 a 5.

HELLMUTH SIEVERS
Médico Cirujano. Jefe Gabinete Kinesiterapia Instituto Educación Física. Morandé 742. 2 a 4. Domicilio: Molina 632.

Dr. CARLOS SEAMAN
Médico cirujano. 1.30 a 4. Delicias 225.

Dr. WALDEMAR SOMMER P.
Vías urinarias, sífilis, 3 a 6. Teléfono 4774. Santo Domingo 758.

Dr. MARCO A. SEPULVEDA R.
Laboratorio Clínico. Miraflores 450 Teléfono 233.

Dr. OTTO SCHWARZEMBERG
Enfermedades niños. Santo Domingo 1280. Teléfono 1033.

Dr. STOLTING
Oculista. Médico recibido Alemania, Chile. Moneda 627. De 3 a 5.

MANUEL TELLO C.
Médico cirujano. Consultas de 2 a 4. Moneda 1736.

Dr. TORRES TORRES
Jefe clínica, profesor Korner. Señoras y cirugía, 2 a 5. Delicias 261.

Dr. ISAURO TORRES
Enfermedades de niños. De 2 a 3. Huérfanos 2871-D.

Dr. VEGA MACHER
Exclusividad pulmón. Lunes y Miércoles. De 2-4. Delicias 274.

Dr. J. M. VERGARA KELLER
Estudios Europa. Partos Ginecología. Agustinas 828. Teléfono 2855

Dr. VIVES BRAVO
Enfermedades niños. Delicias 335 Teléfono 2895. Consultas 2-4.

Dr. G. E. VIDAL
Delicias 2552. Teléfono 245. Estación. De 2 a 4.

Dr. VILLAGRA
Estudios Europa. Unicamente pulmón. Rayos X. Pneumotorax. Helioterapia. Dieciocho 437 A. 2-4.

Dr. VALDIVIESO GUZMAN
Médico cirujano
Medicina interna. San Antonio 128. Teléfono 4650, de 2 a 4. Chiloé 1971. De 5 a 6.

Dr. JAIME VIDAL OLTRA
Ausente en Europa.

Dr. VICUÑA HERBOSO
Ayudante clínica Prof. Prado Tagle Hospital San Vicente, medicina interna. Especialmente corazón. Rayos X. Martes, Jueves, Sábados. 2.30 a 4.30. Almirante Barroso 270. Teléfono 1058.

Dr. YUNGE
De 2 a 4. Agustinas 2940. Teléfono 287. Estación.

Dr. YAÑEZ G.
Estudios Europa. Piel, sífilis, venéreas. Merced 559. De 3 a 5. Casilla 618.

Dr. WEINSTEIN
Estudios Europa. Enfermedades de la piel, sífilis y venéreas. Radioterapia, luz ultra-violeta. Agustinas 1357. De 2 a 5.

Dr. WAUGH
914. Estudios Europa. Internas. 606. Venéreas. Sífilis. Wasserman. Compañía 1852. 2 a 4.30.

Dr. WIREN
Oídos, nariz, garganta. Compañía 1606. 2 a 5.

DENTISTAS

Dr. ANGUITA
Especialista Piorrea. Estudios Philadelphia. Edificio Ariztía, piso 7.o

Dr. GUILLERMO AHUMADA
Claras 389. Plazuela Merced. 9 a 12 y 2 a 6. Teléfono 4101. Casilla 3206.

Dr. OSCAR BEZANILLA
Dentaduras de porcelana, base acero indixidable. Sólidas, estéticas, livianas. Rosas 1210. Teléfono 455.

Dr. ADOLFO CHECHILNITZKY
Cirugía. Extracciones. Piorrea.— Echaurren 87.

Dr. CERDA LOPEZ
Ahumada 11. Teléfono 4221. Especialmente puentes, coronas. Extracciones, somnoformo.

Dr. CLODOMIRO CONTRERAS
San Antonio 451. Teléfono 3692 Horas de consultas. De 10 a 11 y de 3 a 6.

DOCTOR ERGAS
Dentist
San Antonio 281.

NINFA FUENTEALBA de F.
Cirujano-Dentista
Trasladóse, Maestranza 439.

ALBERTO GONZALEZ
Estudios Filadelfia. Extracciones rifíciles, indoloras. De 9 a 11.30 y de 3 a 7. Moneda 1061.

Dr. GALLARDO GONZALEZ
Estudios en Filadelfia. Consultas diurnas y nocturnas. Echaurren 26

CLINICA DENTAL
Dr. Moreno Olea, fundada con Dr. Valenzuela Basterrica 1917. Especialistas en cada sección. Mismo local fundación. Huérfanos 1616.

IDILIO LETELIER G.
Trasladóse Alameda 3155.

VICENTE MARIN A.
Cirujano dentista. Alameda 938.

Dr. A. LENG
Jefe Clínica Piorrea, Escuela Dental. De 2 a 6. Huérfanos 1616.

WESCESLAO MUÑOZ L.
Dentista. Tratamiento rápido. Extracciones sin dolor. San Diego 448.

ALFREDO MUÑOZ LOBOS
Extracciones sin dolor. Somnoformo. Puentes, placas. Compañía 1852. Teléfono 2779.

CARLOS H. ROJAS C.
Trasladóse Santa Rosa 92.

EDISON ROSEL
Cirujano dentista. Monjitas 728.

JOSE MARIA SAAVEDRA
Solamente de 2 a 5. Alameda 1313.

Dr. ENRIQUE SANSOT
Ahumada 11. Teléfono 4221. Horas: De 9 a 12 y 2 a 7.

Dr. DANIEL SIGNORELLI
Cirujano dentista. Trasladóse Independencia 207.

LABORATORIO MECANICO DENTAL
JULIO TOLEDO
Ahumada 11. Teléfono 4221
Especialidad dentaduras, composturas rápidas. Larga práctica.

Dr. C. VALENCIA COURBIS
Operaciones indoloras. Corona. Puentes y dentaduras. Teatinos 50.

ARQUITECTOS

EDUARDO TASSO
Construcciones, transformaciones reparaciones. Bandera 552.

MUSICA

MARIA CRISTINA RIVEROS
Concertista, da clases de piano. Av. Matta 586.

MATRONAS

M. ARANGUIZ
Clínicas, partos, precios módicos. Consultas gratuitas. Rosas 3063.

MATRONA BECERRA
Franklin 1479. Partos, curaciones, inyecciones. Recibe pensionistas.

MATRONA BRAZO
Unicamente domicilio. Inyecciones. Mujica 20. Vicuña Mackenna.

HUMILDE FIGUEROA
Trasladóse Matucana 715 A, altos.

MERCEDES DARRIGRANDI
Regresó extranjero, trayendo últimos adelantos. Partos. Atenderá distinguida clientela pensionado particular, atendido médicos. Huérfanos 2744.

A. GEISSE
Matrona diplomada Chile y Europa. Ultimos adelantos. Especialidad primerizas 1.30. San Antonio 14

PASTORIZA E. DE MORALES
Recibe pensionistas, curaciones, inyecciones. Lira 732.

MATRONA
Recibe pensionistas. Castro 640.

ELENA DE PIZARRO
Matrona masajista, ex-jefe Maternidad. Maturana 790.

H. IZQUIERDO DE GARRIDO
García Reyes 869.

SARA OSORIO DE GONZALEZ
Partos y curaciones. Rosas 2254. De 1-4.

Mme. A. FRAGNAUD
Matrona francesa. 1 a 4. San Francisco 364.

CARMELA ROMAN
Servicio especial Maternidad. Santa Isabel 315.

MATRONA MERCEDES ROJAS
San Diego 930. Recibe enfermas toda hora.

PENSIONADO PARTICULAR
Partos, curaciones, pensionistas. San Diego 956.

PENSIONADO PARTICULAR
Partos desde 50 pesos, atiende toda hora. Carmen 193.

PENSIONADO DE OBSTETRICIA
Señora Reyes, matrona ginecologista. Establecimiento moderno, atendido cirujanos especialistas. Partos. Esmeralda 636.

CARMELA TORO G.
Partos, asistencia toda hora. Recibo enfermas. Matucana 640.

SOFIA VILLASECA
Matrona
Turno permanente. Dormitorios disponibles para enfermas de provincias. Nataniel 826.

ANA G. VARGAS BARRERA
Partos. Recibo pensionistas. Unión Americana 627. Teléfono 385. Estación.

PENSIONADO SRA. VICENTINI
San Diego 57
Recibo enfermas partos, días, meses. Especialidad primerizas. Consulte precios, higiene, comodidad. Turno permanente.

MATERNIDAD PARTICULAR Y PENSIONADO QUIRURGICO DEL Dr. FELIX VALENZUELA
San Diego 267
Atención especial primerizas. Afecciones ginecológicas. Enfermedades niños; lactantes, puericultura y sífilis. Consultas: 10 a 12 y 2 a 4. Atención permanente. Sección Obstetricia a cargo matrona, Flor Villaseca.

VARIOS

CLINICA ALAMEDA 2595
Tratamiento sífilis, gonorreas con sus complicaciones, ambos sexos; curaciones rápidas, métodos modernos; 10 a 12; noche, 6 a 8. Hospitalización enfermos: $ 15 y $ 20.

POMPAS FUNEBRES
EMPRESA ZENTENO
ESTADO 17 — DELICIAS 25[illegible]
TEL. 4275 — TEL. 524[illegible]
LOS MEJORES SERVICIOS A LOS MAS BAJOS PRECIOS

DIED
at San Bernardo on Monday August 30 th. 1926
Gerald R. M. Harvey

The Funeral service will take place at St. Andrew's Church, Santo Domingo 63[illegible]

Today, Wendesday, september 1st. at 9.30 A. M. All ex-Service Men are particulary requested to.

ATTEND.

DEFUNCION
Ha fallecido nuestro querido deudo, señor
Luis Avalos de la Puente
Rogamos a nuestras relaciones se sirvan acompañar sus restos al Cementerio Católico hoy Miércoles 1.o, a las 3 1|2 P. M.
El cortejo partirá de la Población San José, Pasaje Martínez N.o 655.
AVELINA HERRERA v. DE AVALOS Y FAMILIA.

DEFUNCION
Habiendo dejado de existir nuestro querido hermano y padre, don
Eloy González U.
rogamos a los que fueron sus amigos acompañar sus restos a su última morada, los que se verificarán hoy Miércoles 1.o de Setiembre.
El cortejo partirá desde su casa habitación, calle Aldunate N.o 1596, al Cementerio General, a las 10 A. M.
LA FAMILIA.

EXPRESION DE GRACIAS
Habiendo fallecido en Naltagua nuestra querida esposa y madre, doña
Carmen Osorio de V.
damos los más expresivos agradecimientos a las persona que se dignaron acompañar sus restos, los cuales fueron sepultados el Sábado 29 de Agosto.
SU ESPOSO Y FAMILIA.

PINO ARAUCARIA
RAULI PARA PISO, ZOCALO y PARQUET — MADERAS EN BRUTO Y ELABORADAS — BATIENTES — PALILLOS — MOLDURAS OFRECE LA BARRACA Y FABRICA
LA REPUBLICA
Domeyko 2354 - Telef. 182 Parque

Puertas - Ventanas
GALERIAS y PERSIANAS se hacen de medida y hay listas para entrega inmediata.
Ofrece la
Barraca y Fábrica
LA REPUBLICA
Domeyko 2354-Tel. 182 Parque
DESPACHO A PROVINCIAS

Señorita
joven, competente en contabilidad y con práctica en oficina comercial, se necesita.
Fábrica de Tejidos Vender
IRARRAZAVAL ESQUINA DE EUCALIPTUS

POR VIAJE VENDO
DE GRAN OCASION, UN JUEGO DE SALON, DOS ESPEJOS TRUMEAUX, UNA ALFOMBRA, LAMPARAS, UN JUEGO DE HALL COLONIAL, CON SU LAMPARA, UN JUEGO DE COMEDOR CON MESA DE CORREDERAS Y VARIOS MUEBLES SUELTOS.
TRATAR Y VERLOS:
Nataniel 430

CON SOLO $ 45,000
AL CONTADO, GRAN PROPIEDAD DE RENTA
con un frente de 70 metros, compuesta de diez casas habitación, a dos cuadras del Matadero y de San Diego, con servicio de camiones a la puerta.
La propiedad produce $ 17,000 al año. Reconoce deuda a la Caja de $ 110,000. Precio: $ 155,000.
Tratar con:
Alfredo L. Ratinoff
SAN ANTONIO 289

Sra. DUEÑA DE CASA:
Antes de cocinar, provéase de la exquisita Grasa Pura de Vacuno
"SELECTA"
"LA MEJOR GRASA EN EL MEJOR ENVASE"
Pídala en todos los Almacenes, y en el
Depósito General: 21 DE MAYO 849.

GRASA
MATADERO
M R
SELECTA
ESPECIAL PARA FAMILIAS

ESTA MARCA GARANTIZA
CALIDAD: exquisita e invariable.
SIEMPRE FRESCA, controlada por la fecha del envase.
PESO: exacto, indicado en cada lata.

Sr. COMERCIANTE:
La Grasa Selecta cumple todos los Reglamentos Municipales: envase nuevo especial, garantizando su buena calidad con el análisis impreso en cada lata.
La Grasa Selecta es un artículo noble, que le dará buenas ganancias y aumentará su clientela.
Próximamente anunciaremos las bases del interesante
CONCURSO "GRASA SELECTA"
que se llevará a efecto el 24 de Diciembre próximo, con un Regalo de Pascua de
$ 5,000 EN PLATITA SONANTE
para los consumidores de Grasa "Selecta". Compre Grasa SELECTA, es la mejor. GUARDE los CUPONES, le PUEDEN DAR CINCO MIL PESOS.
Los envases de 1 kilo llevan 1 Cupón
Los envases de 2 kilos llevan 2 Cupones
Los envases de 4 kilos llevan 4 Cupones

Dirección General de Sanidad
—o—
Oficina de Recepción de Muestras
CASILLA 41 - D
Santiago de Chile
MEMORANDUM de ANALISIS
—o—
Santiago, 28 de Abril de 1926.
El Director General de Sanidad, declara que la muestra de grasa "Matadero" N.° 931, presentada por Zoilo Olivares y Cía., el día 10 de Abril de 1926, ha dado el siguiente resultado:
Agua.......... No contiene
Olor y sabor... Agradable
Calificativo..... Apta para el consumo
Dr. LUCAS SIERRA.

LA NACION

Santiago, Setiembre 1.o de 1926

PROTECCION A NUESTRA MARINA MERCANTE DE COMERCIO INTERNACIONAL

No es la primera vez que en estas columnas nos ocupamos de la protección que el Estado debe a la Marina Mercante Nacional.

En diversas ocasiones hemos estudiado este problema cuya feliz solución afecta directamente a la riqueza pública.

Hemos luchado con entusiasmo porque se convirtieran en leyes efectivas las conclusiones del informe emitido por aquella comisión nombrada por el Senado en 1917, presidida por don Eliodoro Yáñez, y de la cual eran miembros don Luis Claro Solar, don Adolfo Bruna y don Alfredo Escobar.

Esas conclusiones pedían: Primas a la construcción de naves y maquinarias navales en el país; primas a la navegación con bandera chilena; subvención a una línea internacional de vapores; Dirección de la Marina Mercante Nacional; fomento de la Marina Mercante Nacional; ley de préstamos con hipoteca de naves y creación de la Caja Hipotecaria de Crédito Naval.

De estas siete conclusiones, que todas juntas componían un verdadero programa de protección a la Marina Mercante, solamente algunas han llegado a ser leyes; otras, acaso las de más vital importancia quedaron en el limbo de las aspiraciones y buenos deseos.

Las dos primeras, las que se refieren a la construcción de elementos navales y a la navegación con bandera nacional, completaron la ley de reserva del cabotaje promulgada en Enero de 1922.

Las dos últimas, sobre préstamos y creación de la Caja Hipotecaria Naval, fueron establecidas en las leyes de Febrero y Mayo de 1919, respectivamente.

Cuando se discutieron estas leyes hicimos presente que ellas eran incompletas y por lo tanto no producirían los efectos que el país necesitaba para su desenvolvimiento comercial marítimo.

Al fomentar solamente el tonelaje y recorrido de la Marina Mercante Nacional, cometimos en Chile el mismo error que Francia, no imitamos la política de Inglaterra, Estados Unidos y México, que han creado su flota de comercio, nacionalizando los fletes.

Estos países, reemplazaron las primas de tonelaje o recorrido por una preferencia en la utilización de las naves nacionales; procuraron con este sistema asegurar la vida próspera de la Marina Mercante, cuidándole su clientela.

Nada de esto se ha hecho en Chile y ya empezamos a palpar los tristes resultados. Las dos mejores naves de nuestra Marina Mercante Nacional—"Aconcagua" y "Teno"—las que llevan nuestra bandera a Estados Unidos, están causando la ruina económica de la Compañía Sud Americana de Vapores y es posible que sean transferidas a una empresa extranjera.

La noticia es triste, no sólo porque ella significa un desmedro en nuestro crédito comercial, sino también porque nuestra Armada de Guerra, pierde con el "Aconcagua" y el "Teno", los dos más poderosos transportes auxiliares en un conflicto bélico.

Hay, pues, motivo para alarmarse, y el Gobierno está en la obligación de evitar la pérdida de las dos mejores naves de la Marina Mercante Nacional.

Ha llegado el momento de poner en práctica una de las conclusiones del informe de la Comisión del Senado, al cual aludimos más arriba.

Se impone la subvención a la línea internacional de vapores que llevan nuestra bandera.

Todos los países que fomentan su Marina Mercante, la subvencionan con crecidas sumas de dinero; España da a la Compañía Trasatlántica Española trece millones de pesetas al año; Italia e Inglaterra hacen otro tanto.

Los Estados Unidos que siempre confían en el esfuerzo individual, dictaron en 1922 una ley por la cual conceden a las naves que ostentan la bandera americana, tarifas ferroviarias especiales y franquicias en los derechos aduaneros y portuarios.

México, siguiendo ese ejemplo, acordó a sus naves mercantes un 50 o|o de rebaja en las tarifas de los puertos y aduanas.

Podemos, pues, elegir entre las dos formas de subvención aquella que más convenga al país.

Nosotros hemos prohijado siempre la concesión de rebajas aduaneras a las mercaderías que entren o salgan de nuestros puertos en naves que lleven la bandera chilena.

Creemos que ello es absolutamente necesario para proteger nuestro comercio internacional marítimo.

Las compañías extranjeras que ahora hacen servicios a nuestros puertos no sufrirán mucho en un arreglo convenientemente estudiado. Además podría dárseles la opción para acogerse a una parte de esas franquicias con sólo alguna pequeña porción de su flota si se organizan de acuerdo con nuestras leyes y quedando sus naves sujetas a la fiscalización por el Estado cuando fuere necesario.

Ahora que el Congreso estudia la reforma aduanera, es ocasión propicia para acordar esta protección a las naves con bandera nacional.

El Gobierno no puede permanecer impasible ante la posibilidad de un hecho que encierra un peligro para la defensa nacional y un descalabro a nuestra Marina Mercante.

Magnaud, el «buen juez» ha muerto

El cable que registra a veces la muerte de un torero, el catarro de un hombre a la moda, no dijo una palabra de la muerte de Magnaud. Y sin embargo Magnaud era un gran hombre. Posiblemente no lo fuera a la manera lírica y exaltada de los héroes dannunzianos, pero era un gran hombre a la manera emersoniana. Grande en su sencillez, en su bondad. Magnaud era lo que la biblia denomina un "varón justo".

Humilde, escondido en la modestia llamó, sin embargo, en un tiempo la atención del mundo. Es que la virtud suele ser como esos impulsos vegetales que levantan las lozas.

Magnaud no hacía sino administrar justicia en un oscuro pueblo meridional de Francia. Pero la administraba sin códigos escritos, sin hojear textos legislativos, contemplando sólo la fisonomía serena de su conciencia. Una pobre mujer que se había robado un pan fué acusada ante Magnaud y Magnaud la absolvió.

Iba imperturbablemente hacia el fondo del delito, hacia la raíz profunda de la culpa. Era severo y magnánimo. Era humano, sustancialmente humano.

Sus sentencias se hicieron famosas y alguien para ennoblecer la justicia las editó en un libro pequeñito, como un breviario que se llamó: "Las sentencias del juez Magnaud". Está en esas sentencias la justicia pura, una justicia evangélica, que describe esas líneas serenas de los sermones bíblicos. Los tribunales superiores respetaban esta justicia humilde, patriarcal, rústica, que brotaba de un alma sencilla como una flor aldeana. El aliento libresco de los códigos la hubiera marchitado.

Azorín le dedicó a este juez una página eterna.

Ahora, leyendo periódicos de París, de improviso un título perdido entre el montón vulgar de noticias nos detiene. "Le bon juge est mort" dice ese título. Ese **bon juge** no puede ser sino Magnaud. En efecto es Magnaud el que ha muerto. Se ha extinguido silenciosamente en su propiedad de Saint Yriex, cerca de Limoges, donde tenía un huerto y un jardín, a los 78 años. Allí vivía olvidado, cultivando las flores, criando pájaros, saboreando las frutas jugosas del meridión. La tierra le devolvía en dulces frutos sus sentencias maravillosas.

Oh, Fray Luis de León... Oh! Jean Magnaud, el buen juez que descubrió el buen ladrón!

W.

Labor de la Corte Suprema

durante el mes de Agosto

La labor de este Tribunal en el mes de Agosto ha sido extraordinaria, pues ha dictado **27 sentencias** de las cuales 12 han recaído en recursos de casación en el fondo.

El número de fallos redactados por cada Ministro es el siguiente:

Nombre	Fondo	Forma	Total
De la Fuente	7	4	11
Bezanilla	5	4	9
Vargas	4	5	9
Astorquiza	4	5	9
Lagos	4	5	9
Cortés	4	4	8
Rojas	4	3	7
Anguita	2	4	6
Alzérreca	3	3	6
Cruz	1	4	5

Todavía no se fallan, a pesar de que su vista terminó hace ya más de 40 días y el borrador de la sentencia está redactado, las causas siguientes: Tersago con Ariztía, Figueroa con Gamboa y Lillo con Donoso.

El señor de la Fuente aún no entrega borrador de sentencia en la causa de Etcheverry con Municipalidad de Talcahuano, que la tiene desde el 2 de Julio; ni el señor Vargas, en la de Jilabert con Fisco, que se le entregó el 8 de ese mes; ni el señor Cruz en la de Torres con Fisco, que se le entregó el 28 de Junio último.

Si bien la Corte ha desplegado mucha actividad en el acuerdo de sentencias, hay todavía 26 sin acordar, y de ellas las siguientes se vieron hace ya más de 40 días: Heredia con Fisco, **vista el 20 de Octubre de 1925;** Pellé con Fisco, **vista el 9 de Noviembre de 1925;** Moreno Hnos. con Fisco, **vista el 19 de Noviembre de 1925;** Salinas con Bernot, **vista el 7 de Enero de 1926;** Santiago Mining con Solari; Bergoling con Cabnoler; Ouvrard con Cía. Skandinavia; Ilabaca con Espinosa; Wessel y Cía. con Errázuriz; Quiebra Rattinof; Errázuriz con Echenique; Sociedad Altos Hornos con Carbonel y Armand; Queja Abadie; Municipalidad de Pisagua con Ferrocarril de Agua Santa; Contra Re ; Gacitúa con Fisco; Cía. de Cervecerías Unidas con Ferrocarriles del Estado; y Queja Banco de Chile.

J. P. C.

El Chile noble

por JUAN FRANCISCO GONZALEZ

Hace pocos días llegué a mi casa disertando con un gran pesimismo sobre la suerte de esta querida patria en la que ya el desenfreno de la lucha por el dinero va tomando proporciones imponderables. En un corto viaje en el tren había presenciado las actividades de esos tipos que pescan en los trenes negocios de ganancias fantásticas entre los pobres que traen provisiones para venderlas al llegar.

Y fueron tantos los engaños, las escaramuzas y mañas de los intermediarios que se ocupan en tal comercio, que al fin de todo no compran sino que escamotean sus productos a los pobres que los traen.

El concepto que arroja todo aquello es de lo más desconsolante y manifiesta un nivel moral vergonzoso, y todavía en complicidad con los empleados de los trenes.

Un pueblo donde se vén estas cosas está ya en plena descomposición!!

Pero hoy he recibido un desmentido muy consolador por cierto.

En la alcancía del Patronato Nacional de la Infancia se ha encontrado un billete de a mil pesos y otros varios de a cien.

¡Qué alivio o qué consuelo más completo!

¿Con que todavía hay en esta patria corazones tan nobles y tan generosos que sin mostrar la mano acudan con tanta largueza en socorro de los desvalidos?

¿Hay aún ese pedacito del Chile noble y pródigo que sin los estímulos de la publicidad tenga tanta gracia?

Mil veces bendito sea ese pedacito de Chile que produce esas flores del altruismo.

No está toda perdida, nó mil veces, la tierra donde se dan esas rosas de oro, porque sus semillas fecundarán muchos corazones y sus bellezas nos salvarán de muchas fealdades.

J. F. G.

A 2 CUADRAS DE LA PLAZA
GRAN PROPIEDAD CON 1,500 M2.
EDIFICIO SOLIDO DE UN PISO
VENDEMOS SOLO A $ 300 EL M2.
EN PROVIDENCIA
SITIOS ESPECIALES PARA EMPLEADOS
Vendemos en condiciones excepcionales
SE NECESITA HACER NEGOCIO RAPIDO
ALEJANDRO GREENE CRUZAT
ABOGADO Y CORREDOR DE COMERCIO
SECCION PROPIEDADES URBANAS
ALEJANDRO GREENE VALVERDE
TEATINOS 86 — CASILLA 3723

Alquilere
CATEDRAL. — Altos recién refaccionados. — 12 habitaciones, toilette, dependencias. Canon: $ 900.
COMPAÑIA. — Buenos bajos de esquina. — 9 habitaciones, gran hall, 2 toilettes, una de éstas instalada, dependencias. Canon: $ 900.
ENRIQUE CONCHA. — Bajos recién terminados. — Construcción moderna. — 4 habitaciones, toilette instalada, magníficas dependencias. Canon: $ 450.
Y MUCHAS OTRAS EN ESPLENDIDAS SITUACIONES.
CARLOS OSSANDON B.
BANDERA — 168

La ola burocrática activa y pasiva

por CONRADO RIOS GALLARDO

Estudié en un artículo: "El jubilado de antaño y el jubilado contemporáneo", la forma cómo se retiraban del servicio público los funcionarios de hoy y cómo lo hicieron los padres de los actuales. En los tiempos del Chile austero, del presupuesto de 180 millones, el jubilado no alcanzaba a cobrar más de uno o dos años de pensión, porque se alejaba a la vida privada cuando estaba en condiciones de no poder continuar sirviendo más: jubilar era en aquel entonces tener listo el pasaje para el más allá. En el Chile de los grandes despilfarros, del presupuesto de 1.000 millones, de los modernos postulados económico - sociales, jubilar es retirarse fuerte y sano, con una buena pensión al haber y con energías suficientes para hacer frente a la vida en cualquier otra actividad. Los jubilados de hoy administran fundos, sirven gerencias de empresas salitreras, ocupan un sillón en el Congreso, pueden ser Ministros de Estado, cónsules, ejercer la profesión, andar ocho horas a caballo y lanzar un cartel de desafío al bailarín ruso...

Ahora bien, el funcionario público no conoce la jornada de ocho horas, generalmente no trabaja en la mañana, no sabe levantarse a las ocho para llegar a las nueve a su oficina, ni almorzar a las doce para iniciar sus labores a los dos... el reloj no ha nacido para él. La verdad es que el empleado público empieza a trabajar una vez que ha dejado de serlo. Claro está que hay excepciones; pero constituyen la ínfima minoría de los servidores públicos. Los que en verdad hacen de la carrera administrativa su única actividad y la abrazan porque tienen el anhelo de servir al país son muy pocos. A esta clase de funcionarios el Estado debería pagar con monedas de oro; pero no puede hacerlo, porque se pierden en medio de la inmensa mediocridad de la mayoría, cuando no se contagian con la ociosidad reinante.

Sobre las arcas fiscales pesa un formidable tren burocrático activo y otro burocrático pasivo. Al segundo se le agrega un carro por año y al primero un carro por cada dos años. Todos: jóvenes y viejos, nacen y mueren, teniendo como único pensamiento vivir a expensas del presupuesto. Antes de diez años, si no se hace obrar el termo cauterio sobre la llaga, Chile tendrá tantos empleados públicos en servicio activo como pasivos. Los de la primera categoría arrastran con un poco más del 50 por ciento de las entradas ordinarias. Tenemos, en consecuencia, que en un presupuesto de 1,000 millones, 500 millones se pagan en sueldos y 30 millones en pensiones.

En Francia, país que se estima que tiene la más grande de las burocracias, se invierte sólo el 56 por ciento de las entradas en cancelar sueldos y pagar las pensiones de la guerra. Sin este segundo ítem el porcentaje sería de un 30 por ciento. Nuestro Chile, con ser más joven, aventaja en mucho a la nación que goza de la fama de tener la más costosa de las maquinarias burocráticas del mundo.

Se impone una revisión severa de todas las jubilaciones y se imponen nuevas medidas que eviten el abuso de la jubilación. No es aceptable que se retiren del servicio administrativo con grandes pensiones personas que tienen bienes de fortuna o que pasan a servir bien rentados cargos en empresas particulares.

Para los de arriba siempre la mano de la Caja Fiscal está abierta con generosidad y para los de abajo esa mano se cierra con avaricia. Hace más de un año que se tramita un curioso expediente: un guardián 2.o de la Policía de Traiguén, don José Marchant, encontró la muerte en actos del servicio. En circunstancias que hacía una pesquisa, cumpliendo órdenes superiores, cayó con su caballo a un canal y murió ahogado. Dejó una viuda y tres chiquitines. Le correspondía una pensión de poco más de 200 pesos. Ni la viuda, ni los huérfanos, han obtenido un centavo. ¿Por qué? Ah! nadie vió al guardián cuando cayó; pero todos lo encontraron muerto...

Las jubilaciones, pensiones y montepíos (civiles) han subido de año en año. En 1920 no sumaban en total ocho millones y en 1926 suben de 20 millones y la columna no piensa aún en detenerse. Veamos:

Ministerios:	
Interior. . . .	$ 5.893,892.88
Relaciones Exteriores. . .	106,403.00
Justicia. . . .	2.366,578.94
Instrucción Pública. . . .	7.446,798.41
Hacienda . . .	3.273,711.78
Agricultura e Industria. . .	124,020.00
Tierras y Colonización. . .	74.818.25
Comercio, Obras Públicas y Vías de Comunicación. . . .	901,570.10
Higiene, Previsión Social y Trabajo. . . .	150,692.50
Total.	$ 20.338,485.86

En este cuadro están incluídas la casi totalidad de las jubilaciones, pensiones y montepíos decretados en el año en curso, de manera que la cifra puede subir a poco más de 21 millones para el año próximo.

Como habrá notado el lector, no figuran en él los Ministerios de Guerra y Marina. Las pensiones del Ejército y Armada suben de doce millones de pesos al año, de modo que a los 20 millones anteriores debemos agregar doce, lo que da un desembolso total de 32 millones al año. Como un dato curioso puedo agregar sólo en el curso del presente año, que los Ferrocarriles del Estado, ha concedido retiros y pensiones por una suma que alcanza a seis millones de pesos!!

¡De todo esto responde en última instancia el papá Fisco!

Falta la acción enérgica, sabia y justa que venga a poner término a la ola burocrática activa y pasiva. No es posible dejarla en libertad, está destruyendo lentamente la vitalidad económica del país y tiene al esquilmado contribuyente con la espina dorsal clavada contra la tierra. ¿Cuándo llegará esa acción enérgica, sabia y justa?

C. R. G.

Aritmética internacional

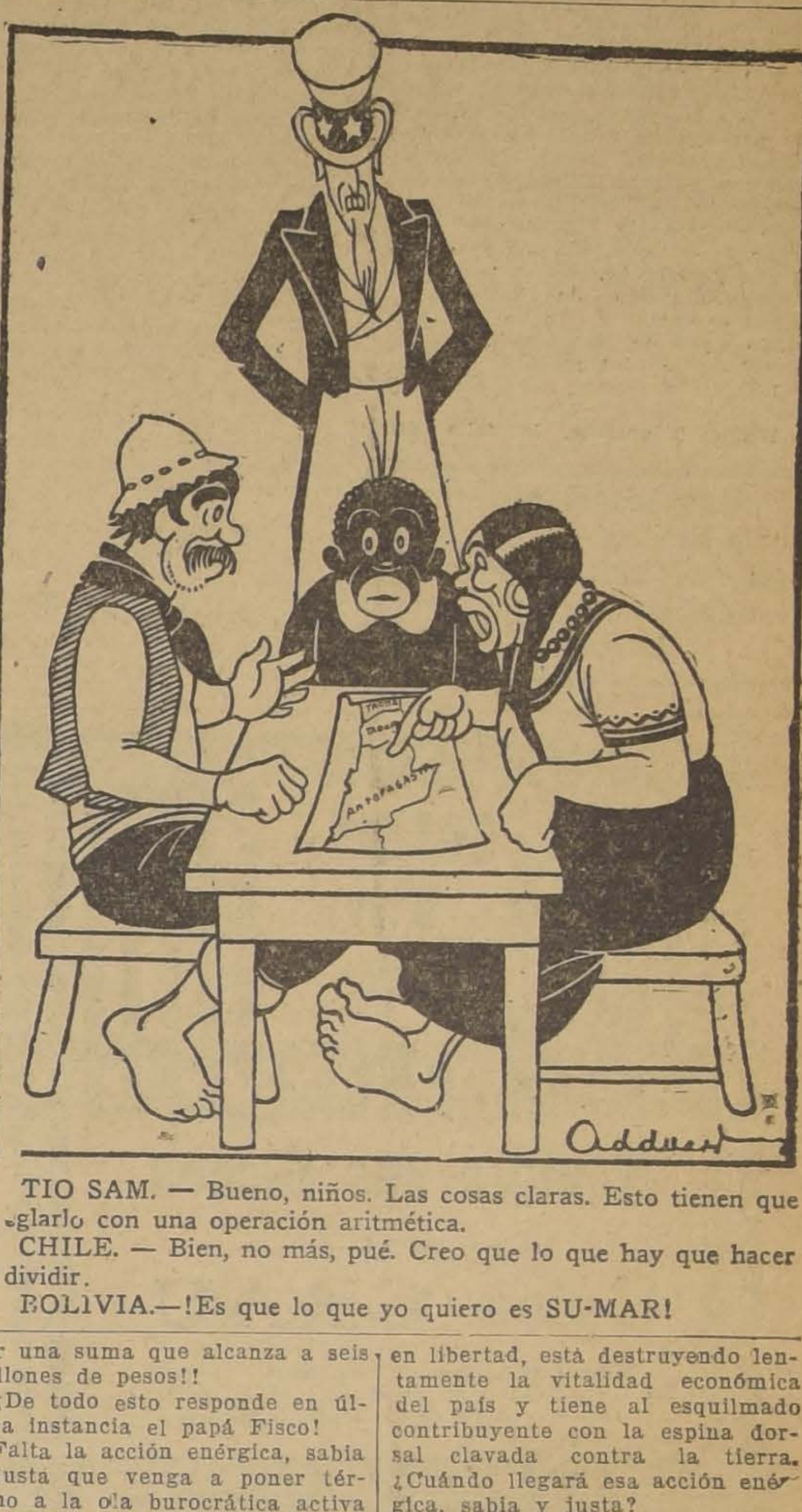

TIO SAM. — Bueno, niños. Las cosas claras. Esto tienen que arreglarlo con una operación aritmética.

CHILE. — Bien, no más, pué. Creo que lo que hay que hacer es dividir.

BOLIVIA.—!Es que lo que yo quiero es SU-MAR!

La situación de los vinos chilenos

EN LOS MERCADOS DEL ATLANTICO

El alza de los fletes es uno de los principales obstáculos para la exportación a los países de la Banda Oriental.— En general la situación de nuestros vinos en Brasil y Paraguay, es buena, no así, por el momento, en Argentina y Uruguay

INTERESANTES DECLARACIONES DE DON JORGE ECHEVERRIA, QUE REGRESA DE UN VIAJE DE ESTUDIO POR LOS MERCADOS DEL ATLANTICO

Ultimamente ha regresado al país de una larga jira de estudios por los países del Atlántico el conocido hombre de negocios don Jorge Echeverría.

Sabedores de que el objeto del viaje del señor Echeverría había sido el de estudiar detenidamente la situación de los mercados de Argentina, Brasil, Uruguay y Paraguay respecto a la colocación de nuestros productos, juzgamos de interés solicitarle algunas declaraciones acerca de las posibilidades de exportación de nuestros vinos, ya que este tema viene preocupando desde hace largo tiempo a los vinicultores chilenos, y puede constituir, con el tiempo, uno de los principales renglones de nuestra vida intercambial.

Con este objeto nos entrevistamos ayer con el señor Echeverría, el cual accedió gustoso a nuestra solicitación.

—¿Cuál es la situación actual de la exportación de los vinos de Chile a los países del Atlántico?, fué nuestra primera pregunta.

—En la actualidad, nos contestó el señor Echeverría, la exportación de vino al Atlántico se hace difícil debido principalmente al alza de los fletes de las pocas Compañías de Vapores que transportan nuestros productos desde los puertos chilenos a los de la otra banda. Desde hace cinco meses a esta parte los fletes han subido de 40 chelines la tonelada de Valparaíso a Buenos Aires o Montevideo a 70 chelines que es el precio actual.

Como un dato comparativo, y para que Uds. hagan las deducciones del caso, debo advertirles que el flete de Francia a Buenos Aires es de 22 chelines la tonelada; de Italia es de 21,7 chelines y de España al mismo punto es de 21 1|2.

Además de esta causa, prosiguió diciéndonos el señor Echeverría, ha habido otras circunstanciales que han influído no poco en el debilitamiento de nuestra exportación vinícola a los países del Atlántico. Por ejemplo, la mala cosecha de 1925 perjudicó la exportación, pues debido a la escasez del producto no pudo hacerse regularmente el envío acostumbrado, por lo que se cortaron las corrientes exportadoras que había ya establecidas. Con un poco de previsión, organización y estudio se habría podido evitar esta contingencia que ha acarreado graves perjuicios: formando stocks y sacrificando un poco los precios en la época mala la corriente exportadora no se habría interrumpido y no se habría desalentado a los comerciantes que hacen las veces de distribuidores en los países atlánticos.

—¿Qué nos puede decir de la relación del precio de nuestros vinos con el de los extranjeros en esos mercados?

—Actualmente los precios de los vinos europeos en el Atlántico están más bajos que los de los nuestros, debido, en gran parte, a la baja de los cambios de los países de Europa, lo que, naturalmente, se une a la circunstancia de los excesivos fletes, como ya se los he hechó notar más arriba. En el vino español se ha notado una pequeña tendencia al alza debido a la mejora de la peseta después del término de la guerra de Marruecos.

En Argentina donde la producción de vino es más del doble que la nuestra, el vino también ha bajado cotizándose hoy a 32 centavos el litro. En Abril de este año llegó hasta 27 centavos, en nacionales, o sea al mismo valor que los vinos extranjeros, incluso el nuestro, pagan por derecho de aduana. El derecho de internación asciende a $ 0.90 chilenos por litro.

Como Uds. ven, el precio de los vinos argentinos es caro; de ahí que no exporta, ya que no puede constituir una cifra considerable de exportación la pequeña cantidad que envían al Uruguay.

En el año 1924 el vino argentino valía 50 centavos. En ese año pudimos competir libremente en ese mercado, siendo ese el año en que se colocó mayor cantidad de vino, 600,000 litros más o menos. Se pudo haber colocado mucho más pero no se estaba preparado ni había fletes favorables. Al decir esto, nos referimos en general al vino corriente, pues el vino fino embotellado ya es caro inicialmente en Chile mismo y se vende por lo general en las plazas del Atlántico a mayor precio que los vinos franceses de buenas marcas.

—¿Y qué nos puede decir de la situación de nuestros vinos en el Uruguay?

—En ese país, donde comienza a haber producción, la internación de vinos franceses y españoles es grande. También el año 1924 pudimos competir con ventaja en ese mercado con los vinos europeos. En la actualidad, por razones de los fletes, del alto precio de los vinos en Chile y de la baja de los cambios europeos estamos completamente fuera del mercado. Además desde hace dos meses, el Congreso ha aprobado una nueva alza en los derechos aduaneros, lo que nos significa un total de $ 1.50 chilenos por litro.

En la actualidad, Argentina gestiona franquicias y disminuciones en sus derechos para sus vinos, dato que puede servir para gestiones semejantes de parte de nuestro Gobierno.

Esta alza de los derechos aduaneros ha sido realizada para beneficiar y proteger la producción nacional uruguaya. Y es lástima para nosotros, pues es el país

Una Experiencia Valiosa

Por Tomás Gatica Martínez

Al estudiar el interesante proyecto de la Compañía Electro-Siderúrgica e Industrial de Valdivia, para la fabricación de fierro y acero, surgen diversas consideraciones respecto al establecimiento siderúrgico de Corral; pero queda inamovible un hecho categórico: los Altos Hornos, cualquiera que sea la suerte que hayan corrido y los factores de su poco éxito práctico, representan un ensayo magno, destinado a orientar definitivamente la industria siderúrgica en Chile.

El sistema ideado por Prudhomme,—horno metalúrgico,—no encontró condiciones propicias para desarrollarse.

Además era la primera vez que se tentaba el procedimiento en Chile.

Cerca de quince millones de francos, cotizados en oro de 10 peniques,—importa, pues, ese ensayo a los capitalistas franceses; pero, como noble y patrióticamente observa nuestro distinguido amigo, don José de la Taille,—Director-gerente de los Altos Hornos,—el sacrificio no ha sido estéril, pues esa experiencia economiza mucho camino a la Compañía Electro-Siderúrgica, dentro de la cual el establecimiento de Corral pasa a formar parte con sus instalaciones de acerería, laminación, muebles, etc., representando ya una fuerte economía para la nueva negociación, con trascendental ventaja para sus cálculos económicos.

No es, por esto, extraño el entusiasmo que la nueva empresa ha logrado encender, aún en época de negociaciones tan flojas, como la presente, en que todo el mundo se queja de bancarrota.

La Compañía Electro-siderúrgica de Valdivia está colocando actualmente una emisión de 10 millones de pesos, cuya suscripción se ha iniciado con síntomas muy halagadores, siendo digno de observarse que el interés que esta negociación ha provocado en el público, se ha propagado en todas las clases sociales; y así sabemos que tanto el personal del Ejército como el de la Marina, y el personal ferroviario, han suscrito acciones pagaderas con descuento de su planilla mensual.

Esto revela la confianza que inspira la empresa y los hombres que la manejan.

Tiempo es ya de que se nos pase la fiebre de las especulaciones bursátiles, que tantos derrumbamientos han producido, inflando súbitamente situaciones falsas y halagando esperanzas incautas.

Más vale, sin duda invertir capitales en negocios industriales, de base efectiva, que rindan interés moderado, pero seguro, que lanzarse a tentar suerte en empresas fabulosas que hacen vislumbrar millones y que, a corto plazo, se desvanecen como el humo...

Hay que pensar que la industria tiene que constituir la más sólida grandeza nacional, pues no seremos un país decididamente fuerte, mientras no nos abastezcamos a sí propios, independizándonos del mercado extranjero.

La fabricación de fierro y acero,—lo hemos dicho hace pocos días,—representa un factor de trascendencia excepcional para el progreso y seguridad de la Nación, porque a su desarrollo están vinculadas múltiples industrias de importancia comercial y de positiva ventaja internacional.

No somos un país bélico. La política de nuestra Cancillería continúa siendo exclusivamente defensiva, de precaución discreta; pero es evidente que la consistencia de esa política reside en la potencia defensiva del país; y por esto, mientras en el mundo perdure la paz armada,—brillante paradoja, —que, desgraciadamente será, a nuestro ver, por luengos siglos, Chile necesita mantenerse dispuesto y preparado para asegurar esa paz.

No hay para qué argumentar en favor de lo que significa la industria siderúrgica para la provisión módica y oportuna de armamento y de elementos de guerra, como asimismo de material ferroviario.

Basta considerar las cifras imputadas a esos gastos.

Por esto creemos que el Gobierno que tan, acertadamente ha prestado su ayuda a la Compañía Electro-Siderúrgica, no sólo cumple con el deber de fomentar la industria nacional, que será el mejor tónico para fortalecer nuestro nervio económico, sino que realiza una obra de propio interés y de ineludible ventaja para la estabilidad del país.

T. G. M.

más facilidades nos ha dado. Yo, por ejemplo, conseguí del Gobierno uruguayo que pusiera a mi disposición una bodega aduanera para los vinos de Chile, lo que ha permitido pagar derechos solamente por el litraje efectivo del vino y nó por la indicación de los conocimientos de aduana.

—¿Y cómo se presenta la situación en el Brasil?, preguntamos al señor Echeverría.

—Este mercado sigue siendo muy favorable para nuestros vinos debido a los precios de los similares portugueses y a la buena acogida y preferencia que dispensan a nuestros caldos. Ultimamente la Asociación de Vinicultores ha llevado vinos de la Viña Lontué, del señor Eusebio Sotomayor y de la propia Asociación.

La producción de vinos en el Brasil es escasa y aún no han logrado tipos de buena calidad. El derecho de internación es de $ 1.20 chileno por litro, más o menos.

Desgraciadamente, la falta de fletes directos entorpece mucho los negocios.

—¿Y qué nos puede decir del Paraguay?

—En este país, donde hasta el año 1924 no había llegado el vino chileno, sino embotellado, hoy se vende en espléndidas condiciones, habiéndose internado partidas que significan el 40 por ciento de la importación de esa República. A pesar del trasbordo en Buenos Aires y del clima, el vino llega y se mantiene en buenas condiciones. En Paraguay no hay producción de vino.

Antes de la llegada de los vinos chilenos, los vinos argentinos se vendían casi sin competencia con los europeos. Argentina, alarmada, en el año 1924, consiguió finiquitar un arreglo comercial, según el cual Paraguay rebaja un 30 por ciento en la internación de sus vinos, a cambio de igual franquicia en la internación de yerba paraguaya. A pesar de que los vinos chilenos penetran cada día más, nuestro Gobierno debía preocuparse de esta situación que nos coloca en un estado de notable inferioridad.

—¿Y qué impresiones generales nos puede usted dar sobre su viaje a esos países?

—El más solicitado de nuestros vinos es el barato, el que está al alcance de la gente de modestos recursos, y que representa el 80 por ciento de la importación de este producto en esos países. El consumo de vino fino va disminuyendo y es difícil hacerlo entrar en grandes cantidades. Además, y dada la afluencia de extranjeros en esos países, este aspecto es digno de consideración, cada nacionalidad toma vino fino de su país.

La experiencia me ha indicado que en tiempo de mercados normales, nuestros tipos de vinos baratos pueden colocarse con ventaja debido a su calidad; para esto basta con que el exportador sea formal, que la vasija sea reforzada y que el tipo de vino sea semejante a los "collares" portugueses, al "Rioja" español o al "Medoc" francés, cuya graduación de alcohol fluctúa entre 9 y 11 grados máximo.

Ultimamente han entrado a los mercados del Atlántico vinos de Algeria de calidad inferior a los nuestros, pero que han podido colocarse debido a su bajo precio. El factor buena calidad, si es verdad no hay que olvidarlo, es a veces secundario tratándose de colocar grandes partidas. Con 15 ó 20 centavos por litro sobre los vinos de bajos precios, no es posible colocar en esos países grandes cantidades de ese tipo corriente, o sea, el vino que solicita la masa de la población.

—Le agradeceríamos nos dijera, sí, a su juicio, ha sido bien encauzada la exportación en nuestro país.

—A mi juicio, hasta la fecha sólo se ha ensayado con relativo acierto, reconociendo, sí, que se ha hecho mucho, tanto en la conquista de los mercados de Europa como de los americanos. Hoy nuestros vinos se conocen y aprecian en casi todas partes. Las Asociaciones de Vinicultores tienen agencias bien constituídas en todas las plazas del Atlántico. En ellas se embotellan tipos de vinos más finos, se hace una buena propaganda y se extiende la venta cuando hay vino disponible al precio de los mercados.

Agradecimos a don Jorge Echeverría sus interesantes declaraciones, que servirán seguramente para fijar el criterio con que se procede en esta importante rama de nuestra expansión económica.

El Ajuar Infantil del Patronato Nacional de la Infancia confecciona ropa para los distintos servicios del Patronato.

COLUMBIA
LAS MEJORES ORQUESTAS

Compre sus Discos
EN LA
Casa GRAU
Estado esq. Portal Fernández Concha
La casa que mantiene el más novedoso surtido en discos de las mejores marcas

VICTOR
LOS MEJORES CANTANTES

Argentinos
LOS MEJORES BAILABLES

Política salitrera

Santiago, 31 de Agosto de 1926.
—Señor Director de "La Nación".
—Presente.

Señor Director:

A propósito de la publicación del informe emitido por el senador don Carlos Werner sobre política salitrera, encontramos en "La Nación" del Sábado 28 de Agosto, una apreciación, que, a nuestro parecer, podría dejar dudas en el criterio de los lectores de su prestigioso diario sobre los verdaderos deberes del Estado en materia salitrera.

Refiriéndose a un estudio que encomendó el señor Ministro de Hacienda al suscrito, en compañía de don Alfredo Avalos, Inspector de Sociedades Anónimas, el autor del artículo se expresa como sigue:

"No se han hecho conocer iniciativas serias de los Poderes Públicos para resolver la crisis salitrera, a menos que se consideren tales, una investigación no muy útil sobre los costos, etc...".

Convendría saber si la crítica acerca de la utilidad de nuestro estudio se refiere a la forma, tal vez un poco somera, en que hemos debido actuar, por razón, sea de la ausencia de documentación suficiente, sea del escaso tiempo que hemos podido consagrar a este trabajo.

Sin embargo, creemos que la crítica del autor es de orden más general. Por esta razón nos permitimos hacer conocer a sus lectores nuestra opinión al respecto, basada no solamente en el estudio que hemos hecho en materia salitrera, sino más bien en la experiencia que tenemos por nuestra actuación en materia semejante, en países cuyos Gobiernos tienen un criterio económico e industrial bien definido.

El estudio de los costos y de las ganancias de sus industrias vitales, nos parece que debe ser el primer deber del Gobierno, si quiere adoptar una política económica sana, basada sobre cualquiera otra cosa que vagas generalidades, afirmaciones más o menos interesadas y argumentos sentimentales. Es muy de deplorar que, en materia económica, los Gobiernos anteriores no hayan adoptado esta política de investigaciones serias sobre la verdadera situación de sus industrias básicas, política iniciada con mucha valentía por el Gobierno actual. Queremos insistir sobre el hecho de que tales investigaciones, hechas con criterio de estadista, no deben molestar a los industriales; evidentemente deben ser reservadas y secretas.

Los Gobiernos de Europa, por ejemplo, tienen, desde hace mucho tiempo documentación al respecto. Hace más de un siglo que Napoleón introdujo en su Código Minero la noción del "producto neto" de las minas, o sea de la ganancia real. Este concepto lo han extendido los Gobiernos a otras industrias vitales, tales como la siderurgia.

El producto neto es una ganancia determinada por el Cuerpo de Ingenieros de Minas, generalmente basándose sobre conceptos bien claros, constantes, adoptados desde muchos años, pero que se amoldan a las necesidades económicas. Es natural que no tiene forzosamente el producto neto una relación inmediata con la ganancia declarada por las Compañías en sus balances; hemos visto muchas veces el caso de Compañías que han distribuído a sus asociados sumas superiores o inferiores al producto neto, por razones que están en relación con el criterio y los fines de los directores o accionistas.

Sin embargo, el "producto neto" de las industrias básicas, determinado por los funcionarios del Gobierno con un criterio elevado y en absoluta independencia, es para el Gobierno un verdadero barómetro, con el cual puede seguir el estado de sus industrias fundamentales. Esta determinación está acompañada de otras no menos importantes, por ejemplo, la de las inversiones realmente hechas cuyo conocimiento sería tan útil en materia salitrera.

En resumen, podemos afirmar que la determinación del producto neto de su industria salitrera es para nuestro Gobierno un deber; sin ésta determinación metódica, las iniciativas que se tomaren corren el riesgo de estar basadas sobre errores, aproximaciones y sentimientos.

En consecuencia, estimamos que la iniciativa tomada por el señor Ministro de Hacienda al acordar una investigación sobre costos y ganancias de la industria salitrera, fué de lo más acertada, y en concordancia con los principios económicos seguidos por los países más adelantados en materia económica. Habría que desear que este estudio sea continuado para llegar finalmente a los conceptos de la ganancia industrial, del producto neto y de las inversiones reales.

Recordamos que en 1923 el Gobierno de los Estados Unidos mandó al más alto de sus funcionarios técnicos, al Director de su Cuerpo de Ingenieros de Minas, Mr. Fóster Bain, para hacer en Chile una investigación prolija del costo del salitre.

Sabemos muy bien, señor Director, que tales investigaciones van a chocar con la tendencia, bastante general en la industria salitrera, de ocultar la verdadera situación no solamente al Estado, sino a veces a sus propios accionistas. Sin embargo, esta tendencia no debe ser obstáculo para que el Gobierno inicie tales estudios, que servirán de base a su política económica futura.

Para terminar y evitar críticas de otro orden, debemos manifestar a Ud. que al estimar necesarias investigaciones sobre el costo de producción y las ganancias de las industrias básicas, no queremos propiciar la creación de nuevas oficinas fiscales; estimamos, al contrario, que el personal técnico de que dispone el Estado puede llevar a cabo los estudios necesarios sin que haya que aumentar el número de empleados.

Quedaríamos de Ud. muy agradecidos se sirviera dar a la presente la publicidad que estime conveniente.

Agradeciendo su atención, nos suscribimos de Ud. muy Atto. y SS. SS.— **Edmundo Delcourt**, Ingeniero honorario de 1.a clase del Cuerpo de Minas de Bélgica, Ingeniero consultor del Cuerpo de Ingenieros de Minas de Chile.

$ 20

Entregaremos veinte pesos además de un cuadro ilustrativo de las banderitas, por cada colección completa de banderitas de nuestros cigarrillos "YUNGAY".
Esta oferta es válida por todo el mes de Setiembre. Complete luego su colección y reclame sus premios a la
British-American Tobacco Company (Chile) Ltd.
SAN ANTONIO 355 — SANTIAGO

NOTAS POLITICAS

Labor de las Comisiones Permanentes del Congreso

La Comisión de Legislación y Justicia del Senado, se reunió en la tarde de ayer, y se estuvo ocupando del proyecto que crea la Caja de Crédito Minero, quedando pendiente para la sesión del Jueves, día en que se cree quedará acordado el informe de la Comisión.

La segunda sub-comisión mixta estuvo estudiando el proyecto que trata de organización del servicio de los Ferrocarriles del Estado. Quedó pendiente.

ASALARIADOS

EL REGLAMENTO DE LA CONVENCION NACIONAL DE ASALARIADOS.—El Directorio Central sesionará mañana.—Contrariamente a lo que se había anunciado, esta noche no se reunirá el Directorio Central de la Usrach. Dicha sesión se efectuará impostergablemente mañana Jueves, a las 8 P. M.

Durante esta sesión, los encargados de las listas voluntarias que se corren entre los asalariados y simpatizantes, deberán dar cuenta de su cometido al señor tesorero del Directorio Central, don Marco Lobo. Asimismo los señores directores que aun no han cubierto la cuota especial pro-jira deberán indicar el día que la cancelarán.

En esta oportunidad se fijará la partida de la comisión que irá al Sur.

Se advierte que la sesión de mañana es exclusivamente para el cuerpo directivo central, por lo que se nos pide recomendar la asistencia. Asistirá la representación parlamentaria.

PARTIDO CONSERVADOR

SOBRE UNA ADHESION A DON EULOGIO ROJAS MERY.—Don Ignacio García Henríquez envió ayer a Perquenco el siguiente telegrama:

"Señores Fernando Eyssautier, José Lecocq, A. Silva y demás firmantes.—Perquenco.— Cuando los icales de Traiguén protestaron mi aseveración en la Cámara specto a la violación de la ley y Constitución realizada por Rojas ery en Malleco, el año 1924, rdé que ellos tenían fama de ser rofunda e hirientemente irónicos; oy que ustedes, simples comuneos de ellos, tratan en dicho tono de quebrar lo que alguien llamaría su propio record, sólo me resta creer que en esa región, por encima del talento de Anatole France y de Jenaro Prieto, surge ese mismo espíritu irónico que estoy cierto los llevaría a declarar que es caballero quien como Rojas Mery, fué capaz de violar el único pacto de honor que un grupo de cándidos concertó en esa campaña con dicho diputado, creyéndolo acaso capaz de respetarlo. Atentos saludos.—Ignacio García Henríquez."

PARTIDO DEMOCRATA

CENTRO DE PROPAGANDA DEMOCRATA MOISES GONZALEZ.—El Domingo próximo pasado celebró sesión el Directorio de esta Institución y entre otras cosas se acordó lo siguiente:

1.o Se aceptó la renuncia del secretario de actas señor Carlos K[illegible]uer.

2.o Abrir una suscripción a fin de poder ayudar a la viuda del consocio fallecido señor Luis Ordóñez.

3.o Llevar a efecto en una fecha próxima una fiesta en beneficio del señor Juan de la C. Rojas.

4.o Enviar una nota a la Agrupación de Santiago comunicándole lo relacionado con los puntos 2.o y 3.o; y

5.o Llamar a una junta general para el Domingo 26 de Setiembre.

CENTRO DEMOCRATA COMUNAL DE SAN MIGUEL.—Cita para hoy, a las 8.30 P. M., a sesión de Directorio.

CENTRO DEMOCRATA FRANCISCO BERRIOS.—El próximo Domingo dictará una conferencia el parlamentario demócrata, don Rafael Silva Lastra, en el local social de este Centro.

La conferencia versará sobre "Actualidad política y social en Chile".

PARTIDO LIBERAL DEMOCRATICO

JUNTA DIRECTIVA LIBERAL DEMOCRATICA.—Presidida por don Tito V. Lisoni y con numerosa asistencia de directores, se reunió ayer la Junta Directiva del Partido Liberal Democrático.

Se trataron diversos asuntos de orden interno, que se relacionan con la buena marcha del partido; y se tomaron algunas resoluciones al respecto.

La Junta acordó reunirse en lo sucesivo los Jueves de cada semana. En conformidad a este acuerdo celebrará sesión el próximo Jueves 9 para resolver las proposiciones pendientes y llenar las vacantes producidas en la misma Junta Directiva.

EL CIGARRILLO DE-30-CTS' Y LO MAS GRUESO AHORA EN VENTA
CONTIENE FIGURAS EN COLORES
EL QUE UD FUMARÁ EN ADELANTE
"YUNGAY"

CONGRESO NACIONAL

LA SITUACION DE LA INDUSTRIA SALITRERA FUE CONSIDERADA EN LA SESION DE AYER DEL SENADO

SE PRESENTA UN PROYECTO SOBRE CREACION DE COOPERATIVAS AGRICOLAS.—DOS INDICACIONES PARA DAR REPRESENTANTES EN

EL CONSEJO DE FERROCARRILES A LA CAMARA DE COMERCIO Y A LOS EMPLEADOS DE LA EMPRESA SON RECHAZADAS

SESION 74.a ORDINARIA EN 31 DE AGOSTO DE 1926
Presidencia del señor Barahona

AL ARCHIVO

En la tabla de fácil despacho se consideran diversos proyectos que por haber perdido su oportunidad, se acuerda enviar al archivo.

COOPERATIVAS AGRICOLAS

El señor LYON.— Se refiere a las cooperativas agrícolas y declara que dentro de las disposiciones del decreto-ley que a ellas se refiere, es punto menos que imposible establecerlas, por las trabas que allí se imponen.

Dice que se ha notado en el Senado un interés muy laudable por activar las fuentes de producción del país, y con este objeto se han despachado los proyectos sobre prenda agraria y Caja de Crédito Agrario. Fuera de ésto, en Octubre de 1925 se estableció por decreto-ley la formación de las cooperativas, instituciones conocidas en Europa desde el siglo XIX y que sólo en el siglo XX se iniciaban en Chile.

Pero dentro de las disposiciones del decreto-ley N.o 700, que las establece, estima el señor Lyon que es imposible llevar a la práctica esos propósitos, y al efecto recuerda que en Aconcagua se quizo establecer una Cooperativa.

El objeto principal, era considerar la situación en que quedaba la industria del pasto, debido a la introducción del tractor automóvil en las salitreras, y la necesidad de buscar otros cultivos como el de la fruticultura y el del cáñamo. Pero para estos cultivos se necesitaban, especialmente para el del cáñamo, grandes maquinarias que no era posible adquirir sino por medio de una Cooperativa industrial.

Se estableció la Compañía Cooperativa típica, que abarcaba las tres categorías que se conocen: de consumo, de producción y de crédito.

Esta Sociedad debía tener un capital de 50 mil pesos, suma que se depositó en un Banco, y además contaba con una subvención anual de sus socios, de 8 pesos por cuadra.

Echadas las bases de esta Cooperativa, ella no pudo seguir adelante por una idea algo errónea en el Ministerio de Previsión Social, del cual dependen las cooperativas, de creer que éstas deben ser hoy día lo que fueron en su origen.

En su origen fueron cooperativas de obreros; las que se establecieron en Francia el año 1830, eran de obreros, como también lo fué la primera Cooperativa de consumo que se estableció en Inglaterra el año 44, formada por 40 obreros tejedores de lana, con un capital de 28 libras esterlinas y que tenía por objeto comprar más barato los artículos, adquirir mayor bienestar y vender sin necesidad de intermediarios.

En Francia las cooperativas fueron de producción solamente e igual cosa ocurrió en Alemania; pero en Inglaterra las cooperativas fueron de consumo y sólo después se establecieron las de producción, porque la industria en ese país a mediados del siglo XIX ya había al- do gran desarrollo, lo que no otros países, y los obre- ieron luchar con los ales de la industria. cree el señor Lyon ra el obrero de los cooperativas y veniencia en dar éste se puc dan formar con personas de algunos recursos.

El carácter de las diferentes industrias agrícolas, recomienda la formación en Chile de las cooperativas llamadas mixtas por abarcar los tres aspectos que puede ofrecer una Cooperativa: de producción y venta, de consumo y de crédito.

Como el decreto-ley N.o 700 no se adapta para esta clase de cooperativas, se hace indispensable una ley de Cooperativa Agrícola.

Cuando se formó la Cooperativa Agrícola de Aconcagua, se remitieron sus Estatutos al Ministerio de Previsión Social para su aprobación y el informe emitido por ese Ministerio, aunque no es conveniente para la Cooperativa fundada, indica con evidente claridad que el funcionario que lo redactó se ha ajustado estrictamente a las disposiciones del decreto ley a que se ha hecho referencia.

En ese informe se establece que las cooperativas deben vender sus productos directamente al consumidor, lo que es natural en una Cooperativa de obreros, pero no de industriales como la que se formaba en Aconcagua con capacidad para vender un millón de fardos de pasto, o centenares de cajones de frutas. Impedir en estos casos el intermediario, es impedir la formación de la Cooperativa.

Además se exigía para las operaciones de crédito, la responsabilidad solidaria de todos los socios y en forma ilimitada, para todas las operaciones de préstamos que hiciera la cooperativa, disposición que fué eliminada.

Pero ya con la dictación de la ley sobre Crédito Agrario, se ha subsanado esa dificultad, pues la Caja de Crédito Hipotecario podrá hacer préstamos de dinero por medio de las sociedades filiales de esta institución, o bien de las cooperativas que se organicen.

Así por ejemplo un socio deposita en los almacenes generales de la Cooperativa cien sacos de trigo de un valor aproximado de 4 mil pesos y solicita un préstamo de mil pesos, el Gerente de la Cooperativa se dirige a la Caja Hipotecaria y esta institución que ha hecho operaciones de colocación de bonos en Europa, en condiciones que le permiten prestar dinero al 6 y medio por ciento facilita aquella cantidad al 7 por ciento. La operación queda garantida por los cien sacos de trigo y por el capital de la propia cooperativa, y no hay en consecuencia para qué establecer una mayor garantía.

Cita el señor Lyon otras exigencias del Decreto-Ley que no se conforman con la organización de una cooperativa del carácter de las que se desean establecr para el fomento de la industria agraria, y llega a la conclusión de la necesidad de dictar una ley sobre la materia, para lo cual presenta una moción en que hace suyo un proyecto sobre cooperativas agrícolas.

El señor Azócar dice que precisamente en esos días algunos senadores radicales se han preocuparo del estudio de un proyecto sobre esa materia que ya está terminado y se proponían presentar al Senado. Espera que ambos proyectos serán estudiados por la comisión respectiva del Senado.

DECRETOS ILEGALES

El señor CONCHA (don Aquiles). dirija oficio al señor Ministro de Agricultura solicitando el envío del Decreto 387 de 28 de Julio de 1925 sobre concesiones de terrenos en Magallanes; y los decretos 602, 603, 604, 605, 606 y 607 en que se entregan en arrendamiento a varios señores lotes de diez mil hectáreas; y el decreto de Diciembre de 1925 en que se concede una gran extensión de terrenos en Tierra del Fuego al señor don Urbano Villaseca.

Dice el señor Senador que todos estos decretos son ilegales, pues legalmente no se pueden hacer contratos de arrendamiento sin previas propuestas públicas.

SITUACION SALITRERA

El señor GATICA.—Se refiere a la situación salitrera ante las dos declaraciones del Gobierno. Primero el Gobierno ha sostenido que por ningún motivo reducirá en impuesto sobre el salitre y en seguida que no se innovaría en este año respecto al sistema de ventas de este artículo. En esta situación el mercado del salitre permanece paralizado. Han pasado 3 meses de la fecha en que la Asociación fijó el precio del salitre, según entiende el señor Senador, en 18 chelines a bordo, y con las medidas tomadas resulta que en los tres meses corridos sólo se han vendido 225 mil toneladas de salitre, contra un millón ciento y tantas mil vendidas en la misma época del año pasado. Esta situación produce una paralización en las faenas con su grave consecuencia de los desocupados.

Considera el señor Gatica de tal gravedad la situación que reclama una pronta solución. Si continúa la venta de salitre a los precios fijados, posiblemente se va a producir la ruina de la industria, pues sus competidores, los abonos sintéticos y el sulfato de amonio tomarán los mercados del salitre y una vez desalojado, será muy difícil para el salitre recuperar su mercado.

Le pasará al salitre lo que a las sociedades carboneras de Chile, que una vez que perdieron su mercado, no lo han vuelto a recuperar.

Señala el señor Senador el peligro de que las fábricas colorantes y de ázoe sintético se han unido en Alemania y acordado elevar su capital de seiscientos millones de marcos oro, al doble.

El alto precio a que se ha vendido el salitre ha permitido el desarrollo de sus competidores y Chile que antes tenía el 80 por ciento del mercado mundial del salitre, ahora sólo cuenta con el 20 por ciento de ese mercado.

El señor YRARRAZAVAL.—Dice que es necesario conocer la política del Gobierno frente al problema salitrero, pues durante el último tiempo no ha habido acuerdo entre los Ministros, y la acefalía del Ministerio de Hacienda se debe justamente a que hay desacuerdo entre el Ministro de Hacienda y el resto del Gabinete en el modo de apreciar este problema. Es evidente que en esta situación, los compradores estén a la expectativa y las ventas sean nulas.

Estima el señor Senador que dentro del próximo año la Asociación Salitrera se continuará, pues hay fuertes productores que la resistirán debido a las ventajas que obtendrán en una libre competencia.

Pero es necesario tomar algunas medidas antes de ir, como se ha retardado en la Cámara de Diputados, a la venta libre del salitre en forma violenta, porque podrían producirse perturbaciones de otro orden, sumamente graves.

Recuerda el señor Senador que el señor Gatica ha hablado de los esfuerzos realizados por Alemania para reducir el costo de producción del salitre sintético, y hace notar el hecho de que nosotros asistimos a los esfuerzos considerables que se hacen para deducir el costo de producción del salitre y que pueden tener una importancia casi decisiva en mantener la situación de nuestro abono.

Observa el señor Senador que en el Boletín de Minería del mes de Abril último, se inserta un memorándum presentado por capitalistas americanos en el que solicitan aumento de capital por 16 millones y medio de dólares destinados a la implantación de un nuevo procedimiento en las oficinas que han comprado en Chile para elaborar salitre. Al solicitar la suscripción de ese capital, dicen que ellos ya han invertido en la industria más de tres millones de libras esterlinas en la compra de la salitrera Coya y ocho millones y medio de libras en la adquisición de las antiguas oficinas de la estación del ferrocarril de la empresa inglesa de la Anglo Chile. Este conjunto de inversiones significa 30 millones de dólares que los capitalistas americanos invierten en el salitre y estos capitalistas afianzan su palabra con la declaración de que por los nuevos procedimientos en vez de beneficiar un 55 o|o la planta concentradora, obtendrá un beneficio de un 90 o|o y el costo de producción queda reducido a la mitad, en forma de que no hay competencia con los productos sintéticos.

Cuando una empresa norteamericana solicita capitales bajo una declaración, se trata de algo serio, y no es extraño que los que han llevado la economía en la explotación del cobre a extremos de sacar cobre de donde apenas hay cantidades pequeñísimas de ese mineral, encuentren procedimientos económicos que permitan la explotación aun de nuestros caliches más pobres, en condiciones de realizar un buen negocio aun vendiéndolo a precios bajos que no aceptan competencia.

En medio de las sombras que rodean el problema del salitre, señala el señor Yrarrázaval esta luz de esperanza que le hace mantener su fe en la prosperidad de nuestra principal industria.

FALLO DEL TRIBUNAL CALIFICADOR

El señor NUÑEZ MORGADO.—Expresa que en el fallo del Tribunal Calificador sobre la última elección de las agrupaciones de provincias del Norte, no se ha publicado el texto de dicho fallo y como sus considerandos son interesantes de conocer, solicitaría de la Mesa pidiera ese documento.

El señor MAZA.—Observa que el Tribunal Calificador obedece a un precepto constitucional y es autónomo, por lo tanto no se le puede pedir ese documento; sería algo así como solicitar de la Corte Suprema el envío de los considerandos de un fallo.

El señor BARAHONA (Presidente).—No le da otro alcance a las palabras del señor Núñez, que el ejercicio del derecho de petición a las autoridades públicas.

El señor OCHAGAVIA.—Expresa que el Tribunal ha publicado todos sus fallos menos éste que es el último, debido a dificultades para pagar esas publicaciones en la prensa diaria, pues no se ha contado con el dinero necesario para esas publicaciones.

TABLA DE FACIL DESPACHO

Se acuerda agregar a esta tabla los siguientes proyectos:

1.o Modificación del decreto-ley N.o 678 sobre reclutas y reemplazos.

2.o Consolidación de la deuda pública y nuevos empréstitos.

3.o Extensión a Bancos Hipotecarios de las disposiciones de la ley de Bancos.

Reorganización del Consejo Administrativo de los Ferrocarriles.

Se procede a votar la indicación de los señores Cruzat, Barahona, Marambio y Azócar para dar a la Cámara Central de Comercio un representante en el Consejo de los Ferrocarriles.

Votada esta indicación, fué rechazada por 18 votos contra 15 y 2 abstenciones.

Se vota en seguida la indicación del señor Hidalgo para dar dos representantes en el Consejo al personal de la Empresa, uno en representación de los empleados a contrata y otro de los empleados a jornal.

Votada esta indicación, resulta desechada.

Se acepta la modificación propuesta por el señor Maza que mantiene el nombramiento de un Consejero en representación del personal de la Empresa, elegido de una terna que forme á el Director General por el Presidente de la República.

SESION SECRETA

En seguida se constituye la Sala en sesión secreta.

SE PIDE LA DESIGNACION DE UNA COMISION MIXTA PARA INFORMAR SOBRE EL PROYECTO DE LIBRE VENTA DE SALITRE.

ESTA INDICACION, PRESENTADA EN LA SESION DE AYER DE LA CAMARA DE DIPUTADOS, SERA VOTADA HOY.—SE ACORDO ENVIAR A COMISION EL

PROYECTO SOBRE CONTRATO DE PRENDA AGRARIA.—SE SOLICITA UNA REBAJA DE PASAJES EN FERROCARRILES PARA LOS ESTUDIANTES

Sesión ordinaria en 31 de Agosto de 1926

PRESIDENCIA DEL SEÑOR GUMUCIO

Se abrió la sesión a las 4.15 P. M. y asistieron 76 señores Diputados y el señor Ministro de Guerra.

CUENTA

Se dió cuenta entre otros asuntos:

De un oficio del señor Ministro de Marina en que contesta el que se le dirigió, a petición del señor Guzmán Cortés, solicitándole datos acerca del número de automóviles que hubiere al servicio de ese Ministerio.

De dos oficios del Senado, con que remite aprobados los siguientes proyectos:

El que autoriza la inversión de 450 mil pesos en la reparación de las obras de defensa de las poblaciones que han sufrido perjuicios por las crecidas de los ríos y las lluvias del Invierno, y el que concede amnistía al ciudadano Roberto Figueroa Vilches, que ha sido condenado por el delito de doble inscripción electoral.

De una moción del señor Guzmán Cortés con la que inicia un proyecto de ley que grava la exportación de los minerales de hierro.

Para los efectos reglamentarios, se da cuenta también de una moción del señor Ayala, encaminada a reformar diversas disposiciones de la ley que creó la Caja de Crédito Popular.

TABLA DE FACIL DESPACHO

CONTRATO DE PRENDA AGRARIA

Continúa la discusión del proyecto que sustituye los artículos 4.o y 5.o del decreto-ley 474, que establece el contrato de prenda agraria.

Después de usar de la palabra los señores Guzmán García, Gutiérrez A., Luis, Retamales y Rivas Vicuña, se aprueba tácitamente una indicación del señor Gutiérrez A. Luis para que el proyecto vuelva a Comisión hasta el Lunes próximo.

PREFERENCIA

El señor MATTA FIGUEROA. — Propone que se despachen inmediatamente los proyectos que derogan los decretos-leyes números 670 y 671, sobre censura de publicidad y sobre prohibición de entrar o salir del territorio en caso de guerra o conmoción interior.

Quedó sin efecto esta insinuación por estar muy próximo el término de la hora destinada a la Tabla de Fácil Despacho.

PAMPA TANA

El señor SERRANO (Don Marcos). —Desearía saber si ha llegado a la Mesa el informe de la Comisión relativo al proyecto sobre Pampa Tana.

El señor SECRETARIO. — No ha llegado.

El señor SERRANO (don Marcos). —Pregunta al señor Presidente de la Comisión de Salitre en qué situación se encuentra ese proyecto, respecto del cual la Cámara debería pronunciarse pronto aprobándolo o rechazándolo.

El señor EDWARDS MATTE. — Ya que sobre esta situación de incertidumbre se está especulando.

El señor NAVARRETE. — La especulación ya está hecha.

El señor EDWARDS MATTE. — Pero se continúan realizando nuevas especulaciones mediante estas oscilaciones en que se mantiene el proyecto.

El señor MUÑOZ CORNEJO. —La Comisión de Salitre no ha podido emitir aún su informe porque ha necesitado reunir todos los antecedentes que le permitieran formar su opinión con pleno conocimiento de causa. Pero puede declarar que la Comisión está citada para mañana, a las 4, para evacuar su informe.

El señor SERRANO (don Marcos). —Se felicita de esta declaración.

INCIDENTES

SESION SECRETA

El señor IBAÑEZ (Ministro de la Guerra). — Necesita contestar algunas observaciones que sobre la situación del Ejército formuló el señor Labarca en una sesión secreta.

El señor GUMUCIO (Presidente).— Solicita el asentimiento de la Cámara para constituir la Sala en sesión secreta.

El señor UGALDE. — Quede constancia de que el Ministro de la Guerra necesita sesión secreta para explicar su actuación pública.

El señor LABARCA. — Por su parte, encuentra razón al señor Ministro, porque el que habla también formuló sus observaciones en sesión secreta, y no se sentiría libre para contestar al señor Ministro en sesión pública.

En seguida, se da por aprobada la consulta del señor Presidente, se despejan las tribunas y galerías y se constituye la Sala en sesión secreta.

VENTAS LIBRES DE SALITRE

—Se reabre la sesión pública.

El señor NAVARRETE. — Formula la indicación para que se oficie al Senado a fin de que nombre una comisión especial que, de acuerdo con la Cámara, informe en la presente semana sobre el proyecto de ventas libres de salitre.

—Esta indicación quedó para segunda discusión a pedido del señor Edwards Matte.

JUBILADOS DE LOS FERROCARRILES

El señor NAVARRETE. — El Gobierno está saboteando la ley sobre jubilaciones de Ferrocarriles que se dictó el año 24 con la cooperación de todos los partidos. El Ministro del ramo está encastillado en su negativa para conceder el pase a las solicitudes y ésto va a producir serias complicaciones.

CAJA DE CREDITO POPULAR

El señor EDWARDS MATTE.—Pide al señor Ayala que retire el proyecto de acuerdo que ha presentado para que se pida al Ejecutivo que amplíe los servicios de la Caja de Crédito Popular, por cuanto ya el Consejo de la Caja ha acordado hacer esa ampliación. Da diversas explicaciones al respecto.

El señor AYALA. — Retira su proyecto de acuerdo.

DESOCUPADOS EN LA ZONA SALITRERA

El señor BARRA WOLL. — Ha recibido un telegrama de Iquique en el que se le pide que insista en los cargos que ha formulado contra el Gobierno por no haber atendido a los desocupados de la zona salitrera.

Entre otros hechos relativos a este asunto, cita el caso de empleados chilenos que están siendo reemplazados por empleados extranjeros en la Empresa del Ferrocarril Salitrero de Iquique.

Critica al Gobierno por el desamparo en que ha dejado a los trabajadores y, en vista de haberse retirado el señor Ministro de Hacienda que parecía dispuesto a llevar a cabo una política salitrera de acuerdo con las ideas sostenidas por el Partido Comunista, cree que lo mejor que puede hacer el resto del Gabinete es retirarse. Estima también que la Cámara debe pronunciarse de una manera franca sobre este particular.

El señor ROJAS RICHARDS.—Denuncia el hecho de que desde Santiago el Ministerio de Hacienda ha autorizado que zarpara de Mejillones un transporte que debía diez mil pesos por contribución de faros y balizas.

REBAJA DE PASAJES PARA LOS ESTUDIANTES

El señor SIERRA. — Pide al señor Ministro de Marina que trasmita al señor Ministro de Vías y Obras su petición de que se conceda rebaja del 50 o|o en los trenes a los estudiantes. Nada más justo que esta rebaja que existe en todas partes.

El señor URREJOLA. — Y que se rebaje también el impuesto a los menores.

—Por haber llegado la hora se levantó la sesión.

HOM DE 40 AÑOS
búscase como embalador, sabe
do leer escribir. Antecedentes
ntach Buenas referencias.
Fianza 500. Puesto fijo.
sueldo
Dir rse: CASILLA 1086

S. E. HABRIA RESUELTO LLENAR LA VACANTE MINISTERIAL PRODUCIDA CON LA RENUNCIA DEL SEÑOR SILVA SOMARRIVA

SE TENDRIA EL PROPOSITO DE OFRECER ESTE CARGO AL SEÑOR ANIBAL LETELIER.—LA SITUACION POLITICA OCUPO LA ATENCION DE LOS MINISTROS EN EL CONSEJO DE GABINETE CELEBRADO AYER

Las novedades que se produjeron ayer, respecto a la cuestión ministerial, ha hecho que en los círculos políticos se estimara delineada la actitud del Ejecutivo sobre la materia.

EL CONSEJO DE GABINETE CELEBRADO EN LA TARDE DE AYER

Al efecto, en un Consejo de Gabinete celebrado a las 3.30 de la tarde, que se prolongó hasta cerca de las 6, se estuvo considerando la situación política.

El Ministro del Interior hizo algunas observaciones relacionadas con las peticiones de los Presidentes de algunos partidos políticos, en orden a cambiar el actual Ministerio.

La actitud del Partido Radical fué largamente comentada en el Consejo, como asimismo las declaraciones oficiales de algunos organismos directivos de entidades políticas.

EL PRESIDENTE DE LA REPUBLICA RESUELVE LLENAR LA VACANTE MINISTERIAL

Después de estas y otras consideraciones, que se hicieron también extensivas a las disposiciones de la Constitución Política del Estado, se habría resuelto llenar la vacante ministerial, ofreciendo la cartera de Hacienda a una persona alejada de la política o que militara en algún partido de Centro.

SE TENDRIA EL PROPOSITO DE OFRECER LA CARTERA DE HACIENDA A DON ANIBAL LETELIER

Habría surgido inmediatamente la idea de ofrecer este cargo al señor Aníbal Letelier, a quien, según los rumores circulantes en algunos círculos de la Moneda y del Parlamento, se le habría hablado oficialmente sobre este punto.

Sin embargo, el señor Letelier, con quien conversamos anoche, nos manifestó que no se le había hecho el ofrecimiento de que se hablaba.

SOBRE UN OFRECIMIENTO A DON CARLOS BALMACEDA

En los círculos políticos se decía ayer que a don Carlos Balmaceda se le había ofrecido este cargo y que había sido rechazado.

En los círculos oficiales de la Moneda se nos ha desmentido esta noticia, asegurándonos que carecía de fundamento.

EL PRESIDENTE LIBERAL UNIDO EN LA MONEDA

En la tarde de ayer, el presidente del Partido Liberal Unido celebró una larga conferencia con el Ministro del Interior, a quien habría impuesto sobre un acuerdo adoptado por la Junta Ejecutiva Liberal Unionista en su última sesión, sobre la situación política.

Le habría agregado que en dicha sesión hubo unanimidad para considerar la conveniencia de llevar al Partido Radical a cooperar en el Gobierno.

QUEDARON FUSIONADOS AYER LOS PARTIDOS LIBERALES

LOS DIRECTORIOS GENERALES LIBERAL DOCTRINARIO Y LIBERAL UNIDO APROBARON POR UNANIMIDAD LAS BASES DE FUSION.—PERSONAS QUE CONSTITUIRAN EL COMITE EJECUTIVO.—SE ESPERA QUE LA CONVENCION GENERAL SE CELEBRE DENTRO DE TRES MESES

Ayer han quedado ratificados los acuerdos de los organismos directivos Liberal Doctrinario y Liberal Unido sobre fusión, con lo que estos partidos pasarán a formar desde hoy una sola entidad política.

LA SESION DEL DIRECTORIO LIBERAL DOCTRINARIO

A la sesión del Directorio General Liberal Doctrinario concurrieron 34 directores y parlamentarios, siendo aprobado el pacto de fusión por 32 votos y 2 abstenciones.

Se aprobó también un voto que dice más o menos lo siguiente:

"El Directorio General Liberal Doctrinario acuerda aprobar ampliamente el pacto de fusión y felicitar a su presidente por las gestiones hechas sobre este asunto. Confía el Directorio que el Comité Ejecutivo del nuevo partido celebrará la Convención General, para aprobar el programa del partido en un plazo de tres meses".

LOS DIEZ MIEMBROS DEL COMITE DESIGNADOS POR LOS LIBERALES DOCTRINARIOS

En seguida se procedió a la elección de las diez personas que deben integrar el Comité Ejecutivo del partido, favoreciendo la votación a los señores Francisco Garcés Gana, Carlos Villarroel, Julio Silva Rivas, Manuel Rodríguez Pérez, Hernán Correa Roberts, Raimundo del Río, Antonio Huneeus, Luis Merino Esquivel y Ernesto Escobar.

EL DIRECTORIO LIBERAL UNIDO APRUEBA POR UNANIMIDAD LAS BASES DE FUSION

El Directorio Liberal Unido sesionó con 45 directores y parlamentarios, aprobando por unanimidad las bases de fusión.

Se acordó, como en el Directorio aliancista, felicitar al presidente del partido por el éxito obtenido en las gestiones y se designó la siguiente lista de personas para integrar el Comité: señores Miguel Luis Amunátegui, Francisco Bulnes Gonzalo Bulnes, Manuel Bunster, Luis Claro Solar, Alberto Correa V., Oscar Dávila, Alberto Parot, Federico Puga Borne y Germán Riesco E.

Por los Nacionales se designaron los siguientes señores: Carlos Aguirre Luco, Manuel Aspillaga, Roberto Barros, Luis Dávila Manuel Hederra, Miguel Letelier, Ramón Puelma Besa, Antonio Varas, Alberto Valdivieso y Fermín Vergara. Integrarán el Comité los parlamentarios de ambos partidos.

EL COMITE EJECUTIVO

El Comité Ejecutivo del Partido lo constituirán, pues, estas treinta personas y los parlamentarios liberales. Actuarán como vice-presidentes los señores Francisco Garcés y Francisco Bulnes, mientras la Convención elije al presidente.

EL VICE-PRESIDENTE DEL PARTIDO CONSERVADOR HABLA SOBRE ACTUALIDAD POLITICA

LOS MOTIVOS QUE HA TENIDO EL SEÑOR RAFAEL LUIS GUMUCIO PARA PEDIR EL CAMBIO DEL MINISTERIO

El Vice-Presidente del Partido Conservador, señor Rafael L. Gumucio, nos ha dado a conocer su opinión sobre la cuestión ministerial en el siguiente reportaje:

—"Después de la carta que me dirigió el Domingo el señor Ministro de lo Interior, creo necesario exponer mi opinión sobre la situación ministerial.

He opinado por la conveniencia de que se cambie el Ministerio y de que se organice uno en que estén representados todos los partidos políticos, incluso el radical.

He opinado así no por afición a las crisis ministeriales, ni por amor al Partido Radical, ni por interés en que los radicales dispongan de más influencias de gobierno.

Baso mi opinión en la necesidad de la armonía de los partidos para afianzar la solidez del régimen civil, para asegurar la paz política, y para facilitar las tareas del Excmo señor Figueroa, a quien le ha correspondido gobernar en momentos de tantas y tan graves dificultades especialmente internacionales y económicas.

Hay que hablar con franqueza El régimen constitucional, el régimen civil, está establecido; pero pueden amagarlo peligros. Hemos sufrido tres revoluciones y los militares han tenido el gobierno durante más de un año. Esto ha influído innegablemente en el estado de ánimo de muchos miembros del ejército. Los rumores circulados en el último tiempo son un síntoma de tal estado de ánimo. Síntomas también harto graves han sido los recientes reportajes del Ministro de la Guerra.

Pues bien, yo temo que, divididos los partidos y trabada lucha, algunos de los bandos combatientes busquen apoyos militares y logren romper la disciplina y la prescindencia del ejército.

Para evitar ese peligro deseo la participación de todos los partidos en el gobierno.

Creo que el país necesita de paz política.

Entrar a un nuevo período de luchas sería de tales consecuencias No se me oculta que lo desea la gente tranquila de trabajo.

Y, si se traba una gran lucha ¿cuál va a ser el final de esa lucha...?

Por otra parte están pendientes los más graves problemas internacionales y económicos.

No me parece sencillo resolver el problema del Norte en medio de una agitada lucha de partidos. No me parece fácil que se hagan economías si poderosos partidos de oposición precisamente para hacer oposición levantan como bandera la defensa de los sueldos de los empleados públicos.

Al Excmo. señor Figueroa le ha correspondido gobernar en circunstancias muy difíciles y el actual Ministerio va a ver esterilizada su labor por falta de una mayoría fuerte que le permita administrar.

El Ministerio necesita de mayoría porque necesita de leyes.

La mitad de la Cámara de Diputados la forman 66 diputados.

Ahora bien, retirándole su apoyo al Ministerio, los radicales, que son 39 diputados, se unirán para hacer oposición con los 12 demócratas y los 10 comunistas y asalariados. En el grupo de los independientes y de los liberales doctrinarios hay por lo menos 8 diputados que no apoyan al Ministerio. Suman 64 diputados con los cuales no cuenta el Ministerio.

Suponiendo que a ellos no se agreguen otros, suponiendo que todos los demás están con el Ministerio, ¿puede estimarse que éste dispondrá de mayoría sólida y fuerte que le permita gobernar y resolver los difíciles problemas internacionales y económicos?

Para evitar luchas que perturben al país, para evitar la esterilidad administrativa he opinado por la participación de todos los partidos en el gobierno.

Los políticos que forman el Ministerio actual son altas y prestigiosas personalidades que merecen la confianza de todos por sus cualidades y la gratitud general por sus servicios. Si atendiera a mis sentimientos y a la amistad muy estrecha que me liga con algunos de los ministros, habría deseado su permanencia. Si atendiera a los intereses partidistas del momento (llamo la atención a que digo "del momento") habría deseado también la permanencia del Ministerio.

Pero he opinado por el cambio del Ministerio para evitar trastornos mucho más graves.

Lejos de tener el propósito de poner dificultades y de atentar contra las facultades presidenciales, precisamente he tenido en mira servir al Excmo señor Figueroa, no sólo por adhesión a su persona, sino muy principalmente porque él encarna el interés nacional y el régimen civil.

Al dar mi opinión y al trabajar conforme a ella, he dejado cumplido mi deber.

Si S. E. el Presidente de la República, resuelve mantener el Ministerio, en uso de sus facultades, soy el primero en acatarlas.

Protección de la industria del carbón

La Sub-comisión de Salitre y Carbón de la Cámara de Diputados, que estudia los proyectos de protección a la industria carbonera, ha puesto término a su labor por medio de un extenso y documentado informe, elaborado sobre la base de los dos proyectos que se presentaron a su consideración y de las exposiciones que han hecho, principalmente, la Asociación Carbonera, la Comisión de Puertos y la Inspección Superior de Ferrocarriles.

La Comisión entrará de lleno al estudio de esa importante materia en sesiones diarias que se celebrarán en la semana próxima, con lo que se persigue el propósito de que la Cámara alcance a pronunciarse sobre el punto en el presente período de sesiones ordinarias.

La Comisión no ha podido ser citada con mayor anterioridad, por cuanto se ha considerado la necesidad de ordenar la impresión del informe a que nos referimos.

La Sub-comisión la componen los señores Carlos Roberto Elgueta, Pedro Salinas y Manuel J. Navarrete.

El diputado por Lautaro, señor Elgueta, ha recibido el siguiente telegrama de los obreros de Lota:

"Lota, 30 de Agosto de 1926.—En representación de los obreros carboníferos, agradecemos su inteligente y activa labor en favor del carbón nacional, y rogámosle continuar en su campaña hasta conseguir del Congreso el pronto despacho de leyes que aseguren un trabajo permanente a los obreros de esta región.—**Teodoro Gutiérrez.—Clímaco Camoral.—Francisco Varela.—Nicolás Zenteno.—Carlos Varela.—Armando Araneda.—Pedro Ríos.—Sigifredo Salas.—Carlos Morales.—Juan González.—Pedro Vergara y otras firmas.**"

El señor Elgueta ha enviado a los obreros la siguiente comunicación:

"Señores Teodoro Gutiérrez, Clímaco Gamoral y demás firmantes.—Profundamente agradecido por la manifestación de reconocimiento y estímulo con que ustedes me honran. Puedo anticiparles que el ambiente parlamentario es totalmente favorable para nuestros propósitos, y que tendremos pronto una legislación protectora que reportará grandes beneficios para el país y un mejoramiento notable para los esforzados obreros de esa región.

Saludos.—**Carlos Roberto Elgueta.**"

Directorio General Demócrata

Ayer no celebró ninguna de sus sesiones el Directorio General Demócrata, por haber reclamado de la hora los señores Luis A. Mardones y Antonio Guerra Coruña, en la tarde y en la noche.

Con este motivo, y a fin de resolver los asuntos que penden del conocimiento del Directorio, se celebrará hoy a las 6 P .M. la sesión que, según acuerdo, debe verificarse.

Los parlamentarios del partido quedan citados a las 3 P. M. de hoy en los salones de la Cámara, a fin de tratar los asuntos de carácter político que son del dominio público, y que debe resolver el partido.

Comité Ejecutivo Radical

Para esta tarde a las 7 ha sido citado el Comité Ejecutivo del Partido Radical, a objeto de estudiar un proyecto sobre organización científica del Ministerio de Higiene y Previsión Social.

Preparativos para la elección de Tarapacá y Antofagasta

LOS ASALARIADOS APOYARAN AL COMUNISTA

Un telegrama recibido ayer desde Antofagasta por el diputado señor Alzamora, comunica a este parlamentario que las fuerzas asalariadas de aquella provincia determinaron sufragar por el candidato comunista señor Juan Luis Carmona, en la repetición de las elecciones anuladas por el Tribunal Calificador.

Dice, además, el telegrama, que se espera que los asalariados de Taltal hagan otro tanto.

LA CANDIDATURA DEL SEÑOR SCHELLE

Por otra parte, hemos recibido el siguiente telegrama:

"Antofagasta 31.—"La Nación".—Debido a la enorme injusticia que encierra el fallo del Tribunal Calificador, que despojó al señor Schelle de sus legítimos derechos, los radicales trabajan entusiastamente para conseguir nuevamente el triunfo. Los nuevos elementos que se han agrupado alrededor del candidato aseguran su triunfo.—**Latrille.—López.—La Fuente.**"

PIERROT
REGIA PRESENTACION
SUPREMA CALIDAD
14 CIGARRILLOS 30 CTVS

El Ministerio de Hacienda da término al cálculo de los presupuestos correspondientes a 1927

ENTRADAS, 891 MILLONES; GASTOS, 950 MILLONES; D EFICIT 59 MILLONES

El Ministerio de Hacienda, de acuerdo con las disposiciones de la Ley Kemmerer, ha preparado los presupuestos correspondientes a 1927 dentro del plazo que la referida ley fija hasta el 1.o de Setiembre.

En las oficinas del Ministerio de Hacienda hemos podido obtener el detalle del Presupuesto de Entradas, no habiéndose dado término aún a algunos detalles del Presupuesto de gastos.

Las entradas, conforme al detalle que se reproduce a continuación, ascienden a 891 millones. Respecto de los gastos, no nos ha sido posible obtener el detalle respectivo. Se nos dice, sin embargo, que el valor total de los mismos ascenderá a 950 millones. Se tendría, en consecuencia, un déficit de 59 millones el cual será necesario cubrir con recursos extraordinarios o nuevos impuestos.

El Presupuesto de entradas, ya terminado e impreso, presenta las características que le ha impreso la Ley Kemmerer, (Decreto-ley N.o 718, de 13 de Noviembre de 1925). Así, el artículo 11 ordena que se indiquen todas las partidas de ingresos, clasificadas según sus respectivas fuentes y en el siguiente orden:

a) Bienes nacionales;
b) Servicios nacionales;
c) Impuestos directos e indirectos; y
d) Entradas varias.

De acuerdo con esa disposición, el cálculo de entradas ha sido dispuesto en la siguiente forma:

CALCULO DE ENTRADAS PARA 1927

A)—BIENES NACIONALES

1	Arriendo de terrenos en Tierra del Fuego.	$ 1.024,972.96
2	Arriendo de propiedades fiscales.	783,714.68
3	Arriendo de terrenos magallánicos.	610,000.00
4	Deudores de remates de tierras fiscales.	410,000.00
5	Arriendo de sitios en el malecón.	180,000.00
6	Deudores de remates en el puerto de San Antonio..	176,914.30
7	Inspección de Bienes Nacionales.	104,416.98
8	Venta de bienes muebles.	
	Totales..	$ 3.290,018.92

B)—SERVICIOS NACIONALES

1	Dirección General de Correos y Telégrafos.		$ 19.819.585.45
2	Ferrocarril de Arica a La Paz—Alumbrado de Arica..		16.000000.00
3	Dirección de Caminos, C. A.		14.955,000.00
4	Servicio de Puentes (Construcción y reparación) C. A..		8.817.000.00
5	**Comisión de Puertos:**		
a)	Dirección de las obras del puerto Valparaíso		7.585,000.00
b)	Dirección de las obras del puerto San Antonio		
c)	Dirección de las obras del puerto Valdivia.		
6	**Inspección de Agua Potable y Desagües: C. A.**		
	a) Agua potable y de mar.		6.600,000.00
	b) Alcantarilado.		
7	Dirección Fiscal de Alcantarillado y Pavimentación de Santiago..		6.500,000.00
8	Casa de Moneda..		2.207,945.76
9	Servicio de Registro Civil. C. O. del P.		1.500,000.00
10	Enseñanza Pública. (Derechos Matrícula y examen). C. O. P..		1.266,910.00
11	Superintendencia de Bancos..		850,000.00
12	Inspección General de Ferrocarriles. P. A.		740,000.00
13	Direc. General de Servicios Eléctricos. P. A.		677,000.00
14	Tribunal de Cuentas (Municipalidades) F. F. C. C. y C. C. H.		520,000.00
15	Dirección General de Especies Valoradas.		500,000.00
16	Dirección General de Policías (carnets)		400,000.00
17	Servicios Agrícolas..		400,000.00
18	Inspección de Sociedades Anónimas..		200,000.00
19	Oficina de la Propiedad Industrial.		200,000.00
20	**Biblioteca Nacional**		
a)	Censura cinematográfica..	$ 100.000	170,000.00
b)	Depósito de publicaciones oficiales	12,000	
c)	Propiedad intelectual..	30,000	
d)	Ley de imprenta..	28,000	
21	Enseñanza Industrial de Hombres...		80,000.00
22	Inspección de Bienes Nacionales..		38,315.00
23	Intendencia de Santiago (Cerro San Cristóbal)		45,000.00
24	Enseñanza Profesional de Niñas..		40,000.00
25	Tribunales de la Vivienda..		13,000.00
26	Archivo General de Gobierno..		3,500.00
27	Instituto de Sordo-Mudos.		2,500.00
28	Dirección General de Bosques, Pesca y Caza. (Carnets de pescadores)		1,500.00
			$ 90.132,256.21

C) IMPUESTOS DIRECTOS E INDIRECTOS

1	Impuesto a la renta y complementario a la renta	130.000,000.00
2	Herencias y donaciones..	6.000,000.00
3	Derechos de exportación al salitre.	227.439,249.76
4	Derechos de internación..	215.000,000.00
5	Timbres, estampillas y papel sellado	35.000,000.00
6	Derechos consulares.	27.000,000.00
7	Tabacos..	22.000,000.00
8	Alcoholes, licores, vinos y cervezas..	18.000,000.00
9	Encomiendas postales internacionales.	9.655,445.07
10	Almacenaje..	7.000,000.00
11	Específicos..	5.000,000.00
12	Derechos de exportación de yodo.	3.329,211.37
13	Muellaje, descarga y movilización..	3.000,000.00
14	Apuestas mutuas en los Hipódromos	3.000,000.00
15	Faros y balizas..	2.543,348.29
16	Espectáculos públicos..	2.000,000.00
17	Sobre Compañías de Seguros, Vida, Incendios, etc..	2.000,000.00
18	Derechos de exportación al bórax..	1.170,788.63
19	Derechos de exportación al hierro..	800,000.00
20	Derechos a la venta de animales en feria.	400,000.00
21	Contribución de tonelaje..	380,000.00
22	Patentes sobre Compañías de Seguros..	377,608.69
23	Barajas, fonógrafos, pianolas y pianos eléctricos..	220,000.00
24	Patentes fiscales de minas.	143,112.35
25	Impuesto a la pesca..	130,000.00
26	Derechos de exportación a los productos forestales..	108,000.00
27	Patentes especiales de Bolsas..	51,000.00
28	Patentes privilegios exclusivos.	34,701.15
		721.782,465.39

D) ENTRADAS VARIAS

1	Servicio de Empréstitos:	
	a) Redención de censos..	$ 146,000.—
	b) Empresa de Agua Potable de Santiago	1.300,000.—
	c) Ferrocarriles del Estado.	25.105,418.01
	d) Municipalidades.	3.200,000.—
		29.751,418.01
2	Deudores morosos impuesto a la renta y complementario a la renta..	$ 16.000,000.00
3	Rentas generales (saldo sin invertir Presupuesto de gastos)..	10.000,000.00
4	Deudores morosos de contribuciones fiscales.	7.336,679.56
5	Empresa de Agua Potable de Valparaíso..	3.600,560.00
6	Intereses pagados por deudores del Fisco..	3.076,616.80
7	Regalía y otros beneficios del Banco Central	3.000,000.00
8	Reintegros por pagos ilegales..	1.566,921.03
9	Inspecciones de Casas de Préstamos.	818,456.14
10	Multas:	
	a) Consulares.	63,983.51
	b) Alcoholes..	75,811.63
	c) Otras multas..	178,744.22
11	Escuela Dental, atención clínica al público.	170,171.76
12	Estación Sanitaria de Arica..	6,942.93
13	Sobrante remate de mercaderías.	3,000.00
	Total.	75.649,305.59
	Total general (a, b, c y d).	$ 890.854,046.11

RESUMEN GENERAL

a)	Bienes nacionales..	$ 3.290,018.92
b)	Servicios nacionales..	90.132,256.21
c)	Impuestos directos e indirectos.	721.782,465.39
d)	Entradas varias..	75.649,305.59
	Total del presupuesto. Entradas.	$ 890.854.046.11

La Ley Kemmerer dispone, en relación con las entradas, que el cálculo respectivo debe efectuarse de acuerdo con el promedio de las **entradas efectivas** en los tres años anteriores. Ahora bien, como el último año de **entradas efectivas** es el de 1925 (y no el actual de 1926) los promedios han debido referirse a los años 1925, 1924 y 1923.

La observación tiene importancia en lo que se refiere al cálculo de las entradas salitreras, para el cual debe considerarse el valor mínimo de esos tres años, que en este caso corresponde a 1923, con 227.439,249 pesos. El valor de la exportación salitrera del año en curso, con un valor probable de 170.000,000 de pesos, vendrá así a figurar como cálculo de entradas para el año 1928 y no para el presupuesto de 1927.

Llama la atención en el cálculo de entradas el producto de 130 millones calculado para el impuesto a la renta, cuyo rendimiento efectivo fué de 49.843,625 pesos en 1924 y de 80.929,827 en 1925. El mayor rendimiento calculado nace principalmente de los efectos del impuesto global.

En general, el rendimiento efectivo de los tres años de 1925, 1924 y 1923 ha sido:

Años	Entradas efectivas
1923.	$ 596.438,346.77
1924.	676.398,415.90
1925.	777.881,603.26
1927 (Presupuesto).	$ 890.854,046.11

Como puede observarse, el cálculo efectuado en el Presupuesto de 1927 supera largamente al promedio y a cada uno de los tres años de entradas efectivas anteriores. Ello proviene, en parte principal, de que muchas de las leyes tributarias actualmente en vigencia no han regido en los años anteriores considerados.

Al Comercio

Desde esta fecha el precio del Agua de Seltz en sifones será de $ 3.60 la docena, puesta a domicilio.

Santiago, 1.o de Setiembre de 1926.

JULIO FALLET Y CIA., MAURICIO GERMAIN, SUCESOR DE GASTON GESSET, Y JOSE LARROQUETTE.

PARTIDO RADICAL

ASAMBLEA RADICAL DE SANTIAGO.—Hoy, a las 9.30 P. M., celebra sesión ordinaria esta Corporación y se tratarán en ella importantes cuestiones de actualidad política.

CASAS

en arriendo y venta. Ordenes nuevas. Amobladas.

195 — BANDERA — 195

CINCO MIL PESOS SE OFRECEN POR LA CAPTURA DE LI PAO

EN PODER DE ESTE DIARIO OBRAN SENSACIONALES Y NUEVAS INFORMACIONES SOBRE LA IDENTIDAD Y PISTA DEL MANDARIN CHINO Y TRAFICANTE DE OPIO, QUE NO PUBLICAMOS POR NO ENTORPECER LA ACCION DE LA JUSTICIA

Hasta lo presente han resultado infructuosas las pesquisas y gestiones iniciadas para capturar o descubrir una pista efectiva del traficante de opio dueño del allanado fumadero de la calle San Diego 1015, el mandarín Li Pao.

Tanto y tal es el misterio que ha rodeado la fuga del delincuente asiático, que hasta los más sagaces y finos sabuesos se han estrellado con la terrible incógnita.

Por esta causa, no se ha vacilado en ofertar la suma de cinco mil pesos a la persona que señale una pista segura o capture al chino Li Pao, que significa uno de nuestros más efectivos peligros sociales, ya que, como hemos denunciado, Li Pao en su fumadero lograba atraer a cierto núcleo femenino que intoxicaba con la terrible droga.

En poder de este diario obran nuevas y sensacionales informaciones que por ahora nos abstenemos de publicar, en el deseo de no entorpecer la hábil acción de la justicia, porque los pesquisas mantienen firmes esperanzas de capturar a Li Pao de un momento a otro. Se sabe que se encuentra oculto en los alrededores de San Bernardo.

PRONTO

se abrirá en calle de

MONEDA 820 - 822

La Iniciativa

Casa especialista en juguetería

ARTICULOS PARA COLEGIALES

TUBERCULOSIS

La tuberculosis pulmonar se cura infaliblemente en tres semanas, sin drogas ni inyecciones

Centenares han sanado en 15 días

Datos y numerosas pruebas se enviarán, sin compromiso, a quien las solicite de

R. S. - CASILLA 1679. - SANTIAGO.

El Asilo Maternal del Patronato Nacional de la Infancia recibe madres con sus hijos pequeños y tiene por objeto la protección de aquéllas que carezcan de recursos y de sus guaguas.

Con sólo $ 170

puede usted adquirir una rica

Máquina de Coser Alemana

de mano, con tapa, garantizada.

OFRECEMOS:

A PRECIOS EXCEPCIONALES

nuestras acreditadas marcas de

MAQUINAS DE COSER
LA REINA
LA PRECISA
LA PRECIOSA
LA SELECTA
LA VERITAS
"MUNDLOS" "ORIGINAL VICTORIA"

de lanzadera y bobina.
Bordan, deshilan, zurcen, cosen para adelante y para atrás
Sin necesidad de piezas auxiliares
AL CONTADO Y CON FACILIDADES

A. JACOB y Cía.
ESTADO 48

INFORMACIONES CABLEGRAFICAS DEL EXTERIOR

DE NUESTROS CORRESPONSALES ESPECIALES, VIA EASTERN Y ALL AMERICA CABLES INC. DE "THE UNITED PRESS". — LOS ORIGINALES DE TODOS LOS CABLEGRAMAS QUE SE INSERTAN EN ESTA SECCION, ESTAN A DISPOSICION DEL PUBLICO EN ESTA IMPRENTA

LA PRENSA FRANCESA MANIFIESTA TEMORES POR EL FUTURO DE LA LIGA

"Le Temps", estima que el reciente Tratado italo-español, amenaza a Francia

(Correspondencia cablegráfica de A. L. Bradford, especial para "La Nación")

PARIS, 31.—En vísperas de la partida del Ministro de Relaciones Exteriores, M. Briand, rumbo a Ginebra, la prensa francesa, en general, estima que el futuro de la Liga de las Naciones está en peligro, a menos de que las aspiraciones particulares de las diferentes naciones sean sacrificadas en aras de los intereses de la paz universal.

"Le Temps" dice: "En vísperas de la reunión que se verificará en Ginebra, en la que se solucionará en forma definitiva la cuestión suscitada por la representación permanente en el Consejo de las potencias no germánicas, debemos recalcar la gran importancia del pacto italo-español.

Su examen sugiere la idea de que existen en él, artículos secretos que transforman su aparente carácter de tratado de arbitraje para darle el de un contrato de alianza y amenaza contra Francia.

El acuerdo italo-español sirve para hacer bajar los bonos de las relaciones franco-españolas, para robustecer los lazos que unen Italia a España y, finalmente, para quebrantar la unidad del bloque latino".

Por su parte, "La Liberté" manifiesta: "El optimismo de Alemania no prevalece en Ginebra, donde domina la nerviosidad, en vista de la posibilidad del retiro de uno, y tal vez de dos de los miembros importantes de la Liga, que surge como consecuencia del problema de la composición del Consejo. Francia no puede aceptar la solución que se propone en Ginebra, en cambio de la reducción de sus derechos y de los del sultán de Marruecos sobre Tánger. La solución consiste en dar a España preponderancia en la comisión de control de Tánger, creando además asientos semi permanentes de prolongada duración en el Consejo de la Liga".—(A. L. Bradford).

AYER RECIBIO EL PRESIDENTE ALVEAR AL EMBAJADOR ESPECIAL DE BOLIVIA, SEÑOR ABDON SAAVEDRA

"En esta tierra ubérrima se proclamó el principio de que las victorias guerreras no dan derechos", dijo el señor Saavedra.— "El bienestar de todos los pueblos de América, depende de los adelantos que cada uno logre conquistar', respondió el Presidente Alvear.

(Correspondencia cablegráfica especial de Luis María Alvarez)

BUENOS AIRES, 31.— En la tarde de hoy fué recibido por el Presidente Alvear, el Embajador Especial de Bolivia, señor Abdón Saavedra.

La ceremonia se efectuó en el salón blanco de la Casa Rosada, ciñéndose la ceremonia a un protocolo solemne.

En el momento de entregar las credenciales, el diplomático boliviano pronunció un elocuente discurso en el que, entre otras cosas, dijo lo siguiente:

"Mi patria me envía ahora a esta tierra de naturaleza ubérrima y generosa en ideales donde se proclamó el principio justiciero y sabio de que las victorias guerreras no dan derechos.

Soy mensajero de amistad y cariño para deciros cómo mi patria admira y aplaude con íntimo regocijo los progresos crecientes de esta nación hermana.

Estuvimos unidos desde antiguo por la autoridad de aquellos reyes que desde España regían los destinos americanos, y luego por el intercambio inapreciable de los doctores que os enviábamos o devolvíamos desde la histórica Charcas.

Vosotros nos enviásteis las huestes libertadoras que escalaron aquellas alturas paseando por los caminos que recorrieron la enseña de su valor como símbolo generoso de americanismo.

Hoy nos liga un lazo moderno, potente y definitivo, forjado al calor del cariño fraterno que Argentina profesó a Bolivia desde centurias atrás.

Obra de tan grande magnitud es ésta que por sí sola puede transformar la fisonomía de un pueblo. Refiero esta frase especialmente al mío".

El Presidente Alvear dijo en su respuesta:

"Puedo aseguraros que respondiendo a mis más arraigadas convicciones he de empeñarme a fin de que la República Argentina pueda sentirse feliz rodeada de la consideración de todas las naciones y especialmente de sus hermanas de origen; mantenga sus tradiciones y su política de paz cuidando que su nombre y su personalidad evoquen y susciten en todo momento ideales de justicia y sentimientos de confraternidad.

Afortunadamente esa es también la actitud de todos los pueblos de América, a los que está señalada esa conducta por gravitación ineludible de la historia que ha dado a nuestros países los prestigios derivados de su dinamismo idealista vinculado a nuestros intereses de modo tan eficaz que el bienestar de todos depende de los adelantos que cada uno logre conquistar mediante el desenvolvimiento de sus riquezas y su cultura que sólo pueden prosperar al amparo de la paz".

Al banquete con que obsequió anoche el Presidente Alvear al Embajador Saavedra, concurrieron además de los miembros de la Embajada y la Legación de Estado, el Intendente Municipal, representantes de ambas Cámaras, Presidente de la Corte Suprema y altos funcionarios del Estado.

El banquete fué servido en el comedor blanco y asistieron cincuenta comensales.— **Alvarez.**

LAS RESERVAS DE ESTADOS UNIDOS PARA EL INGRESO A LA CORTE DE LA HAYA

ESTARIAN VIRTUALMENTE RECHAZADAS

(Correspondencia cablegráfica de Henry Wood, especial para "La Nación")

GINEBRA, 31.—Los funerales de las reservas del Senado de los Estados Unidos al Protocolo de la Corte de Justicia de La Haya, comenzarán mañana, cuando 37 peritos juristas, en representación de otros tantos países, comiencen el análisis final de ellas.

Se espera que los peritos tengan más razones para desechar que para aceptar las enmiendas. El mero hecho de que solamente 37 de un total de 48 signatarios hayan consentido en participar en la conferencia, condena las reservas de antemano, ya que, según las estipulaciones del Senado norteamericano, es necesario que cada enmienda sea aceptada por cada uno de los firmantes del Protocolo.

Los miembros de la Liga admiten, en general, que cinco reservas son inaceptables, a menos que los Estados Unidos consientan en explicarlas y restringir su aplicación.

Aun cuando originalmente se proyectó efectuar la conferencia en secreto, hoy en la tarde se inició un movimiento para celebrar por lo menos algunas sesiones públicas y evitar así la acusación de que se hayan sacrificado secretamente las reservas.—**(Henry Wood).**

El Ministerio argentino del Interior prepara un proyecto

DE FISCALIZACION OFICIAL DE LAS ACTIVIDADES DE LOS PARTIDOS POLITICOS

BUENOS AIRES, 31.— Se anuncia autorizadamente que el Ministro del Interior prepara un proyecto de fiscalización oficial de las actividades, especialmente en los que se refiere a la procedencia de los fondos invertidos en la propaganda.

El proyecto está basado en las leyes norteamericanas sobre el mismo asunto.—(U. P.)

FRANCIA

Mr. Mellon visitó al premier

PARIS, 31.—El Secretario del Tesoro, Mr. Mellon, visitó al Premier Poincaré y declaró al corresponsal de la United Press que su visita había sido simplemente de cortesía ya que se encuentra en París únicamente de vacaciones.

La visita duró ocho minutos.—(U. P.)

Se llegó a una fórmula de acuerdo sobre los asientos semi-permanentes

EN EL COMITE DE REDACCION NOMBRADO POR LA COMISION REORGANIZADORA DEL CONSEJO

Los miembros no permanentes que podrán ser reelegidos, serán designados por la Asamblea.—Se aumenta a 9 el número de los puestos de esta categoría.— Se culpa a Gran Bretaña, Francia y Alemania de los ataques del delegado español, por no haber consultado a Mussolini sobre el proyecto de reorganización, antes de presentarlo para su aprobación

GINEBRA, 31.— El Comité de redacción de la Comisión de Reorganización del Consejo de la Liga llegó a un completo acuerdo sobre la reelegibilidad de los miembros semi-permanente.

Este acuerdo será ratificado en la sesión plenaria de mañana. —(U. P.)

GINEBRA 31.— La Comisión de Redacción del Comité de Reforma del Consejo de la Liga en forma definitiva decidió aumentar los asientos no permanentes a nueve, cuyos miembros serán elegidos por tres años. De los nueve miembros que ocupen asientos, tres podrán ser reelegidos,

La Comisión aún no ha acordado la manera que indique cuáles de esos miembros serán los reelegibles.

Se ha designado al delegado de Francia M. Fromageot para que busque una fórmula sobre el particular y la someta a conocimiento del comité hoy en la tarde.— (U. P.)

GINEBRA, 31.— El Comité de redacción de la Comisión de reorganización del Consejo de la Liga, decidió que la Asamblea debe decidir cuales miembros permanentes del Consejo deben ser reelegidos.

Se modificó el proyecto original en el sentido de que esta determinación se hará en votación separada de la que se destine a la elección de los miembros como lo establecía el proyecto presentado por el delegado de Francia M. Fromageot.

Con este objeto la próxima Asamblea de la Liga, por voto especial, designe tres miembros semi-permanentes y más tarde, la Asamblea de Mayo, designará a los tres miembros semi-permanentes que entrarían en funciones cuando los elegidos primeramente hayan terminado sus períodos.—(U. P.)

GINEBRA, 31. — Se culpa a Gran Bretaña, Francia y Alemania de ser los causantes del Consejo de la Liga de las Naciones, por no haber consultado a Mussolini respecto del proyecto del delegado francés M. Fromageot, que aseguraría la reelegibilidad de los miembros no permanentes del Consejo.

Molesto por ese supuesto desaire hecho a Italia, el señor Scialoia, siguiendo las instrucciones del Premier Mussolini, ha destruído por completo el proyecto de M. Fromageot, señalando sus numerosos defectos y, entre ellos, la posibilidad de que se presentara el caso de que la Asamblea declarara a los nueve miembros no permanentes del Consejo como susceptibles de reelección.

La comisión trata ahora de encontrar una solución a las dificultades, manteniéndose en continuas consultas con el delegado italiano. —(U. P.)

ESPAÑA

El rey de España ganó un campeonato de tiro

BILBAO, 31. — En los campeonatos de Tiro de Pichón, se proclamó al Rey, Campeón de Vizcaya. — (U. P.).

Fuerte tormenta en Toledo

TOLEDO, 31.— Una gran tormenta ha arrasado los campos de esta región. Tres personas han perecido ahogados en el pueblo de Asucaica.

Las aguas cubrieron el Cementerio descubriendo las fosas. La corriente arrastró las imágenes y ornamentos de la iglesia.—(U. P.)

BOLIVIA

El regreso del general Kundt

HA SIDO MUY DISCUTIDO

LA PAZ, 31.—Ha sido muy discutido por la prensa el regreso del general Hans Kundt, jefe titular del Estado Mayor General del Ejército, al país y su reincorporación al Ejército.

El Consejo de Ministros acordó de aprobar el voto siguiente, por unanimidad: "El Gabinete se solidariza con el Presidente de la República y con el Capitán General del Ejército en cuanto a la determinación que crea conveniente adoptar respecto de los servicios del general Hans Kundt.

Fundadamente se cree que mañana el Presidente de la República resolverá el asunto.—(U. P.)

LA CAMARA DE LOS COMUNES DISCUTE EL PROBLEMA MINERO

LONDRES, 31.— En el discurso que pronunció en la Cámara de los Comunes, Mr. Winston Churchill reiteró que era imposible el subsidio a la industria del carbón "la presente dificultad está en que los mineros piden subsidios y los propietarios, que los dejemos solos, y el Gobierno no puede hacer las dos cosas". Recalcó además, que el Gobierno trata de mediar en el conflicto.—(U. P.)

LONDRES, 31. — En la Cámara de los Comunes, Mr. Winston Churchill, Canciller del Tesoro, defendió acaloradamente, en medio de numerosas interrupciones, la política seguida por el Gobierno frente al paro minero, dijo que este impasse "era el más ignominioso fracaso del sentido común británico". — (U. P.).

LONDRES 31. — Mr. Lloyd George, en su discurso pronunciado en la sesión de hoy de la Cámara de los Comunes, atacó la "injusticia del Gobierno en el tratamiento que da a los mineros como si se les creyera enemigos extranjeros con quienes se lucha. Ellos son buenos ciudadanos que, en momentos de peligro, han demostrado un patriotismo más despierto que muchas de las otras clases. Esta lucha es de una duración sin precedentes". Agregó que era de temer que no se hubiera llegado al término del conflicto.

Manifestó además Mr. Lloyd George que el Ministro del Trabajo no se preocupaba del problema y solicitó con urgencia que el Canciller del Tesoro Mr. Churchill diera los pasos necesarios para llegar a una solución de la crisis.— (U. P.)

LONDRES, 31. — En el discurso que pronunció en la Cámara de los Comunes Lloyd George, propuso que Mr. Winston Churchill mediara en la huelga de los mineros, pero que antes debía darse cuenta que la debilitación de ésta no era inminente, y que los perjuicios causados al comercio británico, como consecuencia de la misma, eran grandes. — (U. P.).

LONDRES, 31. — El leader de los laboristas, Mr. Mc Donald, atacó la inacción del Gobierno referente a la solución de la huelga del carbón, e hizo un llamado para que reiniciara las negociaciones y pusiera nuevamente en contacto a las dos partes en disputa.

Mr. Mc Donald atacó enérgicamente el mensaje de Mr. Baldwin a la United Press, sobre las condiciones de vida de las familias de los mineros, y declaró que ese mensaje no era digno de Baldwin ni del Ministerio.—(U. P.)

LONDRES, 31. — En la Cámara de los Comunes, el Ministro del Trabajo, Sir Arthur Steel-Maitland, contestando las observaciones hechas por el leader laborista Mr. Ramsay Mac Donald, referentes a la política del Gobierno en el conflicto de las minas de carbón, dijo que el Gobierno estaba dispuesto a tomar la iniciativa respecto de una mediación entre las partes en disputa tan pronto como viera que era de alguna utilidad este paso.—(U. P.)

LONDRES. 31.—La Cámara de los Comunes levantó la sesión hasta el 9 de Noviembre próximo. —(U. P.).

LONDRES, 31.— Se espera que los dirigentes de los mineros aconsejen a éstos, en una reunión del Jueves, en el sentido de hacer algunas concesiones en lo que respecta a los sueldos.

Según se supone, las presentes maniobras de los dirigentes tienen por fin el evitar toda culpabilidad que, dado el caso de que los términos finales ye definitivos del arreglo no resultan del todo favorables puedan imputarles los obreros.

Tal hecho significaría un debilitamiento del prestigio de las federaciones mineras y quizá dé lugar a retiros de sus filas.— (U. P.)

LONDRES, 31. — El Comité Ejecutivo de los mineros, después de una corta sesión, acordó, según se informa, tratar de formular proposiciones de paz que serían presentadas a la conferencia de delegados mineros que se efectuará el Jueves próximo.—(U. P.)

LONDRES, 31. — De fuente segura se ha sabido que el Comité Ejecutivo de los mineros acordó no formular proposiciones de paz y diferir, sin recomendación alguna, la cuestión a la Conferencia de delegados del Jueves.—(U. P.)

VIOLENTO TERREMOTO EN LAS ISLAS AZORES

Hay numerosos muertos y heridos.—Los destrozos se calculan en varios millones de dólares.— El Gobierno portugués ordenó que dos cruceros se dirigieran a las Islas con toda clase de auxilios.

LISBOA, 31.— El Gobierno ha sido informado de que se ha producido un terrible terremoto en las Islas Azores, adonde ha enviado auxilios.

No se tienen mayores detalles. —(U. P.)

HORTA, 31. — (Flash). — A las 9 de la mañana se produjo un terrible terremoto, que produjo muchas víctimas. La ciudad está en ruinas.

Se estima que las tres cuartas partes de la ciudad ha sido destruída.

Hay muchos muertos y heridos. —(U. P.)

WASHINGTON, 31. — El cónsul de los Estados Unidos en las Islas Azores, ha telegrafiado que el terremoto de hoy es el más fuerte que se haya registrado en la historia de las Islas Azores.

Ha ocasionado grandes pérdidas de propiedades y vidas.—(U. P.)

LONDRES, 31. — Despachos privados recibidos comunican que se ha producido un terrible terremoto en las Islas Azores, ocasionando daños considerables.

Faltan detalles.—(U. P.)

LISBOA, 31.—Se ha sabido que el Gobierno ha enviado apresuradamente cruceros con médicos de la Cruz Roja, ingenieros, alimentos y otros medios de auxilios a las Islas Azores.

No se han recibido detalles del terremoto, pero se anuncia que casi toda la ciudad de Horta ha sido destruída. No hay datos sobre el número de muertos. El Ministro del Interior ha cablegrafiado urgentemente al Gobernador de las Islas Azores pidiéndole el envío rápido de detalles sobre la catástrofe.—(U. P.)

LISBOA, 31.—En la sesión de gabinete se resolvió el envío inmediato de auxilios materiales y financieros en favor de las víctimas del terremoto en Horta, Isla de las Azores.—(U. P.)

HORTA (Azores), 31.—A causa del violento terremoto que se produjo hoy a las 9 de la mañana murieron 10 personas y 200 quedaron heridas.

El remezón se sintió en toda la isla.

Todas las casas han sufrido daños y muchas quedaron en ruinas. La población es presa del pánico. Sigue temblando con menor intensidad. Los habitantes se han refugiado en los campos.—(U. P.)

LISBOA, 31.— Oficialmente se anuncia que un terremoto destruyó la ciudad de Horta en las Islas Azores, que tuvo lugar a las 8.30 de la mañana. Como resultado de esta catástrofe hay muchos muertos y heridos.

Un cablegrama procedente de Mosante anuncia que el terremoto arrasó totalmente a Horta.

El Gobierno ha telegrafiado al Gobernador de Horta, pero aún no han llegado noticias con detalles.

Se ha ordenado la organización de una ambulancia de siete médicos que se dirigirá a Horta, como asimismo un destacamento de ingenieros compuesto de 150 plazas. La ciudad de Alamquer en Extremadura también ha ofrecido los servicios de Cruz Roja de Punta Delgada en Funchal. De Lisboa se enviarán cuando se reciban los pormenores.—(U. P.)

PARIS, 31. — Informaciones procedentes de Lisboa anuncian que noticias inalámbricas recibidas de Horta indican que hay 24 muertos y 100 heridos como consecuencia del terremoto que afectó esa región a las 8.40 de la mañana de hoy.—(U. P.)

LISBOA, 31. — El gobernador de Horta ha enviado un mensaje inalámbrico al Ministro del Interior comunicándole que, como consecuencia del terremoto, cuatro mil casas han sido destruídas, calculándose los perjuicios en varios millones de dólares.

Agrega que es inminente la escasez de alimentos.—(U. P.)

HORTA, 31.— Las últimas informaciones recibidas hacen que se calcule en doce el número de muertos y en un centenar el de los heridos, como consecuencias del terremoto.

Patrullas de policía y de bomberos recorren las calles.—(U. P.)

Sismógrafos que registraron el fenómeno

TOLEDO, 31. — Los sismógrafos registraron un terremoto cuyo epicentro se encuentra a una distancia de 1.350 kilómetros. —(U.

LA ACTUACION DE ESTADOS UNIDOS EN TACNA Y ARICA

SERIA APROBADA POR UNA ENORME MAYORIA EN SURAMERICA

Declaraciones del Coronel Brown, a su llegada a Nueva York

NUEVA YORK, 31.—El coronel F. M. Brown de la Comisión de Límites de Tacna y Arica ha llegado después de visitar varios países suramericanos. Al ser entrevistado, dijo:

La acción de los Estados Unidos con respecto al asunto de Tacna y Arica, es apoyada por una parte abrumadora de los pueblos y gobiernos suramericanos.

"Los chilenos merecen aplausos por no haber mostrado resentimiento en contra de los Estados Unidos por una decisión que no podía ser del agrado de ellos."

Mr. Brown se dirigió a Washington a fin de conferenciar con Mr. Kellogg.—(U. P.)

INFORMACIONES COMERCIALES POR CABLE

CAMBIOS

NUEVA YORK, 31.— Hoy se cotizaron los cambios siguientes en la forma indicada a continuación:

Argentina, 40.41 centavos oro por peso.

Chile, 12.21 centavos oro por peso.

Japón, 48.0 centavos oro por yen.

Perú, 3.91 dólares por libra peruana.

Brasil, 15.45 centavos oro por milreis.

Suecia, 26.73 1|2 centavos oro por corona.

Noruega, 21.89 centavos oro por corona.

Dinamarca, 26.54 centavos oro por corona.

Austria, 14.125 centavos oro por corona.

Portugal, 5.20 centavos oro por escudo.—(U. P.)

GRANOS

CHICAGO, 31.— Los precios de los granos que se mencionan son los siguientes:

Trigo: para entrega en Agosto, 1.31 1|4 dólares por bushel; para entrega en Octubre, 1.35 1|8 dólares por bushel.

Maíz: para entrega en Setiembre, 0.75 3|8 dólares por bushel; para entrega en Octubre, 0.82 1|2 dólares por bushel.

Linaza: para entrega en Setiembre, 2.35 1|4 dólares por bushel; para entrega en Octubre 2.37 dólares por bushel.

CHICAGO, 31.— Los precios de los granos que se indican quedaron en la forma siguiente:

Trigo: entrega en Setiembre, por bushel, 1.31 1|4; entrega en Noviembre, por bushel 1.35 1|2.

Maíz: entrega en Setiembre, por bushel, 075 3|8; entrega en Noviembre, por bushel 0.82 1|2.

Avena: entrega en Setiembre por bushel, 0.36; entrega en Noviembre, por bushel, 0.40 1|4.—(U. P.)

ARGENTINA

El Ministro de Relaciones opina

SOBRE LA SITUACION DE ARGENTINA FRENTE A LA LIGA

BUENOS AIRES, 31.—Entrevistado por el corresponsal de la United Press, el Ministro de Relaciones, señor Gallardo, declaró que la petición del Uruguay para que se destinen tres asientos no permanentes en el Consejo de la Liga de las Naciones a los países de América Latina, expresaba el sentir de todos los países latinoamericanos, "pues es sólo un acto de justicia que estos países tengan una adecuada representación."

El Ministro, con relación a los candidatos para llenar los asientos, declaró que en la actualidad el Uruguay es el único país suramericano que activamente participa en la Liga, agregando que la falta de un pronunciamiento del Congreso argentino para definir su actitud con respecto a la participación del país hace que Argentina pierda una oportunidad sin igual para obtener una representación adecuada en la Liga.—(U. P.)

BUENOS AIRES, 31.— Se encuentra muy enfermo el doctor Bubizarreta, Director de la Asistencia Pública.—(U. P.)

ITALIA

El Papa recibe en audiencia a monseñor Crespi

ROMA, 31.— El Sumo Pontífice recibió en audiencia hoy a Monseñor Crespi, Secretario de la delegación papal que fué a México, de donde fué recientemente expulsado.

Monseñor Crespi informó a Su Santidad respecto a la actual situación en México.—(U. P.)

El crédito del Gobierno en el Banco Morgan

SERA TRANSFERIDO AL DE ITALIA

ROMA, 31.— El Gabinete resolvió transferir al Banco de Italia un crédito de noventa millones de dólares que tiene en el Banco Morgan, aumentando por consiguiente, las reservas de oro a cuatrocientos cincuenta y cinco millones de dólares. También aprobó retirar de la circulación los billetes de cinco y diez liras, reemplazándolos por monedas de plata.—(U. P.)

ROMA, 31.— La transferencia de los fondos del crédito concedido por la firma Morgan envuelve en sí la cancelación de la suma de dos mil y medio millones de liras que el Estado debe a la Banca d'Italia.

Por consiguiente, la circulación de papel moneda disminuye en una suma correspondiente.

El Gabinete también aprobó la abolición o reducción de numerosos impuestos.—(U. P.)

Dos grandes buques de pasajeros para el servicio de Sur-América

GENOVA, 31. — La compañía Transatlántica Italiana ha ordenado la construcción de dos buques de 30,000 toneladas para el servicio con Sur América.—(U. P.)

MEXICO

El memorial pidiendo la revisión de las leyes religiosas

SERA PRESENTADO A NOMBRE DEL EPISCOPADO

MEXICO, 31.—El Obispo Monseñor Díaz ha declarado que el Memorial pidiendo la revisión de las leyes religiosas será presentado al Congreso a nombre del Episcopado.

Manifestó temores de que ningún diputado lo presentara, pues todos ellos son partidarios del Gobierno.—(U. P.)

México paga regularmente su deuda a Estados Unidos

EL BOYCOTT HABRIA FRACASADO

NUEVA YORK, 31.—El agente financiero de México, señor Arturo Elías, ha anunciado que su país ha hecho pagos regulares mensuales sobre la deuda mexicana.

El primer semestre de intereses fué pagado el mes de Julio recién pasado.

El señor Elías también ha declarado haciendo notar que estos pagos evidencian que México cumple con todas sus obligaciones financieras, y que el boycott declarado por los católicos es inefectivo.

El agente financiero ha dado a la publicidad una declaración del Ministro de Finanzas en que se expresa que el boycott ha fracasado y que "los artículos de lujo y por ende el comercio de ellos es el que ha sufrido el boycott. El movimiento no ha tenido eco en las clases media y trabajadora". Manifestó también que no afectaba a las entradas del Gobierno o al comercio de exportación de los Estados Unidos.—(U. P.)

Inundaciones causan grandes pérdidas

MEXICO, 31. — Las inundaciones en los Estados de Guanajuato, Jalisco Oaxaca y otros han causados sérios daños en las cosechas y paralizado los negocios. Los ferrocarriles se encuentran interrumpidos.—(U. P.)

NICARAGUA

Los revolucionarios bombardean Bluefields

WASHINGTON, 31.— El Cónsul de los Estados Unidos en Bluefields ha telegrafiado al Departamento de Estado que los rebeldes nicaraguenses, según se informa bombardean la ciudad.

Se anucia también que ha recrudecido la actividad en Bragmnas Bluff a donde debe llegar hoy el "Rochester". Entre tanto la marinería de desembarco ha declarado que Bluefields es una zona neutral.—(U. P.)

RUSIA

Naufraga un ferrry-boat

MOSCU, 31. — De Leningrado comunican que se calcula en ciento cincuenta la cantidad de víctimas habidas en el naufragio del ferry-boat Burvestnik, a raíz del choque que tuvo la noche pasada con el vapor alemán 'Rivernava".

La gran cantidad de víctimas se debió al pánico y a que los botes de salvataje y los salva-vidas del ferry-boat eran inadecuados.

La tarde anterior a la desgracia, el "Burtvestnik" había conducido con toda felicidad a un grupo de turistas suramericanos hasta el vapor "Cap Polonio".—(U. P.)

BRASIL

El Presidente electo continuará la política de su antecesor

RESPECTO DE LA LIGA DE LAS NACIONES

RIO DE JANEIRO, 31. — Un importante funcionario del Gobierno ha dicho a la United Press que el Brasil se ha retirado definitivamente de la Liga, hasta el momento en que esta Institución se convierta en universal y deje de ser meramente europea.

Un diplomático europeo, que tiene estrechas relaciones con el Presidente Bernardes, ha declarado a la United Press que éste conferenció con el presidente electo, señor Washington Luis, sobre la situación del Brasil en la Liga de las Naciones.

El señor Washington Luis estaría de acuerdo con la actitud que asumió Bernardes. Siguiendo su política, el Brasil no ingresará a la Liga hasta que sean miembros de ella todas las naciones de América. En tal caso, Brasil estudiaría la conveniencia de afiliarse nuevamente a la Institución. —(U. P).

OFRECEMOS:

CATRES de acero laminado "Simmons"

CATRES de acero para niños

CUNAS de acero para guaguas

COCHES plegables para guaguas

COCHES-CUNAS de mimbre

SOMMIERS enteros de acero

DEPARTAMENTO ESPECIAL

MORRISON & Co.

AHUMADA 65 —:— SANTIAGO

FUMESE CIGARRILLOS

ABDULLA

$2.40 $3.00 $3.40

SU FAMA TIENE YA CARACTER UNIVERSAL

INFORMACIONES CABLEGRAFICAS DEL EXTERIOR

DE NUESTROS CORRESPONSALES ESPECIALES, VIA EASTERN Y ALL AMERICA CABLES INC. DE "THE UNITED PRESS". — LOS O RIGINALES DE TODOS LOS CABLEGRAMAS QUE SE INSERTAN EN EST A SECCION, ESTAN A DISPOSICION DEL PUBLICO EN ESTA IMPR ENTA

EL DIPUTADO SOCIALISTA REPETTO ACUSA EN LA CAMARA ARGENTINA AL MINISTRO DE GUERRA

BUENOS AIRES, 31. — En la sesión de ayer de la Cámara de Diputados, el representante socialista doctor Repetto, presentó a nombre de su partido, un proyecto de juicio político al Ministro de Guerra, General Justo, fundado en violaciones a la Constitución, al Código de Justicia Militar y a otras leyes militares. El proyecto pasó a la Comisión de Justicia.

Se aprobó el proyecto de nueva ley de enrolamiento general, despachado por la Comisión Especial. Uno de sus artículos concede amnistía general a todos los infractores de las leyes de enrolamiento militar. — ALVAREZ.

LAS PELEAS DE AYER EN EL ESTADIO DE QUEENSBORO

El boxeador argentino Porzio, derrotó a Sigmund, por puntos. — Quintín Romero, sufrió un K. O. al primer round.

NUEVA YORK, 31. — En un estadio de Queensboro, el boxeador argentino Porzio, venció por puntos a Jim Sigmund, después de una dura pelea que duró cuatro rounds.

El argentino aventajó desde el comienzo a su adversario mediante los eficaces golpes al cuerpo con que, constantemente, martillaba a Sigmund, quien al terminar el match estaba agotado y, al parecer, próximo a caer y oir la cuenta fatal.

Ambos contendores subieron al ring con los siguientes pesos: Sigmund, 203 libras y media; Porzio, 200 libras y media.

Al iniciarse el primer round, el argentino comenzó la pelea con un asalto al cuerpo, llevando a Sigmund a un rincón, donde trató de obtener rápidamente la victoria mediante un K. O.

Porzio mantuvo su agresividad en el segundo round, contestándole Sigmund con jabs a la mandíbula.

En la tercera vuelta, un golpe del argentino produjo una herida en la cara de su adversario, quien replicó con un feroz ataque que hizo sangrar al argentino. Ambos pugilistas sangraban en abundancia al terminar el round, en el que Sigmund obtuvo una ligera ventaja.

El cuarto y último round se inició con un violento ataque de Porzio, al cuerpo de Sigmund, quien contestó en la misma forma, hasta que un golpe del argentino lo arrojó contra los cordeles. En seguida se produjo un cambio de golpes equiparado hasta el término de la vuelta, otorgándose la victoria al argentino. — (U. P.).

NUEVA YORK, 31. — En el encuentro de esta noche en el Queensboro Stadium, Knute Hansen, peso pesado danés, derrotó a Romero Rojas por knock-out después de dos minutos 15 segundos de pelea.

El encuentro debía haber sido a 10 rounds. Romero apenas logró colocar algún golpe.

Hansen, pesaba al subir al ring 206 libras; el chileno Romero Rojas pesaba 199. — (U. P.).

VON LUTHER LLEGO AL CALLAO

LIMA, 31.—A las 5 de la tarde de hoy llegó a Callao, a bordo del vapor "Santa Teresa" el ex-Canciller alemán, Dr. Luther, quien fué saludado, a su llegada, por altas personalidades oficiales que habían ido a recibirle a nombre del Presidente de la República y del Ministro de Relaciones Exteriores.

Mañana, el Dr. Luther hará una excursión por la línea del ferrocarril central, que ha puesto a su disposición un carro pullman especial.

Tanto en las altas esferas oficiales como en la colonia alemana, se preparan numerosos banquetes y otros festejos en honor del ex-Canciller que ha sido declarado oficialmente "huésped ilustre".—(U. P.)

CHINA

Las tropas de Canton disparan contra los vapores británicos y japoneses

SANKOW, 31. — Las tropas cantonesas dispararon mil tiros en contra de los vapores británicos y japoneses.

Las balas no causaron desgracias.—(U. P.)

Rusia enviará dinero y generales para dirigir las tropas de Canton

SHANGHAY, 31.—De Pekín y de fuente segura se informa que el Soviet ha prometido veinte millones de rublos y el envío de generales rusos a las tropas de Cantón en su ofesiva hacia Yangtze. — (U. P.)

Rusia proyectaría romper las relaciones con China

BERLIN, 31. — Un despacho que no ha sido confirmado, recibido de Moscú por intermedio de la "Central News Agency", dice que el Gobierno de los Soviets ha notificado a Pekín que Rusia romperá inmediatamente las relaciones diplomáticas si China insiste en el retiro del enviado ruso Karakan.—(U. P.)

Karakhan regresará a Moscú

MOSCU, 31.—Oficialmente ha sido anunciado que el representante ruso Karakhan regresará a Moscú en breve.

No se espera que se den pasos definitivos en la cuestión de las relaciones ruso-chinas hasta que se reciban informes más precisos sobre ello.—(U. P.)

EL GOBIERNO ESPAÑOL ENTREGA A LA PRENSA UNA NOTA EXPLICANDO SU ACTUACION

FRENTE AL PROBLEMA DE TANGER Y EL CONSEJO DE LA LIGA

MADRID, 31.— El Ministro de Estado, seor Yanguas, ha entregado la siguiente nota oficiosa:

"El Gobierno español juzga conveniente, para que la opinión mundial aprecie la justicia y trascendencia de su demanda, puntualizar el significado y alcance de la misma.

"Considera España que la solución definitiva del problema de Tánger sería la incorporación de dicha ciudad y de su zona exterior al protectorado español de Marruecos, a que geográfica y económicamente se halla vinculado y sin el cual carece de elementos propios de vida.

La incorporación, si fuera aceptada por las naciones firmantes, adheridas e invitadas a adherirse al estatuto de Tánger, habría de reposar sobre los principios básicos de no poder fortificar la plaza, de no poder convertirla en una base naval o área, de respetar la libertad de comercio y establecer una administración de justicia igual para todos.

El Gobierno español no ha sugerido que se le otorgue un mandato por la Sociedad de las Naciones y huelga la argumentación que se basa en el supuesto erróneo de que España solicita un mandato de la Sociedad de las Naciones.

El enlace que el Gobierno español encuentra entre el problema de Tánger y la posición de España en la Sociedad no arranca de esta idea sino de la coincidencia circunstancial de haber visto renovar el exámen del problema de Tánger en los momentos en que España es requerida de hacer el sacrificio de continuar en la Sociedad, a pesar de no ser satisfecha su justa demanda de obtener un asiento permanente en el Consejo."

El señor Yanguas recibió hoy al Ministro del Brasil en Madrid y a varios otros diplomáticos.

Más tarde, hablando con los periodistas, el Ministro de Estado dijo que el Delegado de España ante la Liga de las Naciones había explicado con absoluta claridad las razones del Gobierno español para pedir que se reuniera, antes de la Asamblea que se iba a celebrar en Ginebra en Setiembre, la Comisión encargada de estudiar la reforma del Consejo.

En vista de que la Asamblea de Setiembre se acercaba sin que se hubiera convocado la reunión ulterior prevista ya en Mayo, el Gobierno español se dirigió al al Presidente del Consejo de la Sociedad, al Presidente de la Comisión y a los Estados más directamente afectados por la reunión, rogándoles de que ésta se efectuara.

"Nuestra actitud— agregó —es hoy la misma que en el mes de Mayo: España mantiene con firmeza su petición de permanencia en el Consejo.

"De la decisión definitiva que adopte la Comisión que empezó ayer sus trabajos en Ginebra dependerá naturalmente la actitud de España. El Gobierno, cumpliendo con su deber, cuidará de que responda al interés nacional."

El Ministro ofreció un té íntimo al Embajador de la República Argentina, al que asistieron damas de la colonia residente, el Cónsul y varias autoridades. — (U. P.)

SE PRODUCE UN DELICADO INCIDENTE ENTRE EL JOCKEY CLUB ARGENTINO Y EL MINISTRO DE MEXICO DON CARLOS TREJO LERDO DE TEJADA

La causa es una conferencia del diplomático mexicano en el Partido Socialista Argentino.— "El alma argentina no está en el Jockey Club, sino en sus clases obrera y media".

(Correspondencia cablegráfica especial de Luis María Alvarez).

BUENOS AIRES, 31.—Con motivo de la conferencia pronunciada en el Centro Socialista de la 18.a Circunscripción de esta capital, por el Ministro de México don Carlos Trejo Lerdo de Tejada, se ha promovido un incidente entre este distinguido diplomático y el Jockey Club.

Según el texto publicado en el órgano oficial del Partido Socialista, el señor Trejo, habría dicho que el alma argentina no está en el Jockey Club, sino en sus clases obrera y media.

El Jockey Club se dirigió por nota al diplomático mexicano, en la que, después de recordar los antecedentes mencionados, expresa que, dada la naturaleza de los conceptos emitidos en dicha ocasión y la especial importancia que ellos cobran, debido a la investidura diplomática del representante de un país amigo, se permite recabar de la gentileza del señor Ministro, tenga a bien manifestar si la versión es o no exacta en los términos publicados para restablecer la erdad de dichas apreciaciones, en cuanto ellas afectan a una institución social tan respetable como el Jockey Club.

Suscriben esta nota los señores Tomás E. Estrada y Alberto Julián Martínez, presidente, y secretario general, respectivamente del Jockey Club.

El Ministro señor Trejo Lerdo de Tejada, respondió con otra extensa nota en que analiza el verdadero alcance de sus conceptos sociales.

Se refiere a su actuación diplomática y a sus condiciones personales y en la parte directamente relacionada con el asunto, dice que al referirse al nuevo concepto diplomático, manifestó que en efecto él pertenecía al Jockey Club y a muchos otros clubs aristocráticos que le habían hecho el honor de incorporarlo como socio y que entre las clases adineradas procuraba cultivar afectos y relaciones sociales dentro de la base invariable de hacerles conocer la cultura mexicana, pero que, a su juicio, la nueva diplomacia no podía satisfacerse con esta obra solamente.

Agrega el señor Trejo que juzgó inútil esta obra por incompleta pues la función diplomática debe tender al acercamiento y compenetración del alma nacional de los pueblos y el alma popular argentina no estaba ni podía estar en una clase social solamente sino en todas ellas, es decir, en la colectividad del pueblo dentro del concepto científico y político de la palabra admitiendo él esas instituciones de la minoría pudiente por razones de número y no de calidad ya que las clases pobre y media son siempre la enorme mayoría popular. —Alvarez.

SUIZA

El rey Feyzal llegó a Ginebra

GINEBRA, 31. — Un despacho recibido de Montreux anuncia que el rey Feyal ha llegado e inició las negociaciones con los miembros de la delegación inglesa que actualmente se encuentra en Ginebra, y también con los miembros de la Secretaría de la Liga.

Estas negociaciones son referentes a la posibilidad de que el Irak forme parte de la Liga de las Naciones, lo que automáticamente terminaría con el mandato inglés en el Irak.—(U. P.)

N. G. I.

LINEA MENSUAL: VALPARAISO — PUERTOS DEL NORTE — EUROPA

VENEZUELA... ... ... 2 DE OCTUBRE
BOLOGNA... ... ... 4 DE NOVIEMBRE
NAPOLI... ... ... 1.o DE DICIEMBRE

LINEA GRAN EXPRESS BUENOS AIRES — BRASIL — EUROPA
PRINCESA MAFALDA.. ... ... 4 DE SETIEMBRE
DUCA D'AOSTA. ... ... 22 DE SETIEMBRE
RE VITTORIO... ... ... 28 DE SETIEMBRE
TAORMENA... ... ... 5 DE OCTUBRE

NAVIGAZIONE GENERALE ITALIANA
VALPARAISO, Blanco 1136 — SANTIAGO, Agustinas 1042

UNA AMNISTIA QUE FAVORECE A 15,000 ARGENTINOS RESIDENTES EN EL URUGUAY, CHILE Y EL PERU

BUENOS AIRES, 31. — En la Cámara de Diputados se aprobó la ley del nuevo enrolamiento general, incluso la amnistía concedida a los infractores de las leyes de enrolamiento al servicio militar, quedando exonerados de penas siempre que se enrolen ahora dentro de los términos que se establecerán, pasando a figurar en la clase que les correspondía.

El proyecto pasó por el Senado, descontándose que será aprobado.

La amnistía beneficiará a muchos argentinos, asegurándose que solamente en el Uruguay, Chile y el Perú, existen 15,000 argentinos infractores. — (U. P.)

ABD-EL-KRIM DESEMBARCA EN MARSELLA

EN MEDIO DE UNA VIOLENTA TEMPESTAD

MARSELLA, 31.—Abd-el-Krim demostró ser un espléndido marino, sin que la braveza del mar que impidió la entrada del "Abda" en el puerto, de la isla Frimus, la molestara en lo más mínimo.

El trasbordo del equipaje del caudillo moro desde el "Abda" a un bote que bailaba sobre las aguas fué una tarea difícil a causa del gran oleaje.

Durante la travesía desde Casablanca, la comitiva permaneció encerrada en ocho camarotes, aventurándose en el puente solamente cuando se le anunció que era necesario desembarcar.

Un enjambre de lanchas con periodistas rodeaban al "Abda", viéndose a las mujeres de Abd-el-Krim, cubiertas con espesos velos, saltar estoicamente a la inquieta escalerilla. Los marineros se vieron obligados a llevar en brazos a los chiquillos, que lloraban y gritaban.

Abd-el-Krim, deteniéndose en la escalerilla, señaló con el dedo a Marsella e hizo varias preguntas a su hermano, respecto a los verdes campos que rodean la ciudad. En seguida, se encogió de hombros y descendió.

En toda la orilla de la isla se veían marineros que, con bayoneta calada, impedían el desembarco de todo extraño, pero, desde sus lanchas, los periodistas pudieron ver al leader rifeño desaparecer al interior del edificio que le había sido designado, mientras sus mujeres acomodaban a los niños y transportaban el equipaje.

Los pasajeros del "Abda" dicen que Abd-el-Krim está todavía enfermo, y que, durante la travesía, sufrió debido a los vientos fríos.

HUNGRIA

El almirante Horthy terminaría su regencia en Otoño

VIENA, 31. — Informaciones de Budapest anuncian que el Regente Horty "renunciaría en el Otoño, en favor del archiduque José, que asumiría la regencia en el etnendimiento de que el príncipe Otto, hijo mayor de la ex-emperatriz Zita, sería nombrado rey de Hungría.

Se cree que el príncipe Otto, el hijo mayor de la ex-emperatriz Zita, será rey de Hungría en la primera oportunidad favorable que se presente.—(U. P.)

MARRUECOS

Sanjurjo llega a Tetuán

MADRID, 31.—Ha regresado a Tetuán el general Sanjurjo, que se propone delimitar la frontera en la zona francesa de Marruecos y realizar operaciones combinadas en la zona occidental. —

HOY SE REUNIRAN LOS SIGNATARIOS DEL PROTOCOLO DE LA HAYA

PARA DECIDIR SOBRE LAS RESERVAS DEL SENADO DE EE. UU.

GINEBRA, 31. — Treinta y siete firmantes del Protocolo de la Corte de Justicia de la Haya, de un total de 48, participarán en la Conferencia de mañana, que tendrá por objeto determinar si las reservas hechas al Protocolo por parte de los Estados Unidos son aceptables.

Principalmente, las naciones que no participan son latinoamericanas que, según se cree, se oponen a la aceptación de las reservas de Estados Unidos; pero no desean dar a conocer públicamente su punto de vista al respecto. — (U. P.).

LAS ACCIONES FERROVIARIAS ALCANZAN COTIZACIONES ESPECIALES EN NUEVA YORK

(Correspondencia cablegráfica de Lloyd Allen, especial para "La Nación")

NUEVA YORK, 31.—Las acciones de las compañías ferroviarias han alcanzado en sus cotizaciones, el nivel más alto anotado desde hace trece años.

Los especuladores que juegan al alza han hecho grandes ganancias.

Las declaraciones de que aumenta la carga para los carros han hecho que las acciones suban de uno a cinco puntos.

Los cálculos preliminares referentes al promedio del alza representan, para las acciones ferroviarias, los números más altos que registra la historia.

Los aumentos más considerables en las cotizaciones se observan en las acciones del Southern Pacific Railway, Southern Railway y Baltimore and Ohio Railway.—(Lloyd Allen).

VALPARAISO

DE NUESTROS CORRESPONSALES

LA LABOR DE LA CORTE DE APELACIONES

La Secretaría de este Tribunal, puso término ayer a la estadística de la labor desarrollada en lo corrido del año.

Según ella, se han fallado 1,450 causas entre civiles y criminales.

El expreso de la noche

Este tren empezará a correr desde hoy, conforme al nuevo itinerario confeccionado por la primera zona.

Nivelación de fletes ferroviarios

Desde hoy empieza a regir esta nivelación entre Valparaíso y Santiago y Barrancas y Santiago, para 37 artículos y sus derivados especificados en el decreto supremo 1396 de Junio último.

La Corte Naval

Este Tribunal Marítimo se reunirá próximamente, para fallar en el sumario por colición ocurrida entre los vapores "América" y "Carolina" en el último temporal.

El Director General de la Armada

Este funcionario se encuentra enfermo.

El Director del Territorio Marítimo

Ayer se dirigió a Santiago, para concurrir a la reunión de la Comisión Central de Puertos.

Una valiosa obra de jurisprudencia

Don Ricardo Escobar Cerda ha puesto término a una obra que viene trabajando desde hace años.

Se trata de la recopilación de la jurisprudencia del Tribunal desde su fundación hasta la fecha.

Esta obra contiene la jurisprudencia civil, comercial, penal, económica y disciplinaria y es además una especie de historia de los grandes procesos, cuyas fechas se han anotado en síntesis.

La obra en referencia es la primera en su naturaleza que se edita en Chile, en forma de diccionario de jurisprudencia a imitación de otras francesas.

INFORMACIONES DEL INTERIOR

ATACAMA

UN FUERTE TEMBLOR EN LA ZONA DE COPIAPO

(De nuestro Corresponsal, por Telégrafo)

COPIAPO 31. — Hoy, a las 12.55 se sintió un largo temblor y un gran ruido que duró durante todo el fenómeno. El temblor se sintió muy fuerte en Potrerillos, no sintiéndose en los puertos de la provincia.

Se nota que a medida que aumentan los calores, recrudecen también los temblores. — (Villagrán).

COQUIMBO

La Escuela Normal de La Serena está en mal estado

(De nuestro corresponsal, por telégrafo)

LA SERENA 31. — Entrevistada la directora de la Escuela Normal señorita Isabel Bongand, manifestó que era de suma necesidad proceder inmediatamente a la reparación de las secciones más importantes de ese establecimiento, ya que estas se encontraban en muy mal estado. — (Rodríguez).

MAULE

SE REABRIRA EL HOSPITAL DE CHANCO

(De nuestro Corresponsal, por Telégrafo)

CHANCO 31. — Hoy llegó el Dr. señor Rojas Martínez, a hacerse cargo de su puesto, de médico de ciudad.

La llegada de este facultativo ha traído la tranquilidad a todos los hogares, pues con ello se reabrirá el Hospital de este pueblo, que había sido clausurado por alta de facultativo que lo atendiera. — (Sánchez).

Con dinero de Coquimbo se puede pagar a los empleados de La Serena

(De nuestro corresponsal, por telégrafo)

LA SERENA 31. — El Intendente de la provincia, don Ricardo Costa Pellé, ha pedido al Gobierno que autorice a la Tesorería Fiscal de Coquimbo, que facilite el dinero necesario a la Tesorería de La Serena, para pagar a los empleados públicos, que se encuentran apremiados por estar desde hace tres meses impagos. — (Rodríguez).

ACONCAGUA

El temporal último no interrumpió los trabajos del Transandino

(De nuestro corresponsal, por telégrafo)

LOS ANDES, 31.— El temporal de ayer fué de escasa importancia y no influyó en la continuación de los trabajos para despejar la vía transandina, que fueron reanudados hoy. La máquina corta-nieve paralizó su labor a las 9.45 P. M., regresando a Portillos, después de haber dejado sólo 400 metros con nieve.— (Masafierro).

SANTIAGO

Una de las víctimas de la catástrofe de "El Chiquero"

(De nuestro corresponsal, por telégrafo)

SAN JOSE DE MAIPO 31. — Hoy fué trasladado a este pueblo el cadáver de Francisco Villanueva Ibarra, domiciliado en calle Millán 940, de Santiago. Este es una de las víctimas de la catástrofe producida en el rodado que cayó en la cuesta El Chiquero.

La víctima conservaba su carnet de identidad y $ 110.85 en dinero efectivo. — (Barahona).

VALDIVIA

Conferencia sobre convención de contribuyentes

(De nuestro corresponsal, por telégrafo)

VALDIVIA 31. — Don Eduardo Vigneaut, dictó hoy una conferencia en el Club Valdivia, sobre las finalidades de la Primera Convención de Contribuyentes.

Asistieron a este acto los miembros de las Cámaras de Comercio e Industrial de Valdivia.

El señor Vigneaut seguirá viaje mañana a Osorno y Puerto Montt.— (Barra).

SOCIEDAD ANONIMA COMERCIAL
BRAUN y BLANCHARD
Servicio de pasajeros y carga para el Norte y Sur del país.
Salidas cada 21 días a Punta Arenas y semanales a Arica.
SALIDAS PARA ARICA
"TARAPACA".. .. .. 8 de SETIEMBRE
SALIDAS PARA PUNTA ARENAS
"VALDIVIA".. .. .. 9 de SETIEMBRE
"TARAPACA".. .. .. 30 de SETIEMBRE
AGENCIA EN SANTIAGO
Blanchard y Puelma Ltda.—Huérfanos 1059. —
Teléfono Inglés 4952.—Casilla 1123

C. S. A. V.
SERVICIO MENSUAL A NUEVA YORK EN 18 DIAS
"Aconcagua" SABADO 25 DE SETIEMBRE A LAS 4 P. M.
con escalas en ANTOFAGASTA, IQUIQUE, ARICA, CALLAO, PAYTA y CRISTOBAL.
SERVICIO QUINCENAL DE LOTA A GUAYAQUIL
con escalas en Tomé, Talcahuano, San Antonio, Valparaíso, Coquimbo, Antofagasta, Gatico, Tocopilla, Iquique, Arica y puertos peruanos.
SALIDA DE VALPARAISO
"HUASCO" | VIERNES 3 DE SETIEMBRE A LAS 6 P. M.
SERVICIO QUINCENAL A PIMENTEL (Perú)
"MAIPO" | VIERNES 10 DE SETIEMBRE A LAS 6 P. M.
con escalas en Coquimbo, Huasco, Caldera, Chañaral, Taltal, Antofagasta, Iquique, Pisagua, Arica y puertos peruanos.
VALPARAISO A PENCO, LOTA, TOME Y TALCAHUANO
SALIDAS DE VALPARAISO TODOS LOS MIERCOLES
COMPAÑIA SUD-AMERICANA DE VAPORES
WESSEL DUVAL y Cía. Huérfanos esquina Morandé. Agentes en Santiago
Cía. TRASPORTES UNIDOS Estado esquina Delicias Sub-agentes en Santiago
WAGNER, CHADWICK & Co., Agentes en San Antonio

GRACE LINE
Servicio rápido de pasajeros para Antofagasta, Iquique, Arica, Mollendo, Callao, Salaverry, Talara, Balboa, Cristobal y Nueva York
'SANTA ELISA''
Saldrá de VALPARAISO el 14 de Setiembre a la 1 P. M.
"SANTA LUISA"... ... ... SETIEMBRE 29
"SANTA TERESA"... ... ... OCTUBRE 12
"SANTA ANA"... ... ... OCTUBRE 27
New Osleans and South American Steamhip Co. Servicio mensual de vapores de carga desde New Orleans (EE. UU.) a puertos CHILENOS Y VICE-VERSA
GRACE Y CIA. (CHILE S. A.)
HUERFANOS N.o 1189 — SANTIAGO

SOCIEDAD MARITIMA Y COMERCIAL
R. W. JAMES Y CIA.
El vapor nacional de pasajeros
"FRESIA"
Ex-"GUATEMALA", DE LA P. S. N. C., de 5,000 toneladas de desplazamiento.
CAPITAN FLORIDOR CARRASCO
Saldrá el MARTES 7 DE SETIEMBRE, A LAS 6 DE LA TARDE, para Coquimbo, Huasco, Caldera, Chañaral, Taltal, Antofagasta Mejillones, Gatico Tocopilla e Iquique.
ATRACARA AL ESPIGON EL DIA DE SALIDA
Por fletes pasajes y demás pormenores, verse con:
SOCIEDAD MARITIMA Y COMERCIAL R. W. JAMES Y CIA. Avenida Errázuriz 1014.— Teléfono Inglés 2652 VALPARAISO
LUIS A. GONZALEZ C. Bandera 152.— Teléfono Inglés 2165 Casilla 1703 SANTIAGO

P. S. N. C.
VAPORES PARA EUROPA
Vía Canal de Panamá
OROYA. . . 4 de Setiembre
ORIANA. . . 18 de Setiembre
Tocará adicionalmente en Kingston (Jamaica), y Hamilton (Bermudas)
ORCOMA . . 2 de Octubre
1 P. M. Para Antofagasta, Mejillones, Iquique, Arica, Mollendo, Callao, Balboa, Cristóbal La Habana, Coruña, Santander, La Pallice y Liverpool.
Por estos vapores se expenden boletos de segunda clase para Europa y puertos de la costa, a precios convenientes.
VAPORES PARA NUEVA YORK
EBRO. . . 8 de Setiembre
ESSEQUIBO . 6 de Octubre
EBRO. . . 3 de Noviembre
1 P. M. Para Antofagasta, Iquique, Arica, Mollendo, Callao, Santander, Pavia, Balboa, Cristóbal, La Habana y Nueva York.
Agustinas 1017 — Casilla 536 SANTIAGO
THE PACIFIC STEAM NAVIGATION Co.
VALPARAISO Calle Blanco — Casilla 24 V.
SUB-AGENTES EN SANTIAGO: TRASPORTES UNIDOS, ESTADO ESQUINA ALAMEDA — VILLALONGA, AGUSTINAS N.o 817.

R. M. S. P.
SERVICIO RAPIDO DE LUJO DESDE Buenos Aires a Europa
PROXIMAS SALIDAS DE LOS AFAMADOS VAPORES "A"
VIAJES RAPIDOS A LISBOA, EN 18 DIAS; CHERBURGO Y SOUTHAMPTON EN 19 DIAS
"ANDES".. .. .. 4 de SETIEMBRE
"ASTURIAS".. .. .. 15 de SETIEMBRE
"ARLANZA".. .. .. 29 de SETIEMBRE
"AVON".. .. .. 9 de OCTUBRE
"ALMANZORA" . .. . 20 DE OCTUBRE
PROXIMAS SALIDAS DE LA LINEA "D"
Demerara . 9 de Setiembre | Deseado . . 7 de Octubre
Darro. . . 23 de Setiembre | Desna. . . 21 de Octubre
VIAJES DE LLAMADA DESDE VARIOS PUNTOS DE EUROPA, SIRIA Y TURQUIA

«El prestigio comercial y financiero de Chile es espléndido»

NOS DICE EL CONOCIDO HOMBRE DE NEGOCIOS, DON JULIO HUDSON, A SU VUELTA DE UNA EXTENSA JIRA POR LAS PRINCIPALES PLAZAS DE EUROPA

Después de efectuar una jira que duró siete meses a través de las principales plazas comerciales europeas, se encuentra de regreso en Santiago el conocido hombre de negocios don Julio Hudson.

A fin de conocer las impresiones que hubiera recogido en su viaje, le entrevistamos ayer.

El señor Hudson accedió con gentileza a contestar nuestras preguntas, y nos manifestó sus impresiones no sólo comerciales y financieras, que son, naturalmente, su especialidad, sino que las observaciones de otra índole que le sugirió su estada en las capitales de Europa.

Londres, París, Berlín

Bruselas, Ginebra, Roma y Génova, fueron las plazas que visité, empezó diciéndonos.

El objeto de mi viaje era el de saludar y estrechar relaciones con los comerciantes cuya representación tengo en Chile.

Es claro que mi viaje, fuera de la ampliación de negocios, tenía también el objetivo de conocer la opinión dominante, en la actualidad, que respecto de Chile, se tiene en los círculos financieros, comerciales y bancarios.

En este sentido mis impresiones son muy optimistas; si en mis viajes anteriores también lo fueron en esta oportunidad traigo la convicción de que el crédito exterior de Chile es el más sólido y prestigiado entre muchos de los países sur-americanos.

Los empréstitos chilenos

que se han proyectado y contratado últimamente produjeron gran interés entre los banqueros de Londres.

Ellos demostraban verdadero empeño por entrar a competir en su colocación, lo que demuestra el grado de confianza que se tiene respecto a la situación actual y futura de las finanzas chilenas.

Y no sólo en Londres sino en toda Europa pude notar un interés manifiesto por todo lo chileno; se está al tanto de los acontecimientos que ocurren acá y se ofrecen toda clase de facilidades para intensificar o iniciar negocios con nosotros.

Los fabricantes con quienes tuve contacto me adelantaron sus deseos de estrechar cada vez más sus relaciones comerciales y de otorgar al comercio de Chile mayores ventajas que las que pudieran ofrecer a otros mercados americanos.

La estabilización de la moneda

realizada hace poco fué muy bien recibida en el ambiente europeo y ella es, sin duda, uno de los factores que han contribuído más poderosamente al manifiesto afianzamiento del buen crédito nacional.

Es lógico que así suceda, ya que ahora los productores fabricantes de Europa tienen la certeza de que las adquisiciones que haga el comercio chileno serán pagadas al vencimiento de la obligación a un tipo de cambio igual que al efectuarse la negociación.

Puede suponerse que si Chile contaba con una gran confianza externa en la época en que las fluctuaciones del cambio ponían un agudo inconveniente a los negocios, en la actualidad esa confianza se ha acrescentado a límites muy halagadores.

El oro chileno

del cual llevé muestras a Europa, fué objeto de gran curiosidad.

La conversación ha traído tantos beneficios al crédito del país, que ella sólo sería suficiente para compensar los sacrificios y momentos de angustias por que ha atravesado el país.

Contribuye también a la buena reputación de Chile las buenas expectativas que aquí se ofrecen para la colocación de capitales.

En Inglaterra, por ejemplo, los capitalistas e instituciones bancarias se conforman con la obtenció interés del 5 o|o; en nuestr tienen una expectativa segura tener un 8 o|o mínimo.

De aquí que se note tambié interés por la inversión de ca en empresas y negocios chilen

Hace falta propagan

nos agrega el señor Hudson.

Ya he dicho que en Europa quiere noticias sobre nuestro pero desgraciadamente no hay las proporcione, sin necesidad se le pidan, y en una forma gente y favorable al interés nal.

Estimo de imperiosa necesid tablecer una propaganda acti nuestras industrias, nuestro c cio, minería, ferrocarriles, pu en una palabra, de todo aquell dé una idea exacta del progre canzado.

Y esa propaganda debe amp a las actividades de otra índole es, dar a conocer nuestra le ción, nuestras instituciones, el do de la cultura, etc., etc.

En muchas partes no se nos c y se nos confunde con otras n nalidades que (perdónese la in tia), están dentro del antiguo c to que en Europa se tenía de la públicas suramericanas.

Muchas cosas hay aprender de los europ

pero también son muchas las dades que poseen los chilenos son motivos de orgullo para no nos dice con visible satisfac señor Hudson.

En el orden moral nuestras res son más virtuosas y son incomparables.

Así mismo en Chile los ho aventajan a muchos europeo cuanto al afecto y respeto qu muestran por la vida de hogar

Por último el señor Hudson n ce que ha podido comprobar q

Se tiene un alto conce de nuestro clero

especialmente en la sede del G no eclesiástico católico.

En Roma nuestros sacerdotes admirados por su talento y vir

Este aserto puedo confirmarlo mis observaciones propias, nos nuestro entrevistado, y además haberme tocado en suerte hac viaje en compañía del presbítero leno don Aníbal Aguayo Blaitt, regresa de un viaje de estudio Ciudad Eterna.

El también ha podido sentir p nalmente las atenciones que se digan a los sacerdotes chilenos visitan la Europa y apreciar la opinión que en todas partes se —y muy especialmente en Rom de los conocimientos y situación clero chileno.

Antes de poner término a nu entrevista, el señor Hudson no pite entusiastamente que está do de un optimismo enorme re to del prestigio comercial y f ciero de que goza Chile en los cados europeos, espléndida situ que contrasta con el decaimien desidia que se nota en las inicia chilenas para aprovechar esas tajas.

INSPECTOR DE BOTICAS

Farmacéutico-Inspector del Departamento de Drogas y Alimentos de la Dirección General de Sanidad ha sido designado el señor Oscar A. Rodríguez M.

Para la construcción y reparación de puentes

El Ministerio de Obras Públicas, Comercio y Vías de Comunicación ha aprobado, por decreto expedido ayer, las bases administrativas elaboradas por la Dirección General de Obras, para la solicitación de las siguientes propuestas:

Construcciones de los puentes sobre el Cachapoal en Rancagua con un presupuesto de 676,981 pesos; Barros Negros en el camino de San Javier a Villa Alegre por valor de $ 38,456; sobre el Coquimbo en La Serena por valor de $ 383,219.86 y Los Piqueros, en el camino de Viña del Mar a Concón, con un presupuesto de $ 28,419.71 y reparación del puente Negro en el camino de Ancud a Costro por la suma de $ 6,037.

REUNIONES, CONFERENCIAS, Etc.

HOY

Biblioteca de la Universidad Católica.— A las 6.30 P. M., la Academia de Ciencias Económicas celebrará una sesión especial con motivo de la recepción que dará a su presidente, don Darío Urzúa, que recién regresa de Estados Unidos. En esta sesión se incorporará como académico del número don Francisco Garcés Gana. Harán uso de la palabra don Julio Pérez Canto, don Francisco Garcés Gana y don Darío Urzúa. Después de la sesión se servirá una copa de champagne.

Asociación General de Profesores de Chile.—A las 6.30 P. M., el profesor y escultor chileno señor Fernando Thauby, se referirá a la Exposición Internacional de Arte Industrial de París de 1925. Se ha preparado el siguiente programa literario-musical:

1. Pieza al piano por la señorita Elena Villalobos.
2. R. Yépez.—La Golondrina, interpretada por el maestro de declamación, señor Luis Ortúzar González.
3. Conferencia.
4. Romanza, por la señorita Blanca Sáez.
5. Chamizo.—Nacencia, interpretada por el profesor señor Julio Acuña.
6. Romanza por la señorita Blanca Sáez.
7. Pieza al piano por la señorita Elena Villalobos.

Esta conferencia será ilustrada con proyecciones luminosas y se sujetará al programa que damos a continuación:

1. Importancia de esta notable manifestación de te moderno; 2. Principales características de la acal evolución artística; 3. Pabellones y obras seleccs de esta exposición. Proyecciones; 4. La enseñan moderna desde la escuela primaria hasta la escue especial; 5. Proyecciones comentadas de obras, oranizaciones y métodos de escuelas de Holanda, Sui, Inglaterra y San Pablo en el Brasil. Como de cosmbre, la entrada es libre.

Instituto de Educación Física.—A las 6 P. ., se inaugurará el curso femenino de gimnasia. as clases serán dirigidas por la profesora señorita lisa Beuchat Nolh.

Instituto de Ingenieros de Chile. — A las 6.30 P. M., se exhibirá una película de construcción de locomotoras tomada en la fábrica de Heuschelt S. y Sohn (Alemania).

VIERNES

Biblioteca Nacional (edificio nuevo).—A las 6 P. M., el señor Luis S. Giarda dará una conferencia sobre Beethoven y la sonata a Kreutzer. Esta reunión ha sido organizada por el Centro de Extensión Música "Conservatorio Nacional de Música"

LUNES

Teatro Setiembre. — A las 6.15 P. M., el Centro de Extensión "Conservatorio de Música" dará un concierto "mignon" en honor de los huerfanitos de Providencia. Las invitaciones pueden solicitarse del directorio del Centro el Miércoles y Sábado de 5 a 7 P. M., en Arturo Prat 166.

EL ASESOR TECNICO DE LA DIRECCION DE ESPECIES VALORADAS

HA SIDO BORRADO DE LAS PLANILLAS DE SUELDOS

En atención a las observaciones formuladas en el Senado de la República por uno de sus miembros el señor Azócar, respecto de los denuncios hechos sobre irregularidades en la Dirección General de Especies Valoradas, procedimos ayer a entrevistar al nuevo jefe de esos servicios don José Manuel Balmaceda.

Interrogado el señor Balmaceda acerca de la labor que le ha cabido desarrolar al Asesor Técnico de la Dirección, nos habló de este modo:

—"En su calidad de Técnico, se encontraba en Londres desde el año 1924 don Juan Mac Donald, y en esa virtud percibía un sueldo de dos mil libras esterlinas al año.

En atención a que el señor Mac Donald aparecía haciendo negocios personales con el ex-Director de la Oficina, procedió a separar a aquel funcionario, borrándolo de las planillas de sueldos de los empleados.

Por lo demás nos agregó nuestro entrevistado, todos los antecedentes relacionados con este asunto han pasado a conocimiento del Ministro en visita, don Felipe Urzúa."

HOY SE LLAMARA AL EX-DIRECTOR DE LA OFICINA DE ESPECIES VALORADAS

Por otra parte, sabemos que el Ministro de la Corte de Apelaciones señor Urzúa, que conoce de los denuncios sobre la oficina de Especies Valoradas, llamará hoy al ex-Director, señor Ugarte Ovalle, para que concurra a prestar algunas declaraciones.

LAS CONCESIONES ILEGALES EN EL PUERTO DE CASTRO

En repetidas ocasiones nos hemos ocupado en estas columnas de la situación creada al puerto de Castro con las concesiones ilegales de playa que se han hecho por intendentes y gobernadores.

Las informaciones de "La Nación" han sido reforzadas con el acuerdo adoptado en la sesión de ayer de la Comisión de Puertos en el sentido de pedir al Gobierno la caducidad de estas concesiones que tienen convertido a ese puerto en un verdadero barrio chino.

Esta misma Comisión acordó enviar en informe al Director del Territorio Marítimo el proyecto de construcción de un puerto sobre el río Calle-Calle.

Mañana se inaugura el Congreso Pedagógico

ESTE ACTO TENDRA LUGAR EN EL SALON DE HONOR DE LA UNIVERSIDAD DE CHILE

Las comisiones respectivas, que hasta ayer se han estado reuniendo en el local de la Asociación de Profesores y que ya han llevado su trabajo a punto bien adelantado de estudio, se reunirán hoy, a las 6 de la tarde, en el local de la UECH. En esta reunión se adoptarán los últimos acuerdos relacionados con las conclusiones que deben presentarse mañana en la sesión inaugural.

En el día de ayer llegaron a la capital las numerosas delegaciones de provincias que traen la representación de algunos liceos, sociedades de profesores y de otras instituciones de carácter cultural.

A la sesión de inauguración del Congreso, que se verificará a las 6 P. M., en el citado local, concurrirán además, numerosas personalidades especialmente invitadas.

CAMPBELL BRO'S
ESPECIALISTAS EN
TEES Y CAFEES
Avisan a su distinguida clientela que han abierto hoy día su local principal en
Bandera Núm. 82
FRENTE A LA BOLSA
donde venderán sus 22 calidades de té y sus famosos tipos escogidos de café.
Para inaugurar este nuevo local se obsequiará a todo comprador de medio kilo o más de té o café, una hermosa polvera.
Las ventas son al detalle, a precios de por mayor.

EDUCACION

EN LA ESCUELA DE ARTES Y OFICIOS

LOS ACTOS DE AYER EN HONOR DEL DIRECTOR DON RAMON MONTERO RODRIGUEZ

En el teatro de la Escuela de Artes, duran te la velada en honor del Director

Durante el día de ayer se verificaron las fiestas que el profesorado, los alumnos y la Sección "Bienestar" de la Escuela de Artes y Oficios habían preparado para rendir un homenaje al Director del establecimiento, señor Ramón Montero, con motivo de su onomástico.

Del programa que publicamos ayer hubo de suprimirse el torneo footballístico, en vista de encontrarse la cancha de juegos en mal estado, a causa de la última lluvia.

La competencia concertada entre la Liga Escolar de Talca y la Escuela de Artes y Oficios, ha sido postergada hasta una fecha que se avisará oportunamente.

El resto de los festejos se desarrolló en todas sus partes, con el agregado de una simpática manifestación ofrecida poco antes del mediodía por el cuerpo de profesores y que consistió en un aperitivo que se sirvió

EN UNO DE LOS SALONES DE LA ESCUELA

A la hora indicada se reunió todo el personal administrativo docente del establecimiento.

Invitado el señor Montero al local de la manifestación, habló a nombre del personal el profesor señor Miguel R. Avila, en un discurso que fué contestado por el festejado.

El señor Avila manifestó el hondo afecto que se ha conquistado el señor Montero en el cuerpo de profesores y enalteció la obra altamente eficaz y provechosa que ha desplegado como Director de lestablecimiento y como Jefe superior de la Enseñanza Industrial de hombres del país.

El señor Montero expresó su gratitud por las manifestaciones de aprecio de que se le hacía objeto y abundó en términos que fueron muy aplaudidos.

LA VELADA DE LA TARDE

En el teatro de la Escuela, que había sido adornado con profusión de guirnaldas y banderas, y que se encontraba completaocupado ocupado por una numerosa y distinguida concurrencia, se desarrolló el programa, en la forma como lo publicamos en nuestra edición anterior.

El discurso de ofrecimiento pronunciado por el alumno don Fabien Parada a nombre de la Sección "Bienestar", mereció los aplausos unánimes de los asistentes.

Siguieron dos números de canto a cargo de la señorita Mercedes Godoy, acompañada al piano por el señor Tulio Meneses, que fueron del completo agrado del auditorio.

La señorita Raquel Retamal declamó el poema "Andrecillo", dando pruebas de poseer un exquisito temperamento interpretativo.

El coro de "Fausto", cantado por los alumnos y dirigido por el maestro señor Allende, fué premiado con prolongados aplausos.

El alumno, don Darío Mundaca, dictó una conferencia alusiva a la fiesta en términos que dieron prueba de una discreción y talento singulares.

El tango presentado por el alumno don Hugo Munita y la señorita Raquel Retamal; la declamación del señor Alejandro Munizaga y la ejecución de "Dio possete" de Gounod por los señores Tito Acosta y David Basaure, canto y piano, respectivamente, alcanzaron plena aprobación que se manifestó en las ovaciones prodigadas al término de cada uno de los números.

Una espléndida orquesta ejecutó piezas ecogidas en los entreactos.

Bridge
TURKISH CIGARETTES
BRIDGE
Lo mejor en su Precio
0.60

DELEGACIONES AL CONGRESO DE JOVENES CATOLICAS

Las que han sido nombradas hasta hoy, son las siguientes:

Delegación de Angol: señoritas Emilia Melo (presidente); Emelina Díaz. Vendrá además un grupo de socias.

Delegación de Quirihue: señoritas Laura Monsalve Castro (vice-presidente): Rosa León (Directora), y Carmela Garrido (secretaria). Las delegadas vendrán acompañadas de las siguientes socias: señoritas Emilia Campos, R. León, Elcira Monsalve, Rosa Talavecino, Leonila Muñoz, Insulza y Laura Monsalve.

Delegación de Putaendo: señoritas Julia Astudillo (Presidente), Natalia Herrera, Leonor Arraria.

Delegación de Doñihue: señoritas María Cuevas (Presidente), Manuela Hodgis. Vendrá también un grupo de socias.

Delegación de Yungay: señoritas Filomena Oses Cid (Secretaria), Emilia Mardones, Stuardo (pro-Secretaria).

Delegación de El Rosario: señorita E. Fernández.

Delegación de Tanann: señorita Laura Concha.

Delegación de San Bernardo: señoritas María Matus (Presidente), Carmen Wielandt Arlegui, Julia Silva León, Esther Videla Riquelme, Marta Lira, Inés del Campo, y un grupo de socias.

Delegación del Centro Sagrario de Santiago: señorita Yolanda Larraín Aldunate (Presidente).

HOY HABRA UN AASAMBLEA EN "LA VIÑITA"

Se efectuará a las 2 de la tarde en el salón de la Parroquia Hablará la señorita Laura Urzúa; declamará la señorita María Henríquez y habrá interesantes números de canto. El Pbdo. señor Miguel Miller, hablará sobre el primer Congreso. Se invita a los socios de los diferentes centros.

Mañana, a las 5.15 P. M., se reunirán los directorios de los centros de la capital, para tratar del próximo Congreso. Asistirá el Iltmo Obispo, Monseñor Rafael Ewards.

FUNDOS VENDE-COMPRA ALFREDO TAGLE RODRIGUEZ CHACRAS
Catedral 1137 — Casilla 3132

¡OJO!
10,000 pares de
CALZADO IMPORTADO
A $ 36 el par
LIQUIDAN
en sus Oficinas, directamente al público, los representantes de la Fábrica W. J. Jones (England), CALZADO que en cualquiera Zapatería se vende en 70 pesos. - Ultimos Modelos de Moda para SEÑORITAS y CABALLEROS.
OFICINAS DE VENTA AL PUBLICO EN:
BANDERA 34
Oficina 10
HUERFANOS 1059
Oficina 4
Portal FERNANDEZ CONCHA
958
FRENTE LA PLAZA ARMAS

Proyecto de colonización agrícola

por ROBERTO OPAZO G.

LA NECESIDAD DE INTENSIFICAR LA PRODUCCION ESTA ESTRECHAMENTE RELACIONADA CON LA DE AUMENTAR NUESTRA POBLACION RURAL.—LA PARCELACION DE TERRENOS NO DEBE BAJAR DE UNA UNIDAD DE CINCO HECTAREAS

El Gobierno acaba de someter a la consideración del Congreso, un proyecto de Colonización Agrícola, que difiere completamente de las ideas que antes se tenían relacionadas con estos problemas de colonización y que tiende a solucionar, en forma ampliamente satisfactoria, tanto el fomento de la producción agrícola, como la división de los grandes fundos.

Todas las personas que han intervenido en la confección de este proyecto son acreedoras a los mayores agradecimientos que deben recibir de parte de sus conciudadanos, pues si estas ideas llegan a la realidad producirán un verdadero trastorno en nuestras explotaciones agrícolas.

Las leyes vigentes de colonización sólo se refieren a los terrenos del Estado, que éste distribuye gratuitamente entre los colonos que llegan a avecindarse en el país; pero los terrenos de colonización del Estado están situados en regiones muy distantes, sin medios de comunicación, cubiertos de bosques; generalmente se trata de terrenos accidentados, en donde el colono necesita de un esforzado trabajo de varios años antes de poder entrar a producir en forma conveniente. En esta forma no es posible hacer la colonización en la actualidad, de ahí que nuestro país no haya podido sacar provecho de radicar en su territorio, siquiera una pequeña parte de las grandes masas de población que la liquidación de la guerra mundial obligó a emigrar de sus respectivos países.

Es indispensable cambiar el sistema, y previendo esta situación fué que en la nueva constitución se estampó una declaración en el sentido de que la propiedad particular es función social y por consiguiente puede ser expropiada por causas sociales de utilidad pública. Pero en el proyecto no se trata de la expropiación forzada sino de la compra y división de las propiedades que voluntariamente quieran transferir sus actuales poseedores.

La enorme extensión de nuestro territorio agrícola, tan escasamente poblado, hace necesario tomar alguna resolución en el sentido de intensificar la producción y de aumentar a la vez nuestro porcentaje de población rural, a lo menos en la parte de terrenos de regadío que deben ser aprovechados en su totalidad, de ahí que al proyecto que comentamos, le demos una importancia tan considerable para la resolución de tan importante problema.

Este plan de colonización de terrenos en actual producción, estimamos que debe concentrarse, por el momento, en regiones determinadas a fin de producir una verdadera transformación por la influencia de los numerosos pequeños propietarios que ahí se establezcan y porque de esta manera se podrá orientar en un sentido determinado la explotación de dichos terrenos, a fin de que, tanto los colonos como el país saquen el máximum de provecho de sus actividades y de los capitales invertidos.

Junto con estas ideas, debe tenerse presente la conveniencia de no dividir las propiedades en sectores demasiado pequeños, que dificultan su buena explotación y tratándose de terrenos regados, puede ser un obstáculo considerable la falta de agua para su buen aprovechamiento y aún cuando en principio no habría inconveniente para que la parcelación del suelo pudiera llevarse hasta una hectárea, consideramos que por el momento esta división sería extrema y que salvo casos muy justificados no convendría que fuera inferior a cinco hectáreas, en terrenos regados ni mayores de veinte hectáreas en los mismos suelos, calculando que esta superficie pueda absorber la capacidad de trabajo de cualquier individuo dentro de las condiciones en que se desarrolla la agricultura en el país.

No podemos perder de vista el hecho de que la mayor parte de los fundos de riego no disponen de agua suficiente para transformar sus actuales terrenos de riego, del cultivo semi-extensivo al cultivo intensivo,, pues sabemos que hay una gran diferencia en la proporción de agua que se necesita para el regadío en cada caso, y si hoy día una propiedad puede mantener una superficie determinada de terrenos regados, ello es debido a que a la vez mantiene cultivos que se riegan en diversas épocas o que son poco exigentes de agua y que por lo mismo son menos productivos.

Una disposición que parece conveniente introducir en el proyecto, está relacionada con la división de la propiedad, pues no conviene llevarla al parcelamiento, y desde que tenemos dentro del país ejemplos de lo que ha ocurrido en estos casos, es natural que debemos aprovechar de ellos a fin de impedir que este beneficio que se trata de obtener con la división de la propiedad, pueda transformarse en un perjuicio como consecuencia del excesivo parcelamiento. Para este efecto bastaría introducir una disposición que estableciera que los terrenos adquiridos por medio de las disposiciones de esta ley de colonización, no pueden ser divididos en superficies menores de una hectárea y cada vez que se presente ese caso, deberá ser vendida para poder efectuar la partición entre los herederos. Tenemos el caso de la Isla de Maipo, Machalí, Tunca, etc., para no citar otros, en donde se ha llegado al parcelamiento de la propiedad, la que ha debido ser abandonada como elemento de producción porque su superficie o porque sus condiciones naturales, no permiten absorber las actividades de una familia y en esta situación los hombres deben salir a trabajar a las propiedades vecinas y los terrenos así ocupados pasan a ser prácticamente improductivos.

Otra disposición que habría conveniencia en estudiar, consistiría en evitar el acaparamiento de estas mismas colonias, estableciendo que nadie pueda reunir más de dos o tres propiedades contiguas en una sola mano, pues lo que se trata es de mantener la población que corresponda a la división que se ha establecido y evitar el restablecimiento de la gran propiedad.

Este proyecto de colonización, tiende también a facilitar la implantación de algunos cultivos industriales en el país, tal como el del cultivo y elaboración de la betarraga sacarina, que necesita de grandes capitales y de una población agrícola más o menos densa, para que pueda producir anualmente la cantidad de materia prima que necesita cada fábrica. En igual caso se encuentra el cultivo de las oleaginosas, que entre las plantas industriales son las que mayor interés tienen para el país en el momento actual, pues entre ambas tienden a liberar al país de una importación de más de cien millones de pesos por año en materias primas o productos elaborados, que se consumen sin dejar aporte de riqueza y que por lo mismo tienden al empobrecimiento de nuestra economía nacional.

Por cualquier punto de vista que se considere el problema de colonización, que está en estudio ante el Congreso, sólo se encontrarán ventajas para el país, las que se harán presentes al poco tiempo después que este plan esté en desarrollo, no sólo por el fomento de nuestra producción agrícola, sino también por la influencia que tendrá en nuestras actividades comerciales y en el desarrollo de nuestras industrias fabriles que hoy en día encuentran limitada su capacidad productora, ante todo por la pequeña capacidad consumidora del país, debido a su reducida población.

Si tenemos presente que los colonos que vendrán en este caso son personas que deben tener algunos bienes para comprar las hijuelas en que se estrablezcan, podemos calcular que gente de esa clase debe tener alguna preparación en el trabajo a que se va a dedicar, además debe ser gente de orden y no hay el peligro de traer una masa de individuos para incorporar en nuestra población, que más tarde puede transformarse en elementos perturbadores de nuestra tranquilidad social.

R. C. G.

EL REY DE LOS CIGARRILLOS HABANOS
THE MONARCH
$1.20 cajetilla

A PRECIO
DE FABRICA
PIDA POR TELEFONO 1890
Panimávida Jahuel, Vital Apoquindo, Ginger Ale, Sidra de Papaya, Jugo de Uva, Cerveza, Bilz, Vinos en chuicos, a
ALFREDO BLANCHARD
CALLE LA BOLSA 33

Papas y frejoles contra betarraga azucarera

por AGOR

UNA CONCLUSION AISLADA DEL CONGRESO INDUSTRIAL Y AGRICOLA DE 1899 HA INDUCIDO A ERROR A NUESTROS AGRICULTORES.—DENTRO DEL SISTEMA DE LAS ROTACIONES CULTURALES NO PUEDE CONTRAPONERSE UN CULTIVO CON OTRO

De cuando en cuando suelen encontrarse referencias en la prensa, en las que se establece que no es posible efectuar el cultivo de la betarraga azucarera en condiciones económicas, en nuestro país, a causa de que esos mismos terrenos, que son los apropiados para producir papas y frejoles, dan un rendimiento económico superior al que se obtiene con el cultivo de la betarraga azucarera. Estas ideas repetidas sin mayor examen van formando poco a poco el convencimiento de la imposibilidad de efectuar la producción del azúcar necesaria para nuestro consumo.

En el Congreso Industrial y Agrícola celebrado en Santiago el año 1899 se presentó un trabajo sobre esta materia, en el que incidentalmente se dijo que dado el precio a que las fábricas pagaban u ofrecían pagar la betarraga sacarina, puesta en fábrica, resultaba para el agricultor más productivo cultivar papas o frejoles que betarraga. Este dato, que figura como un argumento secundario en dicho trabajo, es el que se ha extraído aisladamente y del que se hace caudal en cada ocasión que se considera propicia.

En ocasiones anteriores, la prensa ha publicado antecedentes relacionados con este mismo asunto y en los cuales se ha establecido la poca exactitud del principio indicado, y que no hay inconveniente alguno para que estos cultivos puedan hacerse conjuntamente sin que desmerezcan uno y otro.

Basta el sólo hecho de que si fuera posible duplicar la actual superficie de terreno cultivado con papas, obtendríamos una cantidad tal de cosecha que obligaría a bajar el precio de este tubérculo a la mitad o menos de la mitad de su precio actual, para comprender que el principio establecido no es completamente exacto. Sabemos que los años en que hay abundancia de cosecha de papas ésta baja a precios en que apenas es paga el costo de producción, debido a que nos falta el comercio de exportación y el aprovechamiento industrial de los tubérculos, que podrían permitirnos aumentar nuestra producción. Ahora bien, si en vez de tener una cosecha buena duplicamos la superficie sembrada de papas, resulta fácil comprender cuál sería la situación de precio de este tubérculo.

Con respecto a los frejoles, no podemos hacer una argumentación exactamente análoga a la anterior y ello es debido a que nadie propicia en la actualidad la producción de la betarraga azucarera en los terrenos regados de la región central, que es donde se obtiene la mejor producción de frejoles, sino que se estima que la industria y el cultivo de la betarraga sacarina deben hacerse en la región Sur, desde el río Bío-Bío al Sur, región muy poco adecuada para dedicarla a la producción industrial del frejol de exportación.

La betarraga azucarera ninguna competencia puede hacer al cultivo de la papa, por diversas razones, y entre ellas no es la menor la que ya hemos indicado de que basta un pequeño aumento en la producción media de papas, para que no haya mercado donde colocarla y el precio baje grandemente. Por otra parte, la región Sur del país dispone de inmensas extensiones de terrenos adecuados al cultivo de ambas plantas y no se vé el perjuicio que pueda causarse al cultivo de la papa, porque se destinan algunos miles de hectáreas de terrenos, hoy no bien aprovechados, a la producción de la betarraga sacarina.

Además, la betarraga se producirá en cantidad suficiente para abastecer el poder elaborador de las fábricas que se vayan instalando y por mucho que aumente la producción, ella siempre estará relacionada con el poder de las fábricas y un exceso de producción no le obligará a provocar una baja del precio en condiciones ruinosas, como ocurre al exceso de producción de papas. Por otra parte, sabemos muy bien que los terrenos destinados al cultivo de la betarraga no pueden dedicarse todos los años al mismo cultivo, sino que la betarraga debe volver al mismo suelo cada cinco años, y como durante los cuatro años de intervalo que hay entre dos cultivos betarragueros, el terreno que ha quedado muy fertilizado no debe ser abandonado a su propia suerte, sino mantenido en constante cultivo, no se ve el inconveniente para que en uno de esos cinco años pueda practicarse un cultivo de papas, del cual seguramente se obtendría un resultado económico superior, al que se obtiene en los cultivos de papas que hoy se hacen en la región Sur del país.

En definitiva, el resultado práctico que se obtiene de lo anteriormente manifestado, consiste en que no sólo no hay contraposición entre el cultivo de la papa y el de la betarraga sacarina, sino que ambos cultivos se complementan, y, además, es posible aumentar la producción de papas en condiciones más económicas que en la actualidad, haciendo su cultivo en los terrenos destinados a la producción de betarraga sacarina.

Si en el futuro se estimare ventajoso el cultivo de la betarraga sacarina en la región central, tampoco habría oposición entre este cultivo y el del frejol, porque la buena explotación de los suelos exige el establecimiento de las rotaciones culturales y dentro de una buena rotación, no puede contraponerse un cultivo a otro, sino que ambos se complementan y lo que efectivamente ocurre es que se observa un aumento en la superficie del terreno dedicado al cultivo, y esto no podemos considerarlo un perjuicio, cuando sabemos que apenas aprovechamos una mínima extensión del terreno agrícola de nuestro país.

A.

VETERINAIA
— DEL —
Dr. L. Schmidt Herman
Monjitas 780 — Teléfono 3649
SANTIAGO
2 1|2 A 7, INCLUSO SABADOS
Consultas. . . . . . $ 5.00
Aves. 3.00
Ambulancia ida y vuel-
Vacunas "Lignieres", remedios e instrumentales para animales y aves.
Clínica para Perros y Gatos
ta. 5.00
Servicios Profesionales
Veterinarios titulados y practicantes para atender animales en la ciudad y a las haciendas.
Consultas por escrito, únicamente de provincias.

BANCO ESPAÑOL-CHILE
6%
Desde esta fecha y debidamente autorizados por la Superintendencia de Bancos, ponemos a disposición del público nuestra nueva sección
DEPOSITOS DE AHORROS
En la cual se abonará el INTERES DEL 6% ANUAL
Se reciben depósitos iniciales desde la suma de $ 10.-
y una vez abiertas las cuentas desde la suma de $ 1.-
EL GERENTE

LA SALUD DE LA SEÑORA MERCEDES VALDES DE BARROS LUCO. — Continúa inspirando temores la salud de la señora Mercedes Valdés de Barros Luco.

EN HONOR DE S. E. EL PRESIDENTE DE LA REPUBLICA. —El 7 de Setiembre próximo ofrecerá el Excmo. Sr. Embajador del Brasil, una comida en honor del Excmo. señor Emiliano Figueroa.

EN LA DIPLOMACIA. — El Ministro de Relaciones Exteriores y la señora de Huneeus, ofrecieron antenoche una comida al Excmo. señor don Carlos Larrea, Ministro del Ecuador en la República Argentina, y su familia; con asistencia, entre otras personas, del Excmo. señor Embajador de Argentina y señora de Malbrán, Excmo. señor Rafael H. Elizalde y señora de Elizalde, representantes del Ecuador en Chile y el Secretario de la Legación, señor Ricardo Crespo Ordóñez.

—Hoy Miércoles se dirige a Río Janeiro, después de 5 años de permanencia en nuestro país, el primer Secretario de la Embajada del Brasil en Chile, señor Arturo Barroso.

—El señor Embajador del Brasil en Santiago don Abelardo Rocas, ofreció el Sábado pasado una comida a un grupo de sus relaciones en el Prince of Wales.

—El señor Darío Ovalle Castillo ofreció últimamente un té en honor del Excmo. señor don Carlos Manuel Larrea.

COMIDA. — En su residencia en Miguel Claro ofreció ayer una comida el señor Spencer, en honor del aviador señor Doolittle.

LA RECEPCION DE AYER DE LA SEÑORITA BLANCA CORREA PEREIRA.—

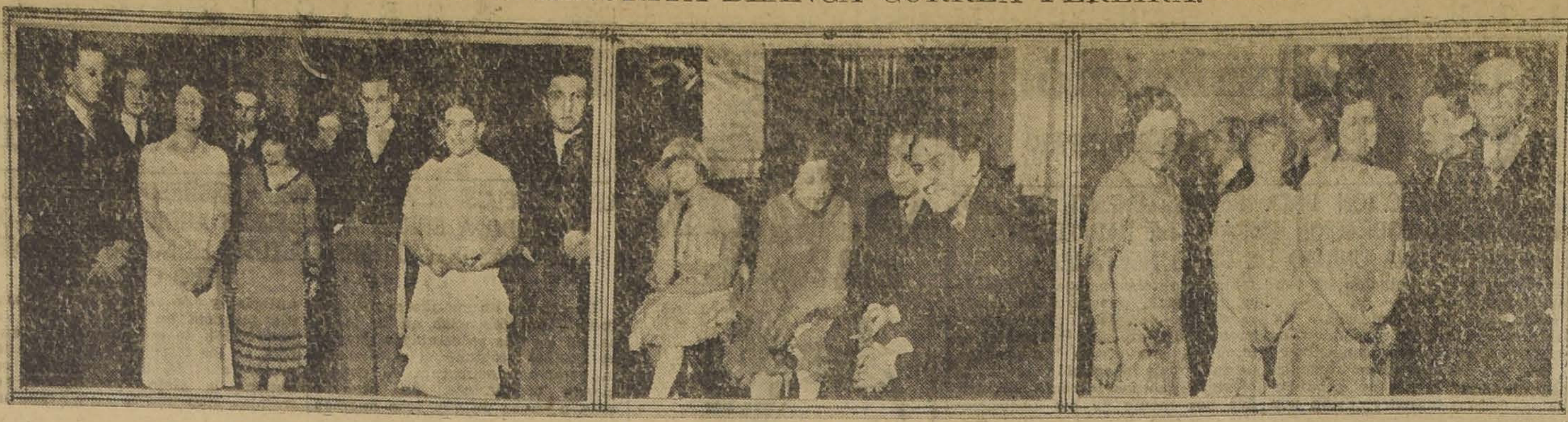

Diversos aspectos de la recepción

En su elegante residencia de la Alameda de las Delicias, la señorita Blanca Correa Pereira ofreció ayer una gran recepción a sus relaciones sociales.

Asistieron las siguientes señoritas:

Blanca Errázuriz Pereira, Adriana García de la Huerta, Blanca Riesco Rivas, María Concha Subercaseaux, Rosa Errázuriz Letelier, Carmen Bascuñán Valdés, Loreto Morandé Campino, Luz Balmaceda Alamos, Loreto Valdés Echenique, Olga Valdés Echenique, Elvira Guzmán Riesco, María Lira Lira, María Loreto Valdés Riesco, Yolanda Huneeus Salas, Elena Valdés Freire, Berta Valdés Freire, María Valdés Portales, Rosa Amunátegui Lecaros, Zoraida Ariztía Bascuñán, Yolanda Larraín Aldunate, Adriana Larraín Aldunate, Carolina Huneeus Valdés, Berta Figueroa Sánchez, Elvira Lecaros Freire, Luz María Ossa Undurraga, Ana Ossa Undurraga, Luisa Bunster Carmona, Alicia Valdés Vial, Ana Elizalde Mac-Clure, Alicia Acuña Herreros, Ida Mackenna Lazcano, Fanny Mackenna Lazcano, Mariana Vidal Vergara, Rebeca Lecaros Duval, Titina Astoreca Sartori, Isabel Larraín Echeverría, Olivia Larraín Echeverría, Olga Matte Pinto, Carmen Santa Cruz Barceló, Eugenia Balmaceda Lazcano, Isabel Pereira Yrarrázaval, Raquel Bulnes Isaza, Lina Larraín del Campo, Mercedes Rivas Vicuña, Carmen Huneeus Cox, Carmen Edwards Ferrari, Cecilia Undurraga Larraín, Isabel Undurraga Larraín, Ester Huneeus Salas, Sara Cruzat Balmaceda, Fanny Gacitúa Brown, Marta León Vargas.

TE-DANSANT.— El Jueves se efectuará en el Prince of Wales el te-danzant que un grupo de sus amigas ofrecen a la señora Ema de Barrientos y Raquel Delaporte Prieto.

DEL EXTRANJERO. — A fines de Setiembre próximo regresarán de Europa el señor Raúl von Schroeder y señora Violeta Cousiño de von Schroeder.

—El 3 de Setiembre se embarcará de regreso a Chile el señor Miguel Morel.

ALMUERZO. — La señorita Amelia Balmaceda Lazcano ofreció últimamente un almuerzo a un grupo íntimo de sus relaciones.

LA Sra. JUANA GONZALEZ DE QUEZADA. — Hondo pesar ha causado en el círculo de sus relaciones el desaparecimiento de esta señora, acaecido ayer en Curicó.

MANIFESTACION EN HONOR DEL PROFESOR DOCTOR MEZA OLVA.—

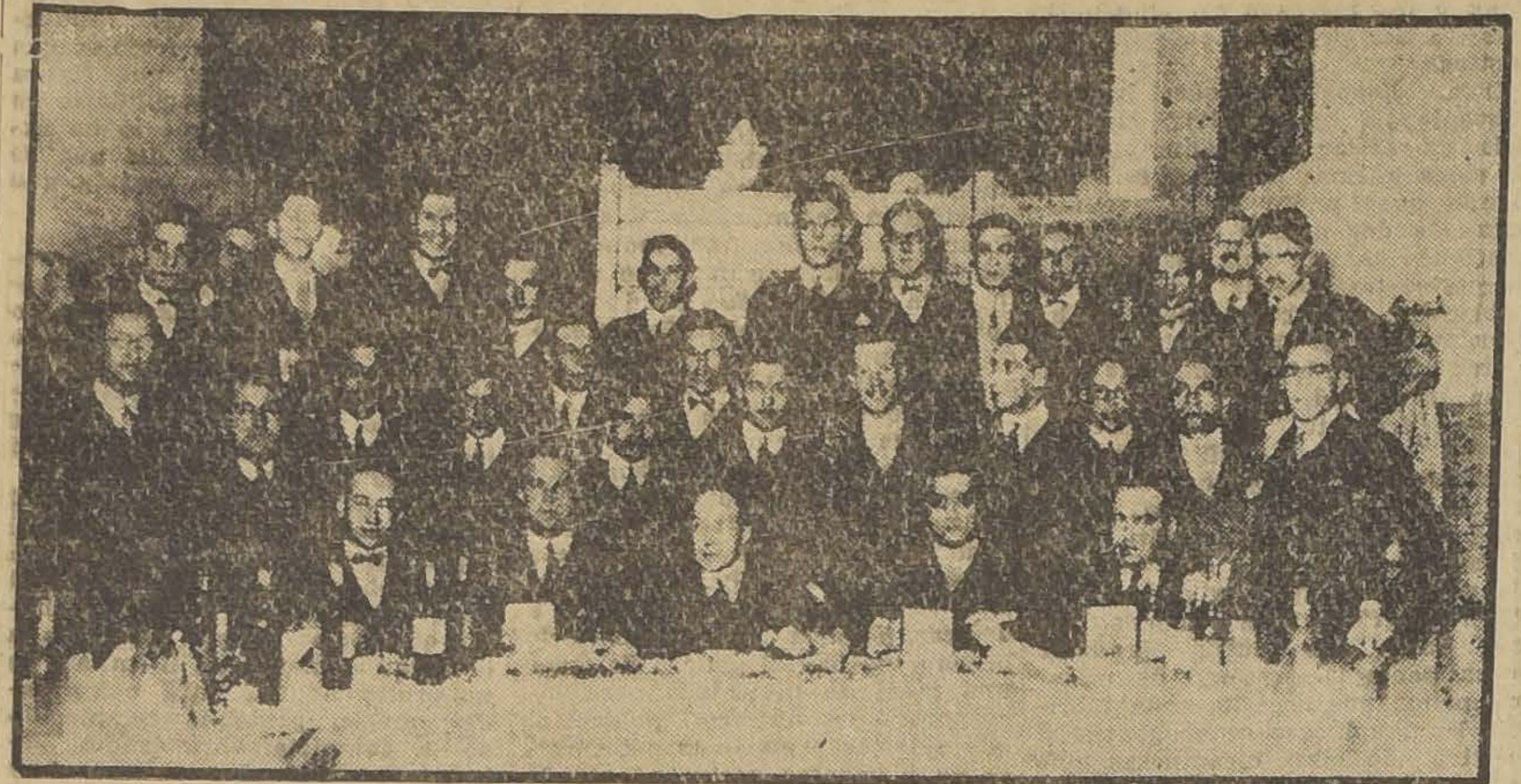

Con motivo del término del primer semestre de 1926 de la Clínica de Terapéutica del profesor, señor Meza Olva, los alumnos del cuarto año de medicina le ofrecieron anoche una comida.

Asistieron a esta manifestación, además del profesor, señor Meza Olva, los doctores señores Orrego Puelma, Pineda Sasse, Oportot, Gatica y el interno señor Valdivieso.

Tomaron colocación en las mesas los siguientes alumnos del curso de terapéutica, señores Mario Alessandri Rodríguez, Oscar Urzúa Souper, Edmundo Labatut G., Raúl Larraguibel, O. Correa Fuenzalida, Roberto Fuentealba Ortiz, Ricardo Rojas Narváez, Gastón Ramírez Bravo, Carlos Ramírez Bravo, Héctor Dighero, Juan Malfanti Amigo, Marcos Maldonado Acharán, Fernando Avalos, Arcadio Aranda, Francisco Alcaíno Gabler, Víctor Arroyo, Gastón Valle, J. Raggio L., P. Marinov, E. Miranda Escudero, Rodríguez Toro, Santander Astorga, Muñoz Gajardo, Arroyo Acuña, Acevedo Contreras y Mely Nazar.

LA GRAN COLECTA DE MAÑANA A BENEFICIO DEL PATRONATO NACIONAL DE LA INFANCIA.—

Seguimos la publicación de la lista de señoras y señoritas de nuestra sociedad que tendrán a su cargo la colecta de mañana, a favor del Patronato Nacional de la Infancia:

20. Merced esquina de Estado: Teresa y Adela Santa María y amigas.

21. Portal Fernández y Pasaje Matte: Gabriela Errázuriz de Montes, Adriana Correa, Gabriela Montes, Flora Pereira Salas y Juana Valdés Browne.

22. Santo Domingo, de P. Bello a Teatinos y Esmeralda: Enriqueta Morel H., Ester Morel C., Ana y María Cotapos, Guillermo P. Cotapos.

23. Correo Central: Laura Tocornal de Tupper, Julia Cruchaga de Ovalle, Hortensia Tupper de Izquierdo Paulina y Laura Izquierdo Tupper, Raquel y Oriana Ortúzar Vial, Blanca y Margarita Tupper T., Verónica Tupper Vil.

24. Plaza, entre Catedral y Compañía: Sara Echeverría Vigil, Trini Matte Blanco, Luisa y Alicia Larraín y María Toro.

25. Portal Mac-Clure, 21 de Mayo, Galería San Carlos: Olga y Ena Bravo.

26. San Antonio: Elena Serrano de Mathieu, Inés Blanco Viel e Inés Prieto Nieto.

27. Estado, lado Oriente: Carmen Valenzuela Adriana Cerda Valdés, María Guzmán Larraín y Olga Cotapos.

28. Lado Poniente y punto fijo Estado esquina de Huérfanos: Inés Infante, María Vial, Blanca Sánchez, Elena Centeno y Teresa Errázuriz.

29. Ahumada: Josefina Pérez de Alamos, Rebeca C. de Bustos, Ana S. de Pedregal y Emilia Undurraga.

30. Ahumada esquina Agustinas: Gabriela Velasco Moreno y amigas.

31. Puente: Luisa Novoa de Gómez, Elvira Echeverría, Clara Guerrero, Elena Guerrero, Ester Valderrama y Rebeca Gómez Novoa.

32. Estación Mapocho, Sama y alrededores: Raquel, Chela y María Rojas U., Marta Alvear, Julia Munita, Laura Rossel, María y Chela Larraín, Matilde Merino y María Urzúa.

33. Alameda, lado Norte de Plaza Italia a Cerro: Margarita de Astaburuaga, Teresa Rodríguez, Isabel Valdés Clark Carlota y Oriana Valdés, Julia Mourgues.

34. Alameda(lado Sur de Plaza Italia a San Francisco: Adriana e Inés Renard Lucía Calderón, Lola Navarrete.

35. Universidad Católica e Instituto de Humanidades: Raquel y Graciela Vergara, Sara Ortúzar.

36. Alameda, de Santa Lucía a Teatinos: Sara Fernández de Valdés, Gabriela Valdés, Inés Garcés, Julio Valdés.

37. Alameda esquina de Estado: Ester Fernández de Valdés, Marta Garcés, Berta Valdés, Mariana Bravo Walker.

88. Alameda, esquina de Ahumada: Laura Fernández de Garcés, Clara y Olga Garcés María Valdés, María Prado y Teresa Montt.

39. Bandera, de Alameda a Catedral, Nueva York: Julia Eyzaguirre de Calvo, Raquel Isaza de Barros, Lucinda Bunster de Valdivieso, Carmen Huneeus Cox, Inés Cox Balmaceda, Alicia Reyes L., Raquel Bulnes Isaza, Isidora Tupper, Patricio Irarrázaval, Oscar Riesco, Juan Errázuriz.

40. Bandera esquina Agustinas: Julieta Vicuña de Riesco, Olga Calvo, Ana Matte Reyes.

41. Bandera esquina Huérfanos: Dolores Covarrubias de Errázuriz, Blanca Reyes L., Trini Bunster Balmaceda.

42. Bandera, Club de la Unión: Paulina Vicuña de Charlin, Gabriela Calvo, Carmen Martínez Prieto.

43 Edificio Ariztía y edificio Díaz: Lola y María Calvo, María Valdés P., Adriana Portales, Laura Calvo Respaldiza Eugenia Matte Reyes.

44. Bandera, de Catedral a Mapocho: Marta Errázuriz, Anita de Castro O.

45. Morandé, de Alameda a Mapocho: Elisa Tupper de Cuevas Raquel Pérez de Huneeus, Laura Tupper P., Hortensia Pérez Tupper.

46. Teatinos: Julia G. Huidobro de Fernández, Juana G. Huidobro de Fuenzalida, Antonieta Fernández H., Luisa Fuenzalida H.

47. Amunátegui: Paulina Valdés de Pereira, Paulina Pereira V. Ida y Amelia, Guevara Ortúzar.

48. San Martín y Manuel Rodríguez: Graciela Valenzuela de Arancibia, Marta Vadillo de Saldivia, Marta Arancibia Solar, Adriana Arancibia Basterrica, Gabriela Rauj Godomar, Amelia Basterrica Avendaño, Blanca Benavente Jiménez, Julia Valenzuela L.

49. Riquelme: Berta Pérez de Edwards. Ana Edwards Pérez, Isabel Montes Respaldiza.

50. Almirante Barroso: Teresa Castillo de del Río Filomena A. de Ariztía, Adriana Aránguiz Cerda.

51. Compañía de Plaza a Teatinos: Raquel Castillo de Bernales, Rebeca Bernales, Alicia Elizalde, Ana Elizalde M. C., Héctor Elizalde B.

EN HONOR DEL INTENDENTE PHILLIPS. — Los empleado municipales festejarán hoy con u lunch en el Mercado Municipal d la calle Exposición, al Intendent Municipal señor don Luis Phillip con motivo de ser el día de s cumpleaños.

Aparte del cuerpo de empleado asistirán numerosos invitados.

EN LA COLONIA SUIZA. Gran interés ha despertado ent los miembros de esta colonia, comida regional que tendrá lu gar el Sábado 4 de Setiembre el Círculo Helvético, calle Ag tinas N.o 1220.

Las inscripciones se reciben el mismo local donde se pued obtener también las entradas p ra el baile, que se verificará mismo día a las 10 1|2 P. M.

BAUTIZO.— El Sábado 28 d corriente fué bautizado en Va paraíso Gastón Sergio Herrera A zérreca, hijo del señor Carlos Herrera M. y de la señora Lyd E. Alzérreca de Herrera. Fuer padrinos el señor Cleto Ríos S la señorita Lila Bunout S.

MATRIMONIO EN SAN BE NARDO. — Se ha concertado matrimonio de don Florencio B llo Miranda con la señorita Ju Silva León. Hizo las [illegible] de tilo don Juan Bello Mora.

CURSO DE ECONOMIA DOMESTICA.—

Se ha preparado en la Compañía de Consumidores de Gas un interesante curso de Economía Doméstica a cargo de la señorita Elvira Castillo Rivera y que es un resumen de temas prácticos que pueden desarrollar en corto tiempo.

Año tras año, este curso ha nido un éxito brillante congrega do a numerosas damas de nu tra sociedad que siempre han mostrado especial interés en enseñanza útil al hogar.

SUÑOA LAWN - TENNIS CLUB. —El Domingo próximo en la tarde iniciará esta institución las reuniones sociales de Primavera, con un baile, que promete estar muy concurrido, por el éxito que obtuvieron estas fiestas los años anteriores.

AL ECUADOR. — El señor Max Wimbury se embarcará hoy en viaje al Ecuador.

ENFERMOS. — Desde hace v rios días se encuentra enfermo cuidado el señor Víctor Vald Alfonso.

—Sigue mejor la señora Sara I quierdo de Hurtado.

—Continúa delicada la señor Sara Covarrubias de Ossa.

NACIMIENTO. — Ha venido mundo un hijito del señor Héct Zañartu Urrutia y de la señora G briela Figueroa de Zañartu.

AL EXTRANJERO. — A fine de año se dirigirá a Europa, par ingresar en la Sorbonne, el seño Eduardo Benavente Garcés.

Manos femeninas, suaves y delicadas, piden el supremo Jabón de Tocador
Dermal

Regalamos Ampolletas $ 2.20 c|u

DE 16, 25, 32 Y 50 BUJIAS

CARR, HAYNES Y CIA.

AGUSTINAS 1041.— SANTIAGO.— CASILLA 2769

A. LAUNAY

AHUMADA 335

SOBRERERIA Y ARTICULOS DE LUJO PARA
—:— CABALLEROS —:—

Avisa a su distinguida clientela que ha recibido de la Casa GUELDY, de París, una AGUA DE COLONIA extra-fina, fabricada exclusivamente para la casa y que, a título de réclame, venderá a precio reducido.

CREME NENITA

Esta casa recomienda especialmente esta crema por su eficacia para embellecer el cutis, teniendo en PARIS un gran éxito.

CHAMPU JUNOL
SIN RIVAL PARA EL LAVADO DEL CABELLO

BAILE

Los bailes modernos de salón y de última novedad: **El Charleston** (de salón). **Vals** (americano de un paso). **Tango Argentino** (moderno), **Camel Hep, One Step** y **Boston**. Enseñanza correcta y moderna. Estilo de gran Chic. Consultas y clases diariamente. En la noche de 9 a 11, cursos económicos para las personas ocupadas.

..M. AGUILAR, Profesor práctico y el de más actualidad en Santiago.— EGAÑA 570 (entre San Isidro y Carmen a dos cuadras de Alameda).

Instituto M. T. Sanitas
AGUSTINAS 1955
ENTRE CIENFUEGOS Y BRASIL

Diagnóstico de Rayos X. Radioterapia profunda, (tumores, cáncer); aplicaciones de radium, Luz Ultravioleta, Diatermia, etc. LABORATORIO: Orina, expectoración, jugo gástrico, sangre. Autovacunas de diferentes clases.

TRAJES

de noche, llegaron, precios convenientes: Mme. Marabini,

San Antonio 41

NADIE LO IGNORA

EL ZAPATON GRINGO PARA SEÑORITAS y caballeros, es la última novedad.

La Botería Argentina lo hace sobre medida.

Compañía 1819

CASA DELUX PASAJE MATTE 58

SERVICIOS DE MESA Y PLAQUEES
"Christofle", "Argentor",
"Dixon", "Schefle"

Y OTRAS MARCAS FAMOSAS.
ARTICULOS PARA REGALOS
VEALOS:

CASA DELUX

Pasaje Matte 58 — Casilla 1538
FACILIDADES DE PAGO

MAURICIO GASMAN
PASAJE MATTE 58

NO OLVIDE QUE EN EL CURSO DEL MES PROXIMO PODRA USTED CONTAR EN SU
—: CASA CON EL PRODUCTO: —

MILKO

(M. R.)

o sea con la leche desecada más pura y sana que es dable obtener.

Después de la buena leche materna, MILKO es el alimento soberano para devolver la salud y las fuerzas a los niños enfermos y para evitar muchos trastornos y enfermedades a los niños sanos.

Para las personas débiles o convalecientes, MILKO es un alimento de fácil digestión y de un gran poder nutritivo.

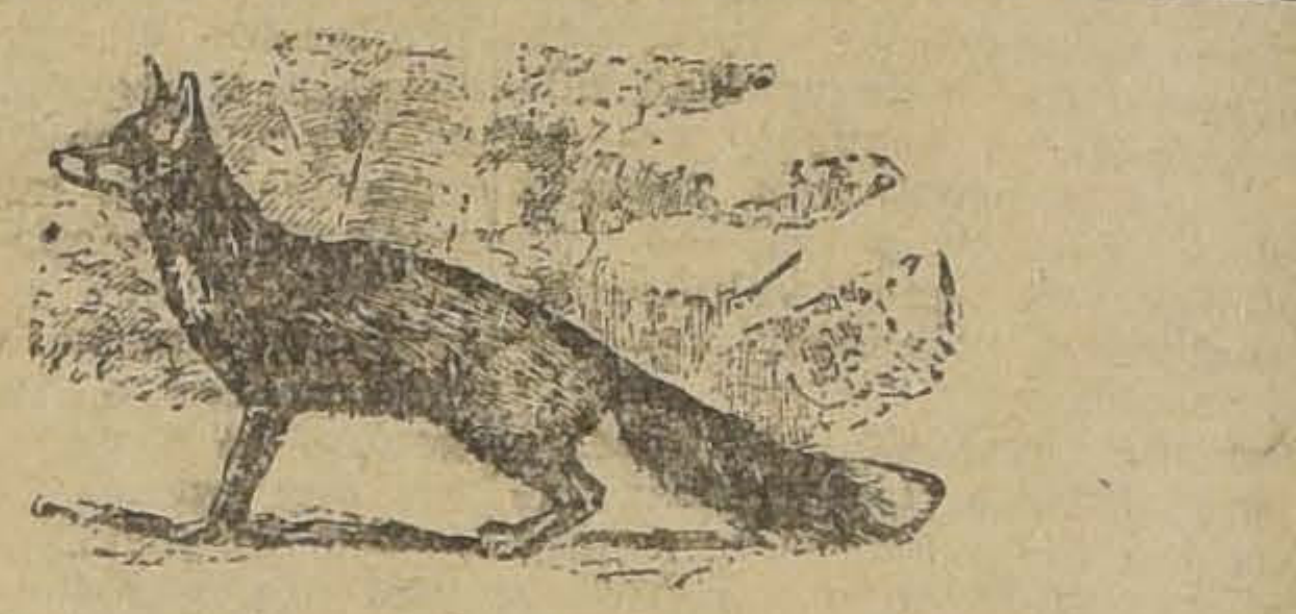

¡¡PIELES!! ¡¡PIELES!!

PARA LA TEMPORADA DE OPERA

ECHARPES de Armiño.
ECHARPES Visont, de Canadá
Y otras clases, muy hermosos, forrados en colores de
ULTIMA MODA
Realizamos a precios muy bajos.

DELICIAS ESQUINA DIECIOCHO.— TELEFONO 4467

PELETERIA BLANCO ENCALADA

¡NUESTROS PRECIOS SE IMPONEN!

MEDIAS de hilo mercerizado	$ 2.95
MEDIAS de seda, sin fallas	$ 2.95
MEDIAS de lana inglesa	$ 5.90
MEDIAS de fantasía	$ 10.80
CALCETINES de algodón	$ 0.90
CALCETINES de seda	$ 3.80
CORBATAS de seda	$ 4.80

PAÑUELOS DESDE SEIS PESOS LA DOCENA

LA REINA DE LAS MEDIAS

AHUMADA 360 —:— ESTADO 270

Prop. La Et. nación

DESDE HOY EMPIEZA NUESTRA

Gran LIQUIDACION

DE SETIEMBRE EN

CORSES Y FAJAS NIRVANA

M. R.

UNICOS MODELOS QUE SATISFACEN LAS EXIGENCIAS DE LA MODA ACTUAL Y RECOMENDADOS COMO LOS MEJORES POR SU DISTINGUIDA CLIENTELA, LA MAS ELEGANTE DE SANTIAGO

FAJAS NIRVANA, modelo especial, para jovencitas, a	$ 8.90
FAJAS NIRVANA cerradas y abiertas adelante, modelo muy reductor de caderas, a	$ 18.90
FAJAS NIRVANA, género y elástico, cerradas atrás, abiertas adelante	$ 21.50
CORSE-FAJA NIRVANA, con la cintura de elástico, modelo muy recomendable para personas gruesas, desde	$ 24.90
FAJAS NIRVANA de muy buen elástico, todas cerradas, desde	$ 35.00

FAJAS NIRVANA en tela broché y ricos elásticos, a	$ 39.90
CORSES Y FAJAS NIRVANA, saldo de surtidos en ricos materiales, modelos de gran moda, desde	$ 49.50
FAJAS NIRVANA con partes de género y elásticos nuevos ortopédicos, el mejor modelo para la moda actual, a	$ 60.90
FAJAS NIRVANA, en jersey de goma, lo mejor para adelgazar, desde	$ 80.00
SOSTEN-SENOS, desde	$ 3.90

AHUMADA 323 - Entre Huérfanos y Plaza - Teléfono 4486

RECHACE LAS IMITACIONES —:— ESTA CASA NO TIENE SUCURSAL

SPLENDID

DIRECCION: MAX GLUCKSMANN

UNICO TEATRO QUE exhibirá en el centro
"HIJAS PRODIGAS"
POR
GLORIA SWANSON

Hoy

6.30 Y 9.45

EL UNICO ACONTECIMIENTO QUE AYER TRIUNFO SINCERAMENTE:

Por esta Puerta has de Volver un Día

LA GRAN CREACION DE LA ADORABLE
BABARA LA MARR
Y EL GENIAL ACTOR
BERT LYTELL

Super-producción "First National Atracon", exclusividad MAX GLUCKSMANN

Boletería abierta todo el día

LUNES
REIR Y LLORAR
OLIVERIO TWIST
(El Hijo de la Parroquia)
POR
JACKIE COOGAN
Y
LON CHANEY

POLITEAMA Y REPUBLICA
6.30 y 9.30. ESTRENO DEL GRANDIOSO EXPONENTE DE ARTE ALEMAN
«MATRIMONIO INTERINO»

ODEON
6.30 y 9.30. Estreno de la notable comedia dramática, creación de las estrellas
AGNES AYRES y JACK HOLT
"CONCERTANDO MATRIMONIOS"

ELECTRA
6.30 y 9.30. Estreno de la bella obra social por la pareja ideal
MARY MILES MINTER y ANTONIO MORENO
"LA SENDA SOLITARIA"

BRIDGE PARTY. — Ayer se efectuó un agradable bridge-party en casa de la señora Teresa Cazotte de Concha.

CLUB DE SEÑORAS.—La interesante conferencia de esta tarde en el Club de Señoras.—Esta tarde a las 6 1|2 dictará su conferencia el Director del Observatorio Astronómico Nacional, señor don Ismael Gajardo Reyes.

El tema que desarrollará será sobre Astronomía Sideral y disertará sobre esos curiosos objetos celestes denominados "Enjambres estelares y nebulosas".

VIAJEROS.— En el nocturno de ayer se dirigieron a Temuco el señor Tulio Figueroa Anguita y señora Laura Velasco de Figueroa y familia.

—Al mismo punto el señor Luis Monje Mira.

—El señor Carlos Bunster partió ayer a Concepción.

—El Sub-Director de Correos y Telégrafos, señor Silverio Brañas se dirigió ayer al Sur.

—A Valdivia se ha dirigido el señor Alberto Scroeder.

—Llegaron de Viña los señores Jorge Chadwick, señora Consuelo Larraín de Chadwick y el señor Demetrio Zañartu y señora Virginia Larraín de Zañartu.

—Del mismo punto la señora Nieves Urrutia de Zañartu.

—Llegó de su fundo Santa Clara el señor Hernán Vergara Baeza.

—Partió a Viña la señora Rosario Ortúzar de Chadwick.

—El señor Humberto Aylwin partió en el nocturno a Concepción.

DE PARIS.—El señor Raimundo del Río Castillo y señora Berta Huneeus de del Río, han llegado recientemente a París.

BODAS DE PLATA.—Con motivo de cumplir 28 años de matrimonio, el señor Harvey Diamond y señora ofrecerán un baile a sus relaciones, el próximo 8 de Setiembre en su residencia de la Avenida Providencia.

JUANITA DOMINGUEZ BARROS.— A la temprana edad de cinco años, ha dejado de existir Juanita Domínguez Barros, hija del señor Ignacio Domínguez Solar y la señora Josefina Barros de Domínguez.

EL SENOR GARALD R. HARVEY.— El Lunes dejó de existir en el vecino pueblo de San Bernardo el distinguido miembro de la colonia británica y perteneciente a la redacción del South Pacific Mail, Mr. Gerald R. Harvey.

Hombre de esfuerzo y acción, pudo en nuestro país labrarse una situación destacada haciéndose acreedor del general aprecio por las condiciones de caballerosidad y hombría de bien que lo caracterizaban.

Sus funerales se efectuarán en la mañana de hoy, a las 9.30 A. M., partiendo el cortejo desde Saint Andrew's Church, Santo Domingo 639.

EN CASA DE LA SEÑORA ROSA ZUMARAN DE MORAGA. — Lucida bajo todo aspecto resultó la recepción que la señora Rosa Zumarán de M. ofreció ayer a sus relaciones en celebración de su onomástico

Asistieron las siguientes señoras: Zumarán de Moraga, Prieto de Puelma, Nieto de Silva, Oyarzún de Lavanderos, Goñi de Valverde, Pinochet de Merino, Pinochet de Humbser, Alvis de Pinochet, Petitpas de Zumarán, Díaz de Maturana, Pinochet de Pinochet, Brandao de San Martín.

Señoritas: Rosita Moraga, Elena Valverde, Lidia Bravo, Olga Maturana, Inés Falcón, Graciela Zumarán, Mariana Valverde, Mirella Silva N., Graciela Lavanderos, María Valenzuela, Herminia Bravo, Olly Vásquez, Rebeca Falcón, Victoria Silva Nieto.

DE LIVERPOOL.— Procedente de Liverpool, ha fijado su residencia en ésta, el señor Tomás E. Phillips Reyes.

La Maison Rachel

tiene el honor de invitar a su muy distinguida clientela a la apertura de la exposición de Primavera y Verano.
HOY 1.o DE SETIEMBRE
ESTADO 252

LA MANIFESTACION EN HONOR DE LA SEÑORITA ELENA CAFFARENA MORICE. — Hoy a las cinco de la tarde tendrá lugar la manifestación que los alumnos de la Escuela de Derecho, ofrecen a la señorita Elena Caffarena, con motivo de haber recibido su título de abogado.

Señorita Elena Caffarena

Las numerosas adhesiones y las simpatías de que goza la festejada en los círculos universitarios, hacen creer que esta manifestación alcanzará proporciones.

MANIFESTACIONES. — Mañana se efectuará en el Restaurant Picart, la comida que el personal de la Escuela de Artes y Oficios ofrecerá al señor Guillermo García Burr, con motivo de su próximo matrimonio.

—En el Club Ferroviario se ofrece hoy a las 8.30 P. M. una manifestación en honor del señor Arturo Jiménez Urenda, con motivo de su onomástico.

—Con motivo de su onomástico, el teniente don Ramón Lorca Campos fué festejado ayer en el casino del segundo escuadrón de carabineros Ferrocarriles, por los oficiales y empleados de la Plana Mayor de la unidad.

—En el Club Setiembre se verificó anoche la manifestación que el personal de la sección informativa de este diario ofrecía a su jefe, señor M. Ramón Avila, con ocasión de su onomástico.

Asistieron, además del festejado, los señores Julio Cordero Bustamante, Eleazar Pereira P., Florencio Romero F., Francisco Villarroel Cruzat, Adolfo Fuentes, Octavio Osorio, Fernando Mardónes y Oscar de la Barra.

OPERACIONES. — Han sido operadas en el Pensionado de San Vicente, con toda felicidad, las siguientes personas: Señoras Leontina Cavada de Polanco y Rosa Fellay de Grant; señorita María Santelices y el señor Pablo Martínez.

—Ha sido operada en el Pensionado del Hospital del Salvador la señora Margarita Palma de Serrano. Su estado es satisfactorio.

A BUENOS AIRES. — Hoy se dirige a Buenos Aires, por motivos de negocios, el representante de la firma Blair y Cía., señor Alfredo Lang Willar y señora. Regresará el próximo mes de Octubre.

HIGIÉNICO
especial
JABON HIGIENICO
Es mi Jabon
FABRICANTES
Cía INDUSTRIAL - Santgo.

MADRES: Si no podéis amamantar vuestro nene, usad la leche desecada:

DRYCO M. R.

ES EL UNICO alimento similar a la leche materna.
Recomendado por las eminencias médicas mundiales.
En venta en todas las boticas del país, al precio de $ 7.50 el tarro de Valparaíso al Sur; y $ 8 de Coquimbo al Norte.

Base: leche desecada.

Distribuidores: **MORRISON & Co.—SANTIAGO Y VALPARAISO.**
A-28

Concurso para Señoritas

Hemos recibido el siguiente cable en clave y como hemos perdido ésta, rogamos a las señoritas de Santiago buscarnos su interpretación:

GUARDA: HANS PRESENTARA LA QUEJA DE AMBOS. H. FILIL.

Las soluciones deben enviarse antes del día 10 del mes en curso a Hansa Film, Casilla 1024.

La solución correcta será premiada con un palco durante una semana en el cine que se desee.

Si hubiere varias, se sorteará el pallco entre ellas, recibiendo las no favorecidas una entrada de platea en el cine que elijan.

UNA BOMBA DE DINAMITA
CON MUERTOS, HERIDOS Y CONTUSOS
NO HABRIA ESTREMECIDO TANTO A SANTIAGO ENTERO COMO LA APERTURA DEL
COLOSO, COLISEO
COMPLETAMENTE TRANSFORMADO

EL VIERNES PROXIMO
A LAS 9.30 EN PUNTO ENTREGAREMOS A NUESTRA CULTA CIUDAD
EL TEATRO MAS GRANDE, SEGURO, COMODO y LUJOSO DE SANTIAGO

EN ESTE DIA, EL ACONTECIMIENTO MAS GRANDE DEL AÑO
Debut de la Gran Compañía de
OPERETAS y REVISTAS
RETES - JARQUES
100 PERSONAS EN ESCENA 100
30 PRECIOSURAS
ESPECTACULO JAMAS VISTO EN SANTIAGO
POR SU GRANDIOSIDAD, DECORADO, MAGNIFICA ORQUESTA Y PRECIOS BAJOS

LOS PROGRAMAS DE HOY

TEATROS

COMEDIA (Huérfanos).—Compañía de Revistas Mexicanas).— Tarde: En Tierra de Pancho Villa y Adelante con los Faroles. Noche: Mexicanadas y Adelante con los Faroles.

SANTIAGO (Merced).—Compañía Palmada).—Tarde: El Puñado de Rosas y El Cabo 1.o Noche: La Hija del Mar y La Patria Chica.

CINES

ALHAMBRA (San Antnoio esquina Monjitas).—Tarde y noche: La Venus de Montmartre, por Lya Mara.

AMERICAN CINEMA (Arturo Prat esquina Alonso Ovalle).— En trasformación.

APOLO (Victoria frente a Juan Vicuña).—Tarde y noche: Los Millones Desaparecidos, por William Fairbanks y programa cómico.

ATENAS (Maestranza 1035).—Tarde y noche: Esposas Solteras, por Corina Griffith y Milton Sills.

AVENIDA (Vicuña Mackenna 624).—Tarde y noche: La Novela de una Joven Moderna, por Paulina Garon y Harrison Ford, y Los Brazileiros.

AVENIDA MATTA (Avenida Matta 618).—Tarde y noche: Genoveva de Lamartine, por Mlle. Myrga.

BRASIL (Brasil esquina de Huérfanos).—Tarde y noche: El Hombre Mosca, por Harold Lloyd.

CINEMA STAR (Avenida Recoleta 343).—Tarde y noche: La Venus de Montmartre, por Lya Mara.

CLUB DE LA UNION (Calle Nueva York).—Tarde: Destino, por Lucy Doraine y Conrado Veigt.

COLISEO (Arturo Prat y Avenida Matta).—Próxima reapertura.

COLON (Plazuela Ecuador).—Tarde y noche: El Hombre Mosca, por Harold Lloyd.

DELICIAS (Delicias esquina San Alfonso).—Tarde y noche: Himeneo, por Beverly Baine y Monte Blue.

DIECIOCHO (Dieciocho 14).—Tarde y noche: Cavallería Rusticana, por Grasso y Tina Xeo.

ELECTRA (Catedral esquina Sotomayor).—Tarde y noche: El Sendero Solitario ,por Antonio Moreno.

ESMERALDA (San Diego 1035).—Tarde y noche: El Hombre Mosca, por Harold Lloyd.

EXCELSIOR (Independencia 1070).—Tarde y noche: Esposas Solteras, por Corina Griffith y Milton Sills.

FRANKLIN (San Diego 2015).—Tarde y noche: Genoveva de Lamartine, por Mlle. Myrga.

HIPPODROME CIRCO (Artesanos 725).—Tarde: El Héroe de la Farsa, por Richard Talmadge. Noche: box.

IDEAL CINEMA (Mapocho 4117).—Tarde y noch: La bala mistriosa, por Hoot Gibson.

IMPERIAL (San Diego 1344).—Tarde y noche: El Vestido de Madama y La Chilenita.

IMPERIO (Estado 239).—Tarde y noche: Una Mujer Honrada, por Isabel Elson.

INDEPENDENCIA (Independencia 373).—Tarde y noche: Los Millones Desaparecidos, por William Fairbanks y Ladrón Honrado, por Pete Morrison.

IRIS (Castro 130).—Tarde y noche: Aquellos que Bailan, por Blanche Sweet y Bessie Love.

LATORRE (Delicias 3437).—Tarde y noche: El Sendero Solitario, por Antonio Moreno.

MINERVA (Chacabuco 780).—Tarde y noche: Matrimonio Interino, por Harry Liedtke y Los Brazileiros.

MUNDIAL (Plazuela Almagro).—Tarde y noche: El Hombre Mosca, por Harold Lloyd.

ODEON (Barroso esquina San Pablo).—Tarde y noche: Concertando matrimonios, por Agnes Ayres, Mary Astor, Charles de Roch y Jack Holt.

O'HIGGINS (San Pablo esquina Cumming).—Tarde y noche: El Hombre Mosca, por Harold Lloyd.

POLITEAMA (Portal Edwards).—Tarde y noche: Matrimonio Interino, por Harry Liedtke.

PRINCIPAL (Ahumada 162).—Tarde y noche: La Castellana del Líbano, por Ariette Marchal.

PROVIDENCIA (Avenida Manuel Montt 46).—Tarde y noche: Mariposas de Music Halls, por Luisa Fazenda.

REPUBLICA (Av. República 239).—Tarde y noche: Matrimonio Interino, por Harry Liedtke.

ROGELIO UGARTE (Plaza Bogotá).—Tarde y noche: La Formación del Hombre y Los Millones Desaparecidos, por William Fairbanks.

SALA ORIENTE (San Francisco 178).—Tarde y noche: El Tío Soltero, por Baby Peggy.

SETIEMBRE (Delicias 404).—Tarde y noche: El Hombre Mosca, por Harold Lloyd.

SPLENDID (Huerfanos 1060).—Tarde y noche: Por esa puerta has de volver un día, por Bárbara La Marr y Bert Lytell.

VICTORIA (Huérfanos esquina San Antonio).—Tarde y noche: El País del Ensueño, por Richard Barthelmess y Carol Dempster.

YUNGAY (Plaza Yungay).—Tarde y noche: Aquellos que Bailan, por Blanche Sweet.

HOY SE CELEBRAN EN EL COMEDIA LAS BODAS DE PLATA DE LA REVISTA NACIONAL "ADELANTE CON LOS FAROLES"

VERMOUTH: "EN TIERRA DE PANCHO VILLA" Y "ADELANTE CON LOS FAROLES".—NOCHE, FUNCION DE GALA: "MEXICANADAS" Y "ADELANTE CON LOS FAROLES"

La sala de la Comedia albergará esta noche una concurrencia extraordinaria, seguramente, con ocasión de festejarse las 25 representaciones consecutivas de la graciosa obra nacional de Cariola y Torrens, "Adelante con los faroles".

El grandioso éxito cómico logrado por esta producción ha inducido a la empresa a mantenerla en el cartel y, así, apenas estrenada casi, la exitosa revista ha podido, a los pocos días, celebrar sus bodas de plata. El programa de esta velada de gala se completará con una nueva representación de la revista típica de gran éxito, "Mexicanadas", en la que tanto se distinguen Ignacio Mateos, Luz Díaz, Luisa y Amparo Arozamena y las demás primeras partes del conjunto de César Sánchez.

La vermouth se hará con la 24.a representación de "Adelante con los faroles" y con la graciosa revista "En tierra de Pancho Villa", de Cesar y Salvador Sánchez.

EN HONOR DE VICTOR DOMINGO SILVA

Un grupo de intelectuales ha tenido la oportuna idea de festejar al inspirado poeta nacional Víctor Domingo Silva con una función de gala que se efectuará en el Teatro Comedia en la noche de mañana Jueves. Nuestro popular y querido vate se marcha pronto para el extranjero, por lo que este homenaje ha de revestir caracteres de especial lucimiento.

La Compañía Típica Mexicana Luisa Arozamena se ha asociado gustosa a este festejo y, para alcanzar el mejor éxito, ha elaborado un programa de gran atracción y novedad.

Como una deferencia para el poeta, participarán en el festival las notables cantantes líricas Zunilda Carrasco y Blanca Larini, los artistas cómicos Arturo Buhrle, Elena Puelma, Ignacio Mateos, Luz Díaz y Nemesio Martínez, Luisa Arozamena, Olga y María Arena, la tonadillera Marita Buhrle y los poetas Pedro Sienna y Andrés Silva Humeres.

El festejado hará uso de la palabra y, además, recitará sus más hermosas composiciones poéticas.

EL VIERNES REABRE SUS PUERTAS EL COLISEO CON LA COMPAÑIA DE OPERETAS RETES JARQUE

El Coliseo, el gran teatro de la calle Arturo Prat y en donde se han realizado las más grandes temporadas de opereta y de teatro chileno con las compañías de Rogel Retes y Nicanor de la Sotta, reabrirá pasado mañana sus puertas totalmente transformado, con la gran compañía de operetas que han organizado los populares actores Rogel Retes y Vicente Jarque.

El Coliseo que verá el Viernes el público de Santiago no es el enorme caserón lóbrego y sucio de antaño y que apesar de esto contaba con la simpatía de todos, sino el enorme anfiteatro dotado de todas las comodidades y refinamientos de elegancia que exige el público hoy día.

La compañía de operetas que han organizado Rogel Retes y Vicente Jarque responde a estos gustos del público y está formada por gente joven del país, a quienes asesorarán en sus tareas viejos y experimentados artistas del género de opereta.

La Compañía Reyes-Jarque debutará con la admirable opereta de Franz Lehar, "La mazurka azul", cantada por las tiples Adriana Soler y Rosita Maldonado, barítono Vela, Retes, que hará el tenor cómico y el trío de ancianos que interpretarán Jarque, Sirvent y Sarnatare.

Teatro Santiago

NOCHE, FUNCION EN HONOR Y BENEFICIO DE LUZ BARRILARO Y ERNESTO VICENTE.—EL PROGRAMA DE LA VERMOUTH

La función que ofrece esta noche la Compañía de José Palmada está dedicada a festejar a la tiple Luz Barrilaro y al tenor cómico Ernesto Vicente, artistas que han sabido granjearse simpatías en los espectáculos de género chico del Santiago.

Se llevará a escena, por primera vez en la temporada, la preciosa opereta en un acto y 3 cuadros titulada "La hija del mar", que pertenece al libretista Fernández de la Fuente y al maestro Barrera. Esta obra tiene una partitura bellísima y su argumento es uno de los más sólidos y valiosos dentro de las piezas de su género.

Creemos oportuno recordar que las tiples desarrollan una bonita farándula por la platea. Además, subirá a escena en esta velada y como primer número del programa, la popular zarzuela "Patria chica", que nuestro público tiene por una de sus predilectas.

—En la vermouth se pondrán en escena las celebradas obras "El puñao de rosas" y "El cabo primero", en la que tanto se distingue Palmada.

IMPERIO

GRAN ORQUESTA GRAZIOLI
Chilean Cinema Corp.

HOY DIA DE MODA

ESPECIAL 6.30 Y NOCHE 9.40, PRESENTAMOS LA PRIMERA PELICULA INGLESA EXTRAORDINARIA

UN FUERTE DRAMA QUE NOS PRESENTA EL CASO DE CONCIENCIA DE UNA ESPOSA QUE TUVO QUE CONFESAR EN PUBLICO SU CULPA DE AMOR, PARA SALVAR A UN INOCENTE DEL CASTIGO INFLEXIBLE DE LA SOCIEDAD

Una Mujer Honrada

EL LONDRES MUNDANO Y GALANTE
con sus más aristocráticos sitios de diversión que, como el Ratt Pitt, sólo son frecuentados por la más elevada aristocracia.

Creación de su linda estrella
ISABEL ELSON

UNA LECCION PARA LOS MARIDOS
que, absorbidos por los asuntos de su profesión, desatienden a sus esposas, las cuales sienten un gran vacío de cariño en sus almas.

VIERNES
EN EL
VICTORIA

RICHARD TALMADGE

REAPARECERA EN SU OBRA MAS EMOCIONANTE Y SENSACIONAL:

DEMASIADO TARDE

FILM QUE NARRA LAS AVENTURAS DE UN JOVEN BOHEMIO Y ALOCADO A QUIEN SE LE DEJA UNA FORTUNITA de varios millones...

Con el célebre galán trabaja un cuadro excelente de grandes artistas. El record de la audacia, el valor y la intrepidez.

NEW YORK FILM EXCHANGE

NOTICIAS CINEMATOGRAFICAS

HOY DIA DE MODA EN EL SALA IMPERIO, ESTRENO DE "UNA MUJER HONRADA", DE ISABEL ELSON

Las funciones de hoy, día de moda, en la Sala Imperio, prometen verse muy concurridas, pues nuestro público se encuentra vivamente interesado por conocer la gran película extraordinaria de la manufactura Stoll Pictures titulada "Una mujer honrada". Esta producción nos dará a conocer un interesante drama que tiene su raíz en el abandono en que algunos esposos se ven obligados a dejar a sus mujeres, absorbidos por el trabajo y las responsabilidades de sus negocios. El drama de "Una mujer honrada" encierra una gran lección de moral y de vida. Nunca el marido debe dejarse absorber completamente por sus preocupaciones comerciales, hasta el extremo de que la esposa sienta el abandono, pues esto puede acarrear graves conflictos en la vida matrimonial. Isabel Elson, la gran actriz inglesa, ha sabido realizar con maravillosa maestría el tipo de la mujer que se encuentra presa de una crisis moral tan terrible como la que la señala el nacimiento de un nuevo cariño que lentamente va suplantando al amor del esposo. La actriz, revelándose como una trágica soberbia, detalla las diversas fases de su crisis moral, las dudas y los arrepentimientos que debe sufrir un corazón leal que se ve empujado por las circunstancias hasta hallarse al borde de la traición. Un grupo de notables actores colabora con Isabel Elson en el desenvolvimiento de este recio drama, en el cual palpita la vida con toda su dolorosa realidad. La emoción de la obra culmina en las escenas en que la mujer debe confesar su culpa de amor ante el jurado que se dispone a condenar a un inocente.

En esta película conoceremos los más brillantes aspectos de la sociedad londinense, asistiremos a los cabarets, restaurants y teatros que sólo frecuenta lo más elevado de la nobleza de Inglaterra, sitios que como el Ratit Pitt, se han hecho célebres en todo el mundo por el lujo y el derroche de fortunas que en ellos se hace. Como se ve, "Una mujer honrada" es una película que ofrece varios valores distintos, todos los cuales contribuyen a hacer de ella una cinta de excepcional calidad.

HOY EN EL VICTORIA: "EL PAIS DEL ENSUEÑO" POR RICHARD BARTHELMESS Y CAROL DEMPSTER; UNA OBRA DESARROLLADA EN LAS MAS ENCANTADORAS REGIONES Y QUE SIGNIFICA UN VIBRANTE CANTICO DE AMOR, JUVENTUD Y VIDA

Con un éxito superior a toda expectativa iniciaron ayer en el Victoria los Artistas Unidos su ciclo de grandes estrenos de la temporada de Primavera. Se había elegido para este acto la hermosa concepción romántica de David W. Griffith titulada: "El país del ensueño", cuyo tema sencillo, noble y sentimental encuadra admirablemente dentro de los gustos de la juventud. Es una cinta primorosa, magnífica en su presentación escénica que muestra los panoramas más bellos que es dable imaginar; y atrayente en su fondo que es un canto de amor y de vida. El argumento de "El país del ensueño", gira en torno del romance de una muchacha adolescente que ha crecido lejos del gran mundo y que ante una naturaleza exuberante siente nacer en su corazón sentimientos vagos e imprecisos que se cristalizan y toman la forma del amor cuando llega hasta allí un muchacho soñador y aventurero.

El desenlace de la obra es original y muy inesperado. Su desarrollo es admirable, pues aparte del interés de la acción va mostrando al espectador panoramas estupendos en las encantadas regiones de las islas del coral. Nunca habíamos visto en cinta alguna maravillas escénicas tan hermosas como las de "El país del ensueño".

La interpretación de Richard Barhelmess, el galán que sucede a Valentino y de Carol Dempster es sencillamente magistral. Son realizadores perfectos del pensamiento de Griffith. En vista del gran éxito de ayer "El país del ensueño", se repite en especial y nocturna.

HOY EN EL PRINCIPAL: "LA CASTELLANA DEL LIBANO", POR ARLETTE MARCHAL

Esta producción del célebre autor de "La Atlántida" y "Koenigsmark" es un trabajo donde se complementan armoniosamente la nota exótica con la originalidad del argumento, la belleza de los escenarios y la nobleza interpretativa de los artistas.

"La Castellana del Líbano" es un trabajo admirable donde junto a la nota puramente bella se destaca con relieves propios la nota original y plena del exotismo de esas regiones milenarias de la Siria indomable y heroica.

Arlette Marchal, la gran actriz cinematográfica parisien a quien conocimos en nuestro Municipal en la compañía de Víctor Francen, aquí nos asombra con el poderío de su talento polifacético y con la belleza deslumbradora que aquí como en todas partes le ha conquistado tantos admiradores. Arlette en el rol de Condesa Orloff culmina en las exquisiteces de su rico temperamento dramático, dándole tonalidades y colorido extraño a su tipo complejo de mujer amorosa.

Junto a Arlette actúan artistas de tanto prestigio como Chouna Milena, Gaston Modot, Camilo Bert y Salsani, quienes en sus respectivos roles saben darle todo el carácter que imaginó Pierre Benoit.

"EL HOMBRE MOSCA", DE HAROLD LLOYD, SE REPETIRA HOY EN LOS TEATROS SETIEMBRE, BRASIL, ESMERALDA Y O'HIGGINS

Un éxito fenomenal fué constituído por "El hombre mosca" en sus primeras exhibiciones ayer en los cuatro teatros de la Sociedad Aurelio Valenzuela B. y Cía. Las cuatro amplias salas se hicieron estrechas para contener la avalancha de gente ávida de pasar dos horas de risa y alegría por una suma módica.

Como ya lo hemos dicho, Harold hace el rol de pobre hortera que urgido por el amor, se da humos de jefe y señor. Para salir de apuros y poder aspirar a la mujer a quien ama, necesita forzosamente mil dólares. La única posibilidad cercana de atrapar esa cantidad es servir como instrumento de una réclame sensacional trepando como mosca por un rascacielos.

Estas escenas ponen nervioso al espectador por la audacia que significan. Sabido es que se contrató como "doble" de Harold, es decir, como sustituto del famoso cómico en estas escenas peligrosas, a un acróbata especialista en esta clase de hazañas. Pero el caso era tan arduo que el acróbata se cayó desde el 10.o piso y se mató.

Las exhibiciones comenzarán a las 6 en punto en los teatros Esmeralda y O'Higgins, y a las 6.15 en el Brasil y en el Setiembre.

"POR ESTA PUERTA HAS DE VOLVER UN DIA", TRIUNFO AYER EN EL SPLENDID Y SERA REPRISADA EN LAS FUNCIONES DE HOY

Como se esperaba y superando en mucho a las más halagadoras expectativas de la casa Max Glücksmann "Por esta puerta has de volver un día", la gran creación F. N. A. de Bárbara La Marr, triunfó ruidosamente ayer.

Resalta en esta obra la magnífica potencialidad psicológica y el fuerte vigor afectivo que hacen de ella una de aquellas pocas obras del cine que alcanzan a simbolizar uno de los aspectos eternos del alma humana.

Tal es la dolorosa y terrible novela de esta mujer que obedeció a la falsa voz del horizonte huyendo del lado de un marido que la adoraba para correr en pos de una fatal ilusión que no existía. En ella había dos mujeres completamente diversas: una, que era una dulce y cariñosa mujercita de hogar que tejía junto al fuego sueños de paz doméstica y de tranquila dulzura; la otra era una perenne torturada por el ansia de alejarse que suspiraba frente a los anchos crepúsculos marinos y que quería ser como los pájaros, como las nubes, como las velas, como las hojas, como "todo lo que se va hacia donde no llega..."

Bárbara La Marr alcanza aquí la culminación de su arte potente y vigoroso, secundada magistralmente por Bert Lytell en el admirable rol del marido que supo esperar a la que se había ido.

Los conocidos actores Arthur Carewe, Louis Gordon y Morgan Wallace integran este elenco de grandes estrellas.

El Patronato Nacional de la Infancia tiene por objeto mejorar la condición y el estado físico y moral de los niños pobres y sus madres.

Para los Muchachos

Los muchachos que están creciendo necesitan calcio en abundancia. De lo contrario, sus huesos se debilitarán por causa del súbito crecimiento sin aumento adecuado en el peso. Si poseen suficiente cantidad de esa sal mineral esencialísima, sus huesos se reforzarán y formarán un cuerpo vigoroso para una vida de salud. Dé Ud. a su hijo la NER-VITA del Dr. Huxley, pues enriquece su sangre, estimula su apetito y nutre sus jóvenes huesos. La NER-VITA del Dr. Huxley hace muchachos sanos, fuertes y felices. Pídasela Ud. a su farmacéutico. 15

NER-VITA
DEL DR. HUXLEY

PROXIMOS ESTRENOS

EL MARTES 7 SE ESTRENA EN EL VICTORIA "ENTONCES TE ACORDARAS DE MI"

Lou Tellegen y Belle Bennett, en una escena intensa de "Entonces te acordarás de

Esta cinta Fox, que recordará por su argumento, su desarrollo, su emoción y su creciente interés, a "Honrarás a tu madre" la sensacional producción de la misma marca, presenta un apasionante conflicto en un matrimonio joven y feliz; un cínico don Juan valiéndose de mil artimañas y aprovechando apariencias acusadoras, consigue separar al noble y varonil Archibald Carlyle de su esposa, la hermosa Lady Isabel. "Entonces te acordarás de mí" participa de los caracteres del melodrama por sus efectos dramáticos bien buscados, por su intriga que coge y envuelve al espectador, por la red de infamias que presenta en contraste con rasgos de abnegación y por la eficacia de sus resortes conmovedores; participa también de las líneas suaves de la comedia, por sus tiernas escenas, llenas de sobriedad, por sus situaciones de emoción humana, que no peca de exageración en ningún momento, y por la forma en general como está llevada la idea central, mesurada y discreta, delicada y sugestiva.

La aplaudida estrella Alma bens encarna la doliente prot nista con rasgos muy person infundiéndole vida y dolor a atormentado personaje; la sec un notable cuadro de artistas, que figuran Edmund Lowe, Lo llegen, Leslie Fenton, Marjorie y Belle Bennett. Con todos antecedentes es de esperar q habitués del Victoria se apr a hacer reservar sus localidad ra el magno estreno del Marte ximo.

"COBRA" O "LA PERFIDA", ES LA POSTRERA PELICULA PARAMOUNT QUE FILMO EL MALOGRADO ACTOR RODOLFO VALENTINO; EL DIA 9 DEL PRESENTE SE ESTRENARA EN EL TEATRO VICTORIA

La muerte de Rodolfo Valentino ensombreció el ambiente cinematográfico y llevó al espíritu de millones de mujeres hermosas la tristeza de lo irreparable. Su desaparición, que acaba de abrir una incógnita, pues nadie divisa al que habrá de sucederlo en el pedestal de admiraciones en que se mantuvo, sigue preocupando al mundo.

La general consternación encuentra, empero, un relativo consuelo, pues Valentino, cuya labor era rítmica y segura, dejó una prolongación de su vida en la fugacidad del celuloide.

La Paramount dispone de la exclusividad de la obra postrera que filmó para esta manufactura, en la cual el lamentado artista pone en evidencia sus prestigios de conquistador, sus des denes elegantes y su fino temperamento. Esta obra, que es de ambiente social moderno, muestra el influjo irresistible del ídolo, esa atracción que ejercía en los corazones femeninos más bien templados y la nobleza natural de su espíritu.

Dicho estreno, que se titula "Cobra" o "La Pérfida", será todo un éxito, no sólo por las circunstancias excepcionales en que se va a efectuar, sino por los positivos y grandes méritos artísticos que entraña.

El Teatro Victoria nos dará a conocer este film extraordinario el día Jueves 9 del presente.

"My Lord Granuja", gran serial de lujo que la Sala Imperio estrenará en breve

Uno de los más importantes acontecimientos de la temporada estará constituído por la gran serial francesa titulada "My Lord Granuja", película que consta de cuatro funciones y que será estrenada por la Sala Imperio. "My Lord Granuja" es una obra del mismo corte de "El Jorobado", la magnífica adaptación de la novela de Paul Feval que obtuvo tanto éxito. Se trata de una trama interesantísima que arranca del atentado de que fué víctima el Rey Ruis Felipe de Orleans. Esto da lugar a que conozcamos los aspectos más interesantes del viejo París, las grandes fiestas sociales y los deportes de aquel tiempo. Se trata de una serial artística, de gran lujo, cuya trama se mantiene siempre en un plano de elevado valor. Los intérpretes son Simón Girar, Simonne Veaudry, María Dalbaicin y Geni Chene. La personalidad de "My Lord Granuja" es muy interesante y la iremos detallando en informaciones sucesivas.

EL REESTRENO DE "NUESTRA SEÑORA DE PARIS"

El próximo Martes se reestrenará en los teatros de la Sociedad Aurelio Valenzuela B. y Cía. la super-producción Jewel Universal, "Nuestra Señora de París", monumental adaptación de la obra maestra de Víctor Hugo.

Para la confección de esta cinta la Universidad tuvo que constr en la ciudad universal una co exacta de la famosa Catedral Notre Dame. Fué un gasto de dio millón de dólares, lo que ju con el pago de los célebres ar tas que la interpretan y del nu roso personal de comparsas sign có para la editora el mayor dese bolso efectuado para una sola p lícula.

Lon Chaney es el alma de la c ta. En su rol de Cuasimodo e colosal. Norman Kerry y Patsy R Miller también cosechan aplau por su labor.

La proyección de la cinta s acompañada con la música pro de la adaptación.

AVENIDA
HOY
BENEFICIO DEL APLAUDIDO DUETO DE VARIETES
LOS BRAZILEIROS

MINERVA
HOY
GRAN EXITO DEL ORIGINAL NUMERO DE VARIETES
LOS BRAZILEIROS

CINE
La Novela de una Joven Moderna

CINE
MATRIMONIO INTERINO

25
Representaciones-Bodas de Plata
CUMPLEN HOY EN EL
COMEDIA
DE LA REVISTA NACIONAL
ADELANTE con los FAROLES
Cuples, por [illegible] nuevos

TEATROS

INDEPENDENCIA
ESTRENO DE LA CUARTA FUNCION DE
Millones Desaparecidos
y El Ladrón Burlado
MAÑANA
EL HOMBRE MOSCA

FRANKLIN
HOY EL EXITO DE LA TEMPORADA, POR ULTIMA VEZ
GENOVEVA de Lamartine
VIERNES
CAVALLERIA RUSTICANA

PROVIDENCIA
HOY
estreno de la brillante comedia dramática de lujo:
Mariposas de Music-Hall
Creación de CULLEN LANDIS, LUISA FAZENDA Y DOROTHY DEVORE

Imperial
HOY
ESPECIAL — y NOCHE —
Estreno de la gran película de STELLE TAYLOR
EL VESTIDO DE MADAMA
Además DEBUT de la APLAUDIDA TONADILLERA
con nuevo repertorio y gran presentación
La Chilenita

ALHAMBRA
CINEMA STAR
CHILEAN CINEMA CORP.
HOY ESPECIAL — y NOCHE — LA VENUS DE MONTMARTRE

HOY

6.30 – 9.40

UN TRIUNFO DE ARTISTAS UNIDOS

VICTORIA

UN TRIUNFO ROTUNDO OBTUVO AYER LA HERMOSA PRODUCCION ROMANTICA DE GRIFFITH, CUYA ACCION SE DESARROLLA EN TIERRAS ENCANTADAS Y QUE INTERPRETAN

RICHARD BARTHELMES y CAROL DEMPSTER

EL PAIS DEL ENSUEÑO

$ 3.20

MAÑANA: GRAN ESTRENO

ADOLFO MENJOU
GRETA NISSEN
DOROTHY GISH

EN LA GRAN CINTA PARAMOUNT

El Rey Frívolo

PRINCIPAL

FRANCISCO Y FELIX SANFUENTES SMITH

HOY ESPECIAL Y NOCHE
Ultimas Exhibiciones
y ULTIMOS LLENOS con la película maravillosa de
PIERRE BENOIT

La Castellana del Líbano

IMPROPIA PARA NIÑOS Y ANCIANOS

$ 3.20

MAÑANA: PIRANDELLO

El Difunto Matías Pascal

EN EL PROVIDENCIA, "MARIPOSAS DE MUSICS-HALLS", POR LUISA FAZENDA Y CULLEN LANDIS

El Providencia, en sus funciones de hoy, presenta el alegre vodevil "Mariposas de musics halls", obra amena y de intriga intencionada que interpretan en sus roles básicos el galán Cullen Landis y la actriz cómica Luisa Fazenda.

Protagonistas de "Mariposas de musics halls", son dos artísticas que gozan de la cimpatía de nuestro público, el galán Cullen Landis y Luisa Fazenda, la graciosa actriz de las chicas Mack Sennet.

"EL HOMBRE MOSCA", DE HAROLD LLOYD VA HOY EN MUNDIAL Y COLON; EN EL DELICIAS "HIMENEO"

Los teatros de la Empresa Santiago Serra preesntan hoy sus magnos programas habituales que en este caso se caracterizan por su excepcional importancia y su atracción única.

Mundial y Colón, a las 6.15 y 9.30 estrenan el suceso más grande de risa y emoción de todos los tiempos desde Adán hasta nuestros días, la obra hilarante por excelencia, el estupefactante acontecimiento que hace vibrar a chicos y grandes, a risueños y neurasténicos y que une en sí la nota sensacionalista y terrorífica con la jocosidad más estrepitosa, creación del genial y célebre Harold Lloyd, "El hombre mosca".

Delicias, a las 6.30 y 9.30 presenta "Himeneo", trabajo soberbio de Berverly Bayne, Margarita Livingston, Monte Blue, Willard Levis y John Roche. Un maravilloso traje de novia, último modelo, llena de emoción a las chicas casaderas.

"La Venus de Montmartre", se estrena hoy en el Alhambra y Cinema Star

Estos concurridos teatros, propiedad de la Chilean Cinema Corp, estrenan en sus funciones de hoy la gran película alemana titulada "La Venus de Montmartre", de la cual es intérprete Lya Mara, una de las más bellas actrices de la pantalla. "La Venus de Montmartre" es una cinta que nos da a donocer los aspectos más brillantes de la vida parisiense y de la pintoresca existencia que viven los artistas en Montmartre. Muy interesantes son las escenas de grandes cabarets, teatros de bataclán y bailes de lujo que valorizan esta cinta en forma maravillosa. Hay trucos impresionantes y, en general, la obra está llena de escenas de gran emoción.

En el Imperial debuta hoy la Chilenita en combinación con el cine

Un verdadero acontecimiento constituirá el estreno de hoy en el teatro Imperial. La Chilenita es una artista conocida por nuestro público y su debut en el barrio San Diego se verá hoy muy aplaudido. La presentación de la Chilenita es verdaderamente regia, pues luce una decoración espléndida y un vestuario que sorprenderá por su lujo. El repertorio es completamente nuevo, estrenando algunas canciones desconocidas de nuestro público. El cine exhibirá en tarde y noche la gran película "El vestido de Madama", producción de gran belleza interpretada por la linda esposa de Jack Dempsey: Stelle Taylor.

AVENIDA

Beneficio de "Los Brazileiros" en combinación con cine. — En la pasada temporada, los distinguidos artistas "Los Brazileiros", dejaron un grato recuerdo de su actuación en el Avenida, por cuyo motivo, la empresa gestionó una función de beneficio a estos artistas, la que se efectuará hoy, tarde y noche.

"Los Brazileiros" ofrecen un programa de verdadera atracción en el que figuran canciones, danzas, machichas, estilos, humorismos y la última novedad en danzas, el "Charleston", el auténtico baile que actualmente hace furor en Estados Unidos.

El cine estrenará la brillante comedia dramática, titulada: "La novela de una joven moderna".

LEIROS Y "MATRIMONIO INTERINO"

Los Brazileiros, anuncian para las funciones de hoy un programa completamente renovado, ya que su vasto repertorio les permite ofrecer novedades en cada función. Sólo repetirán el "Charleston", la danza que tan aplaudida fué anoche.

El espectáculo cinematográfico se hace con "Matrimonio interino", la graciosa comedia UFA, que tanto éxi-

HABANOS
SELECTOS XXXX
$80 $60
YoFumo
REINA VICTORIA

CAVALLERIA RUSTICANA

LA GRAN FILM-OPERA HOY EN EL DIECIOCHO CANTADA POR ARTISTAS DE LA LIRICA CHILENA. — GRAN ACOMPAÑAMIENTO SINFONICO ORQUESTAL. — MAÑANA EN EL PEDRO DE VALDIVIA Y SALA ORIENTE Y EL VIERNES EN EL FRANKLIN Y ROGELIO UGARTE

"Cavallería Rusticana", culmina los más sonados éxitos en los carteles de los diversos teatros de esta capital. El acompañamiento sinfónico orquestal que se hace a la hermosa film-ópera como el lírico por los cantantes de la lírica chilena, han realzado magníficamente la importancia de "Cavallería Rusticana" que, como se ha dicho, es una fogosa condensación del alma siciliana, ardiente, apasionada, volcánica que mata y muere por amor...

El Teatro Dieciocho de la Avenida Dieciocho estrenará hoy en vermouth y noche: "Cavallería Rusticana", con escenas cantadas por los solistas de la lírica chilena y gran acompañamiento sinfónico completo. Una gran orquesta ejecutará toda la arrobadora partitura mascagniana.

"Cavallería Rusticana", es hoy la gigante atracción del Dieciocho.

Mañana Jueves irá en el Pedro de Valdivia y en la Sala Oriente y el Viernes: "Cavallería Rusticana", pasará al cartel del Teatro Franklin y del Rogelio Ugarte.

El Domingo con gran acompañamiento sinfónico y lírico se dará en el Ferroviario de San Bernardo.

"AQUELLOS QUE BAILAN" EN EL YUNGAY

Hoy reprisa el teatro Yungay la gran producción titulada "Aquellos que bailan". Esta cinta es una narración dramática de gran argumento y hermosa presentación en la cual se desarrolla una novedosa y apasionante intriga de amor, entre la gente más peligrosa de Nueva York. Intérpretes de este gran film son las lindas actrices Blanche Sweet y Bessie Love, a quienes acompaña el notable galán Warner Baxter.

AVENIDA MATTA

"Genoveva" de Lamartine". — El cartel de este cine de la Avenida Matta anuncia para hoy una nueva exhibición de la sentida producción francesa que se titula "Genoveva" y que es una perfecta adaptación del delicado y emocionante poema del mismo nombre de Lamartine.

"Genoveva" va en las dos secciones, especial y noche, con un especial acompañamiento de orquesta.

INDEPENDENCIA

Este teatro de la Avenida de su nombre estrena en las dos funciones de hoy la cuarta función de la extraordinaria serial "Los millones desaparecidos", en la cual hace su mejor creación William Fairbancks. Además, se exhibirá "Ladrón burlado", por Pete Morrison.

FRANKLIN

"Genoveva" de Lamartine, la gran película que fuera estrenada con tanto éxito el último Lunes vuelve hoy a la pantalla del Teatro Franklin.

ROGELIO UGARTE

En este teatro de la Plaza Bogotá se dará la interesante e instructiva película de carácter científico denominada "La formación del hombre", y en seguida la tercera función de 'Los millones desaparecidos", creación genial de William Fairbanks.

DIECIOCHO

Hoy día en sus dos secciones presenta este teatro la gigantesca y emocionante versión del drama de Giovanni Verga, música de Pietro Mascagni, "Cavallería Rusticana", con escenas del Etna en actividad y de las verdes campiñas de Sicilia.

EN EL MINERVA "LOS BRAZI-

HOY

SETIEMBRE, ESMERALDA, BRASIL y O'HIGGINS

PLATEA: $ 3.20

HAROLD LLOYD

— EN —

E Hombre Mosca

MAÑANA, ESMERALDA; VIERNES, O'HIGGINS. y SABADO, SETIEMBRE

RODOLFO VALENTINO

— EN —

"El Aguila Negra"

OBSEQUIO DE RETRATOS Y POSTALES DEL MALOGRADO ACTOR

SABADO
Esmeralda — y O'Higgins

LEAL

FOX EXTRA POR TOM MIX Y EL PERRO LEAL

FUNCIONES RECLAME A $ 1.50 PLATEA y 80 CENTAVOS NIÑOS

ULTIMA HORA

Como un deber manifestamos públicamente nuestro agradecimiento por las continuas felicitaciones recibidas ayer, en las funciones de Especial y Noche del Splendid Theatre, de parte de todo el público que llenó dicho Teatro con motivo del gran estreno de "Por esta puerta has de volver un día" o "Sandra", la creación suprema de Bárbara La Marr y Bert Lytell; y comunicamos orgullosos de que este gran foto-drama será reprisado hoy en el Splendid. Las localidades serán numeradas, encontrándose abierta la Boletería durante todo el día.

MAX GLUCKSMANN.

"OLIVERIO TWIST", POR JACKIE COOGAN EL PROXIMO LUNES EN EL SPLENDID

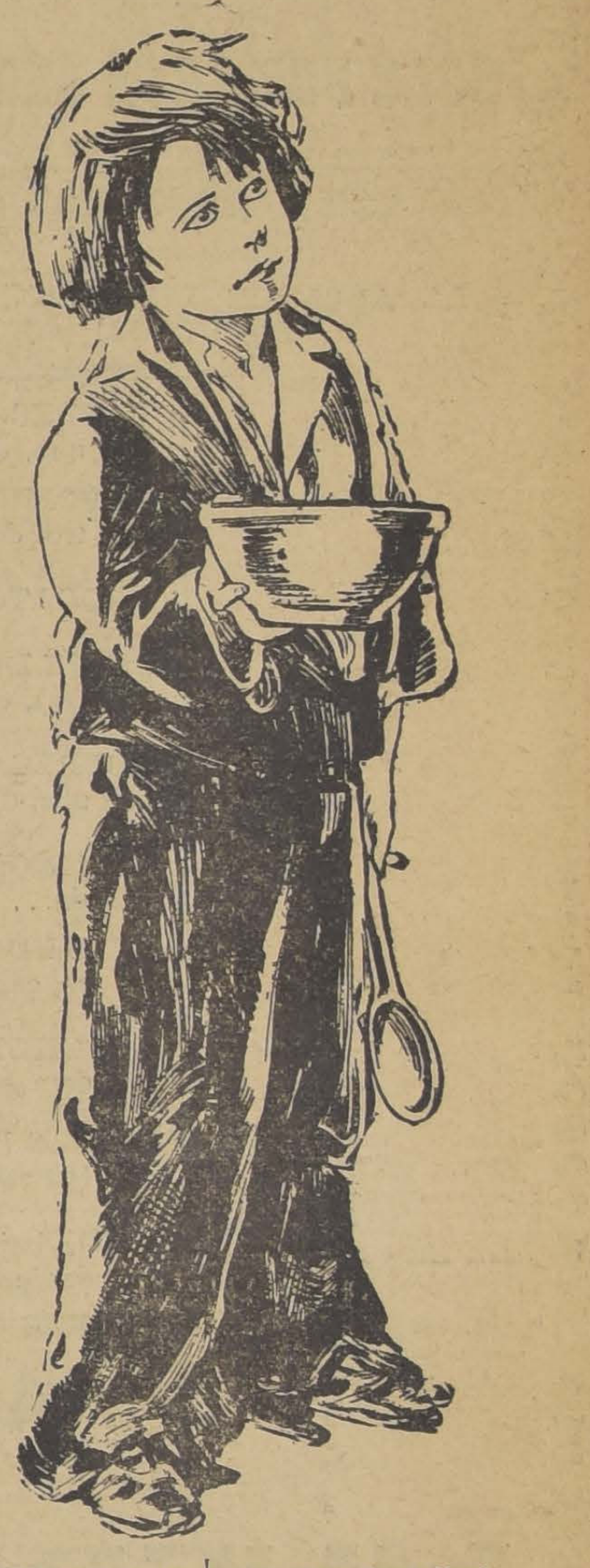

La Casa Max Glücksmann no descansa en el compacto programa de trabajo que se ha impuesto de lanzarnos periódicamente grandes estrenos en medio de la diaria presentación de su amplísimo y bien seleccionado material cinematográfico. A continuación de sus últimos grandes estrenos nos anuncia ahora una nueva producción de grandes proporciones. Nos referimos a una nueva proeza cinematográfica de la manufactura célebre First National Attraction, titulada: "Oliverio Twist", o "El hijo de la parroquia", y es una portentosa adaptación cinematográfica de la popularísima novela del genial Charles Disckens, que fué realizada en el cine por ese coloso de la escena que se llama Frank Lloyd.

Jackie Coogan, el niño prodigio, llega a los límites de la expresión humana y a la cúspide de su genialidad en el rol doliente y aventurero del pobre huerfanito Oliverio Twits. El genial actor de las mil caras, Lon Chaney, hace una caracterización sorprendente del rol del asqueroso judío Fagin.

La gran actriz Gladys Brockwell, la linda Esther Ralston, y los grandes actores Car' Stockdale, George Siegman y Lionel Belmore, amán de ocho estrellas más, interpretan en forma notable los restantes roles de esta maravillosa producción del nuevo arte.

EL SPLENDID THEATRE ESTRENA PASADO MAÑANA: "COMO UN CLARO DE LUNA". POR BEBE DANIELS

Para sus funciones de gran moda de pasado mañana esta sala anuncia el estreno de una Paramount de la exclusividad de Max Glücksman titulada "Como un claro de luna", que es una comedia dramática de intriga social que se caracteriza por la poética novedad de su argumento y la armoniosa trabazón de su trama a la vez que por la trascendencia ejemplarizadora de sus situaciones y el gran lujo y la fastuosa elegancia que se emplearon en su desarrollo.

"Como un claro de luna" está inspirado en aquel pensamiento desconsolador que dice que la felicidad de los hombres es algo breve y fugaz como un relámpago que a veces, muy pocas, se abre en el cielo negro de la vida humana como un "claro de luna" armonioso y blanco entre la hostilidad de las cárdenas nubes viajeras...

La lindísima estrella de moda, Bebé Daniels en un vehemente rol, el elegante galán David Powell en un simpático papel, la tentadora vampiresa Nita Naldi en uno de sus roles de costumbre, la encantadora rubia Rubye de Remer, el ex-ídolo Maurice Costello y el "villano" Charles Gerrard integran este armonioso conjunto de estrellas mundiales.

MAÑANA EN EL PRINCIPAL, "EL DIFUNTO MATIAS PASCAL", DE PIRANDELLO

Una de las obras cinematográficas que ha revolucionado más el ambiente, ha sido la notable producción francesa de Marcel Herbier. "El difunto Matías Pascal", del gran renovador del teatro italiano, Luis Pirandello.

"El difunto Matías Pascal", es una obra que se sale del marco común de la cinematografía, presentándonos aspectos nuevos tanto en su parte argumental, psicológica como técnica.

Protagonistas de "El difundo Matías Pascal son el célebre actor ruso Ivan Moujouskhine y el actor francés Lois Morán, quienes han comprendido perfectamente la extraña psicología de la obra de Pirandello.

PASADO MAÑANA SE ESTRENA EN EL VICTORIA: "DEMASIADO TARDE", LA ULTIMA CREACION DE RICHARD TALMADGE

Una nueva producción del gran actor Rischard Talmadge anuncia para las funciones de pasado mañana en el Victoria la New York Film Exchange. Se titula esta obra "Demasiado tarde", y es, sin duda, la obra de mayor atracción y sensacionalismo del simpático y célebre galán. En este film Richard Talmadge agota todos los recursos de la intrepidez y de la valentía afrontando aventuras estupendas que lo consagran una vez más como el rey de los atletas en el cine. Encarna en "Demasiado tarde", el rol de un muchacho bohemio y descuidado que tiene el gran defecto de ser poco puntual. Su padre para corregirlo le ha dejado su fortuna condicional. Y el cumplimiento de la condición lo mete en una serie de peripecias e intrigas de parte de los que querían arrebatarle sus millones. Richard realiza un trabajo estupendo en sus luchas contra toda la peligrosa banda de estafadores y sorprende al público con hazañas inenarrables

"LEAL" ES LA GRAN ATRACCION DEL PROGRAMA SABATINO DE LOS TEATRO ESMERALDA Y O'HIGGINS

Una película destinada a mantenerse días y días en el cartel es "Leal", producción extraordinaria de la Fox interpretada por Tom Mix, la bella Lucy Fox y el portentoso Perro Leal.

Sin filosofías ni cosas por el estilo, esta cinta cumple óptimamente su rol de divertir sanamente. Es la historia de un cow-boy, su caballo y su perro en lucha contra los hombres y contra las fieras. Las últimas no son tan malas como los primeros.

Si bien Tom Mix ejecuta sus características y entusiasmantes proezas, no corresponden a él los principales honores de la interpretación. Para el público, la gran novedad es el trabajo del Perro Leal, un animal de inteligencia maravillosa que hace dudar de la falta de alma de los seres no humanos.

Esta cinta se estrenará el Sábado en los teatros Esmeralda y O'Higgins y se repetirá en la matinée del Domingo en los mismos cines.

La Marmita del Patronato Nacional de la Infancia proporciona un almuerzo diario a la mujer que amamanta un hijo o que espera próximamente ser madre.

BIOGRAFO CLUB DE LA UNION

HOY MIERCOLES 1.o, A LAS 6.15

La Chilean Cinema presenta a la escultural belleza alemana Lucy Lorraine, en la apasionante novela de amor:

DESTINO

Mañana Jueves: **"HIMENEO".**
Sabado 4; tarde y noche: **"EL DIFUNTO MATIAS PASCAL".**
Domingo 5; tarde y noche: **"EL HOMBRE MOSCA".**
Lunes 6: **"EL HERMOSO BRUMMEL".**

NOTA.—Las localidades para las funciones del Sábado y Domingo serán numeradas y estarán listas para la venta en la portería de la calle Nueva York, desde el Viernes 3, después de las 2 P. M.

ATENAS y EXCELSIOR

HOY Especial y Noche

Esposas Solteras

LA MEJOR CREACION DE LOS FAMOSOS ARTISTAS
CORINNE GRIFFITH Y MILTON SILLS

SIGUEN LOS PRECIOS INFIMOS

De Nuestra Monstruosa Liquidación

UNA VEZ MAS

SE HA VISTO COLMADA DE EXITO ESTA MEMORABLE LIQUIDACION QUE LE BRINDA HOY NUESTRA CASA,

SOLO POR ESTA SEMANA

LA INMENSIDAD DE PUBLICO QUE VISITO AYER NUESTROS DEPARTAMENTOS DE MUEBLES, TAPICES, ALFOMBRAS, CATRES Y COLCHONES, PUDO COMPROBAR FACILMENTE NUESTROS PRECIOS. NO ADMITEN COMPETENCIA POSIBLE Y QUE ESTAN ESTA SEMANA

AL ALCANCE DE TODOS LOS RECURSOS!

SOLO POR ESTA SEMANA

CATRES de BRONCE

GARANTIZADOS

ROGAMOS A NUESTROS CLIENTES, NO CONFUNDIRLOS CON LOS SIMILARES FORRADOS EN BRONCE O FIERRO BRONCEADO, QUE SON HECHOS EN FABRICAS ANONIMAS.

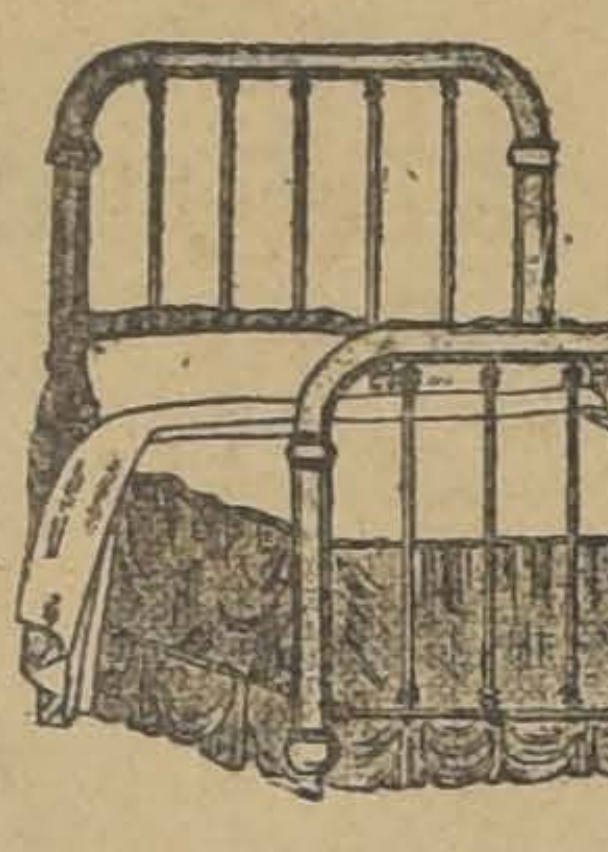

TODOS NUESTROS CATRES SON DE LAS FABRICAS UNIDAS Y QUE SE DENOMINA HOY COMPAÑIA INDUSTRIAL DE CATRES SANTIAGO, TALCA Y VALPARAISO, Y POR LO TANTO LOS VENDEMOS GARANTIZADOS.

¡¡LA MAS SENSACIONAL LIQUIDACION de las efectuadas hasta la fecha!!

Si aprovecha usted esta única oportunidad, ella le reportará el ahorro de mucho dinero, en bien de usted y la felicidad de su hogar No espere el último momento.

SOLO POR ESTA SEMANA

CATRES de bronce inglés, garantizado, cada uno, desde	$ 155.00
ALFOMBRAS de una pieza y por metros, el metro, desde	$ 9.50
BROCATOS finos, para tapiz, el metro, desde	$ 15.00
POPELINAS listadas para cortinas (8 colores), el metro, desde	$ 9.80
CUBRECAMAS de hilo, última novedad, cada una, desde	$ 35.00
CAMINOS para escala y galerías, el metro, desde	$ 6.80
FELPUDOS muy finos, lo mejor que se fabrica, cada uno, desde	$ 14.50
COLCHONES de lana y algodón, en rico cotí damasco, cada uno, desde	$ 65.00
COTIES listados, de excelente calidad, ancho 160 ctms., el metro, desde	$ 3.75
PISOS bajada de cama, gran Réclame, cada uno, desde	$ 10.50

LINOLEUMS por metros, para piso, ancho 184 ctms., el metro, desde	$ 17.00
PISOS de linoleum, para frente de lavatorios cada uno, desde	$ 3.00
PUNTO para visillos, clase muy fina, el metro, desde	$ 4.00
LANZAS de bronce para cortinas, muy elegantes, cada una, desde	$ 16.50
SATINES finos, ancho 130 ctms., (10 colores de moda), el metro, desde	$ 5.50
BRIN para escalas, lavable, el metro, desde	$ 3.80
PLANCHAS de bronce para escalas, cada una, desde	$ 5.00
PARAGÜEROS estilo Americano, muy elegantes, cada uno, desde	$ 75 00

E INFINIDAD DE ARTICULOS, IMPOSIBLE DE DETALLAR

Acuda sin demora! No espere el último momento!

MUEBLERIA PARIS-Delicias 1141

ENTRE BANDERA Y MORANDE

VENDEDOR

de vino, marca acreditada, necesito.

HUERFANOS 1273

SENORITA

activa y de buena presencia para demostraciones de artículos de lujo a particulares, necesítase en

BANDERA 581 - De 9 a 10 A. M.

VENDEDORES

jóvenes y activos para venta de artículos de lujo a particulares, necesita:

Casilla 3870

SUELDO Y COMISION

FERROCARRILES DEL ESTADO

Solicítanse propuestas para la construcción de pérgolas y un cierro a la Maestranza de San Bernardo, que se abrirán en la oficina del jefe del Departamento de Vía, Estación Mapocho, el 16 de Setiembre, a las 3 P. M., donde pueden consultarse planos y antecedentes de 2 a 4 P. M.

AVISO

Solicítanse propuestas públicas para el 10 de Noviembre próxim para el suministro de los siguientes materiales accesorios para la co servación de frenos de aire del equipo: acero, brochas, cañerías, copl codos, espátulas, llaves, martillos, remaches y compresoras port tiles.

Bases y antecedentes en la Sección Pruebas del Departamento Materiales y Almacenes (Estación Alameda).

Santiago, Agosto 5 de 1926.

EL JEFE DEL DEPARTAMENTO DE MATERIALES Y ALMACEN

1 -S.

Solicítanse propuestas públicas para el 3 de Noviembre próximo, pa ra el suministro de aceites lubricantes.

Bases y antecedentes en la Sección Pruebas del Departamento Materiales y Almacenes (Estación Alameda)

Santiago, 27 de Agosto de 1926.

GRAN OCASION

OFRECE A USTED

LA MUEBLERIA EL AGUILA

MUEBLES

JUEGOS dormitorio, desde	$ 520.00
JUEGOS comedor, desde	600.00
JUEGOS de salón, desde	260.00
ROPEROS con luna en lingue, desde	230.00
PEINADORES, desde	130.00
APARADORES, desde	100.00

PIANOS —— PIANOS

PIANO alemán Feippher, a	$ 2,400.00
PIANO alemán Reinard, a	2,400.00
PIANOS de estudio, desde	550.00
VICTROLA VICTOR N.o XLV de caoba, tamaño muy grande, mitad precio	2,100.00
VICTROLA Sonora portátil, nueva	460.00
VICTROLA Pathé de mueble con 2 diafragmas	750.00

MAQUINAS ESCRIBIR

MAQUINA escribir Corona	$ 320.00
MAQUINA Continental	650.00
MAQUINA Royal, nueva	675.00
MAQUINA escribir Addler	200.00

CATRES —— CATRES

CATRES con sommier, desde	37.00
CATRES gruesos, con varillas bronce, desde	85.00
CATRES de bronce sólidos, desde	180.00
COLCHONES higiénicos, desde	20.00
SOBRECAMAS lindas, desde	18.00
COLCHAS especiales, desde	13.00
FRAZADAS. Reclame, desde	5.00

ALFOMBRAS —— ALFOMBRAS

ALFOMBRAS inglesas rizadas, desde	$ 65.00
ALFOMBRAS inglesas tamaño grande	180.00
ALFOMBRA tripe cortado lana	220.00
PISOS de alfombra, desde	15.00

JOYAS —— JOYAS

Gran variedad en anillos con brillantes, pendantiffs, rositas, collares con perlas y joyas modernas de fantasía.

PRECIOS REBAJADOS

SAN DIEGO 460

FRENTE A LA PLAZA ALMAGRO

EL AGUILA

ES LA HORA DE SERVIRSE UN "DERBY"

EL MEJOR APERITIVO

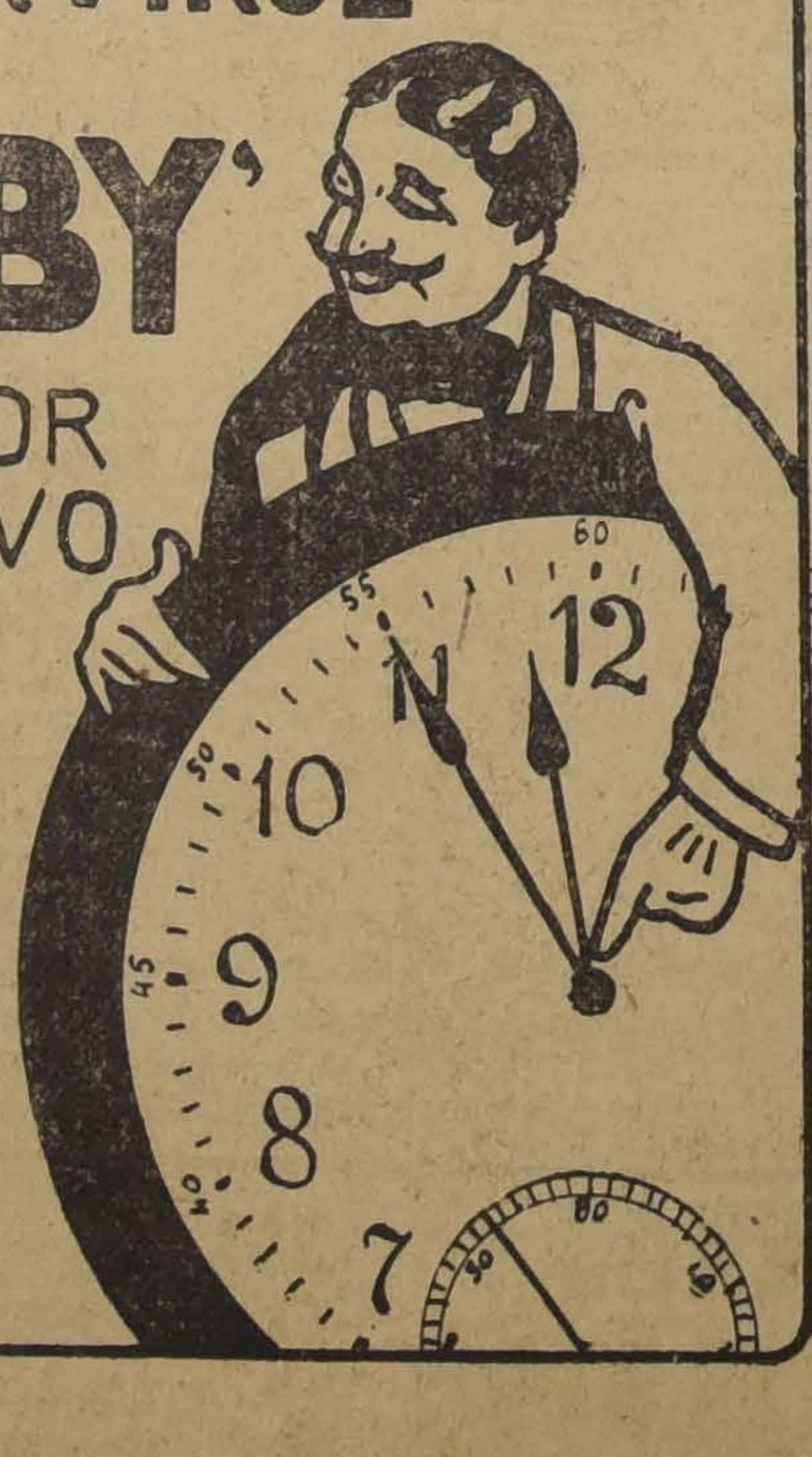

EXIJALO

NO ACEPTE IMITACIONES

Depositarios:

Claramunt Juanet & Co.

Bandera 520, Santiago

ALERTA FUMADORES

Estan en venta los nuevos

CIGARRILLOS

RECORD

CALIDAD Y PRESENTACION INCOMPARABLE

PRECIO de COMBATE $0.30

con regalos en dinero de 5 a 1000 pesos

La agricultura durante el mes de Agosto

La Dirección General de los Servicios Agrícolas ha enviado al Ministerio respectivo un extracto del cuadro sobre el estado de la agricultura obtenido de los datos enviados por los agrónomos provinciales y departamentales del Servicio de Divulgación y Propaganda Agrícolas.

Región Norte: Aconcagua y Coquimbo.—Se están aplicando los abonos potásicos a los viñedos en el sector de Salamanca.

La situación actual de la siembra de cereales es muy propicia en toda la región del Norte.

La fruticultura se halla en buen estado y se están haciendo plantaciones de duraznos, nogales y naranjos.

La ganadería es regular en Vallenar y buena en la región de Illapel.

En cuanto a los pastos, por falta de agua en la zona de Vallenar empiezan a ponerse amarillos; en el sector de Illapel los pastos están muy buenos.

Región central, desde Aconcagua a Talca.—Se está aplicando abonos de cal a los viñedos del departamento de Santiago; en el departamento de Rancagua se aplica salitre a los trigos sembrados en Otoño e Invierno; en Curicó se exparce cal y guano.

El tiempo ha sido propicio para las siembras en toda la región, y la última lluvia benefició bastante a los trigos de la costa.

En el sector de la provincia de Santiago se hacen algunos tratamientos contra las enfermedades de los árboles frutales.

Los trabajos de los viñedos están por terminarse.

El estado de la ganadería es bueno en Santiago, Rancagua y Constitución, y regular en Rengo, San Fernando y Curicó.

Los pastos naturales están en buenas condiciones y los de riego se componen bastante con el buen tiempo.

En la zona de la costa, del departamento de San Antonio, los cultivos se efectuan en forma favorable. En Rancagua se estima que el año va en forma benéfica para la agricultura y en San Fernando el tiempo ha favorecido a los cereales.

Región central Sur. — De Linares a Bío Bío.—Las siembras se encuentran buenas en toda la región. Las arboledas se presentan en buen estado; las podas se siguen con toda actividad a fin de terminarlas en la segunda quincena.

El estado de la ganadería es regular en casi toda la región, siendo los pastos buenos.

Los trigales del departamento de San Carlos empiezan a vigorizarse con el buen tiempo.

Región Sur.—De Bío Bío al Sur.—El estado de las siembras es bueno, pues se desarrollan con todo el vigor.

La fruticultura es regular en toda la región. En el sector de Angol los huertos frutales están en buenas condiciones.

El ganado se encuentra en buenas condiciones en Angol, Mariluán, Valdivia y La Unión, y regular en los departamentos de Laja, Mulchén, Temuco y Osorno.

El estado general de los pastos es regular, debido al exceso de humedad.

Después del período de grandes lluvias, la bonanza ha hecho reaccionar rápidamente a los trigales, que se presentan de mejor aspecto.

La entrada clandestina de chinos

El Ministerio del Interior y el de Relaciones ha impartido las órdenes del caso para que las autoridades policiales de los puertos del norte procedan a vigilar estrictamente el embarque y desembarque de asiáticos.

Los pasaportes de los chinos deberán ser expedidos en forma por el Cónsul de Chile en Hong Kong.

Por otra parte se levantará en el país un rol especial con todos los detalles acerca del número de chinos residentes y las labores a que se dedican.

Según se nos ha informado, se ha tomado esta medida en atención a que en Antofagasta se han sorprendido numerosos casos de chinos que desembarcan en forma clandestina, diciéndose pasajeros en tránsito para Bolivia.

La explotación de los bancos de choros

HA SIDO LIMITADA A 100 SACOS MENSUALES POR EL MINISTERIO RESPECTIVO

Accediendo a una petición formulada por los pescadores del golfo de Arauco, quienes manifiestan que las personas que se dedican a aquella explotación, lo hacen en forma desmedida sin tomar en consideración la época de prohibición que existe para toda especie de mariscos.

Agregan aquellos pescadores que los bancos de choros de Punta Lavapié y de Tubul, que han sido siempre muy abundantes, pasan por el peligro de extinguirse en corto tiempo si la explotación de los referidos mariscos continúa en la forma como se hace en la actualidad.

Según hemos tenido conocimiento, el Ministerio de Tierras y Colonización tiene listo para la firma del Presidente de la República, un decreto por el que se limita a cien sacos el máximo que puede explotar mensualmente cada buzo que se dedica a ese negocio.

Por otra parte, el Intendente de Arauco ha comunicado al Ministerio de Colonización, que en el Golfo de ese nombre han sido descubiertos últimamente nuevos y grandes bancos de choros los que pueden ser explotados para el abastecimiento de la zona de Concepción a Santiago.

A este respecto se nos ha informado que el señor Ministro de Tierras y Colonización, designará una comisión para que estudie, durante la época de la veda, que empieza el 1.o de Octubre próximo, un reglamento para la explotación de esos bancos de mariscos.

UNA MANIFESTACION EN HONOR DEL TESORERO MUNICIPAL

LE OFRECIO AYER TODO EL PERSONAL DE LA TESORERIA

En una de las oficinas del Palacio Consistorial, se verificó en la tarde de ayer la manifestación que el personal de las diversas secciones de la Tesorería Municipal ofreció al Tesorero, don Arturo Pizarro con motivo de su onomástico.

En elocuentes términos la ofreció el Sub-Tesorero, señor Merino, quién recordó el cariño y generales simpatías que goza entre el personal, el señor Pizarro. Habló después el festejado, quien agradeciendo la espontánea manifestación de que se le hacía objeto, manifestó que uno de sus anhelos era el de conseguir un mejoramiento efectivo de la situación económica de su personal, que debía ser remunerado de acuerdo con su alta responsabilidad moral y material.

Hablaron después otros empleados quienes reiteraron al señor Pizarro, a nombre de sus compañeros su adhesión y simpatía.

POR LA MONEDA

EL DIRECTOR GENERAL DE CONTABILIDAD, DON JOSÉ Manuel Barriga, ha sido autorizado para hacer uso de su feriado legal. Ese funcionario público, que ha tenido una intensa labor este último tiempo, no había solicitado el feriado desde hace muchos años.

EL EX-DIRECTOR GENERAL DE POLICIA, DON JULIO Bustamante, pasó ayer al Ministerio del Interior a conferenciar con el señor don Maximiliano Ibáñez. En esa entrevista el distinguido funcionario le dió cuenta al jefe del Gabinete sobre el resultado que tuvo la jira que realizara últimamente al viejo mundo.

SE ENCUENTRA DELICADO DE SALUD EL SUB-SECRETARIO del Ministerio del Interior, don Edecio Torreblanca. Por ese motivo no concurrió ayer a su sala de despacho.

EL PRESIDENTE DE LA CORTE SUPREMA DE JUSTICIA, don Javier Angel Figueroa Larraín, pasó ayer a la Cancillería y conferenció breves momentos con el sub-secretario de Relaciones Exteriores, don Miguel Luis Rocuant. También estuvieron en la Cancillería los Encargados de Negocios de Colombia y de Alemania.

SE HA ORDENADO A LA TESORERIA FISCAL DE SANtiago ponga a disposición del Ministerio de Agricultura la suma de $ 7,500 que croresponden al 6.o y 7.o duodécimos del presente año por adquisición de salitre y enseñanza de su aplicación a los pequeños agricultores.

ASAMBLEA DEPARTAMENTAL DE LA SOCIEDAD NACIONAL DE PROFESORES

Se nos encarga citar para hoy a las 6 P. M. en el nuevo edificio de la Biblioteca Nacional, a los miembros de la Asamblea Departamental y a todas las personas que simpaticen y deseen acogerse a los beneficios de la sociedad en formación "Cooperativa de Empleados Públicos Limitada."

Si, como es posible, queda terminado esta tarde el estudio de los estatutos, se designará inmediatamente el Directorio provisorio, que estará formado por representantes de todos los servicios públicos.

Dado el entusiasmo con que ha sido recibido dentro del profesorado el proyecto en referencia, es de presumir que la sesión de esta tarde estará muy concurrida.

Las Gotas de Leche del Patronato Nacional de la Infancia propenden a la vulgarización de la puericultura en el pueblo, estimulan la crianza materna, y cuando esto no es posible, proporcionan alimentación mixta o artificial, bajo la inmediata vigilancia médica.

NOTICIAS BREVES; PERO IMPORTANTES

A una junta general extraordinaria de accionistas ha sido convocada la Cooperativa de Consumos y Edificación de Correos y Telégrafos, asamblea que se verificará el 9 de Setiembre, a las 5 de la tarde, en la sala de recepción del Correo Central, con el objeto de nombrar Junta de Vigilancia y gerente provisorios.

La ratificación de los nombramientos sanitarios fué hecha ayer por la Dirección de Sanidad al Ministro de Higiene para que éste a su vez la haga al Gobierno.

Contador-secretario del Departamento de Subsistencias ha sido nombrado el señor Arsenio Vergara.

El señor Héctor Alvarez y el Director General de Educación Primaria, don Darío Salas, han sido designados por el Ministerio de Instrucción Pública para que, de acuerdo con los miembros designados por el Ministerio de Agricultura, estudien la implantación de Escuelas Normales para Profesores de escuelas primarias rurales agrícolas.

Al personal de la Escuela Profesional de Niñas de Valparaíso se le ha mandado pagar los trienios correspondientes a los meses de Enero a Mayo del presente año.

Los trienios de Enero a Abril se mandó pagar al profesorado de la Escuela Profesional de Concepción y al de la Visitación y Contaduría de la Enseñanza Profesional de Niñas.

Don Jorge Lira Orrego, profesor de motores y topografía del Instituto Agronómico, ha sido comisionado por el Ministerio de Obras para que estudie en Europa todo lo relacionado con el embarque y desembarque del salitre y carbón. A este respecto, el Ministro de Agricultura ha solicitado se le encomiende al señor Lira, asimismo, el estudio de la aplicación del gas pobre, hecho de leña o carbón, a los camiones y tractores agrícolas.

Agrupación Nacional de Directores de Escuelas Primarias.—Cita a asamblea ordinaria para mañana Jueves, a las 5 P. M., en el local de costumbre, Cerro 229.

EJERCITO Y ARMADA

NUEVE OFICIALES PRESENTARON SUS SOLICITUDES DE RETIRO

De los cuales son dos Mayores y siete Capitanes, en atención a uno de los acuerdos tomados por la Junta Calificadora de Méritos, últimamente.

A este respecto, el Ministerio de Guerra ha enviado una circular a los Comandos de unidades en la que, juntamente con acompañar la nómina de esos oficiales que debían presentar sus respectivas solicitudes de retiro antes del 30 de Agosto próximo pasado, pone en conocimiento de que un grupo de más o menos diez oficiales, entre Capitanes y Mayores, deben quedar a prueba hasta después de la revista de Compañía que se efectuará en cada regimiento. Los Comandos han sido autorizados para poner a cada uno de ellos una nota de calificación.

Según hemos tenido conocimiento, la Sección Pensiones del Ministerio de Guerra, dejó ayer redactados los decretos de retiro de los nuevos oficiales a que hacíamos referencia al principio.

EL DIRECTOR DEL TERRITORIO MARITIMO. — Capitán de Navío, don Julio Dittborn, vino ayer a esta capital con el objeto de asistir a una reunión que celebraba la Comisión de Puertos. El señor Dittborn pasó en la tarde a saludar al Ministro de Marina.

EL INSPECTOR DE ARTILLERIA. — General don Francisco Lagréze, se dirigió ayer a Linares con el objeto de inspeccionar la Escuela de Tiro de Artillería.

..UNA GRAN MANIFESTACION AL GENERAL Sr. CARVALLO.— Ofreció todo el personal civil y militar de la Dirección General de Guerra, con motivo de su reciente retiro del Ejército, y de dejar aquel alto cargo que sirvió por espacio de un año y medio.

Ofreció la manifestación, a nombre de todo el personal, el Inspector de la Fábrica, Coronel don Víctor Figueroa, quien se refirió a los hondos afectos que el señor Carvallo se había conquistado entre sus subordinados, no sólo por su carácter, sino por su especial preparación.

No sé, agregó el señor Figueroa, cómo deciros, General, que todo cuanto hemos hecho es poco para demostraros el pesar con que vemos alejarse al tan merecido descanso que nuestro Gobierno otorga a aquel que por espacio de 35 años terció esa noble espada que supo mantener con gloria y honor.

General, terminó el orador, os retiráis, pero no olvidéis que este cariño nuestro, que exteriorizamos en forma tan sencilla, sabrá perseguiros hasta vuestro hogar y alegraros en horas de nostalgia.

Al terminar, el Coronel señor Figueroa se acercó al General señor Carvallo y le hizo entrega de una placa de oro que el personal le obsequiaba como un recuerdo.

Contestó, agradeciendo la manifestación, el señor Carvallo, quien dijo que había llegado a ese sitio no para darles un adiós, sino un hasta luego, porque desde su apartado hogar seguiría siempre recordando a todos sus colaboradores, a sus amigos, sin los cuales, ningún jefe es algo.

LAS MULTAS DE LOS INFRACTORES A LA LEY DE RECLUTAS. — Se niega a recibirlas el Tesorero Fiscal de Vichuquén; así lo ha comunicado al Ministerio de Guerra el Oficial del Cantón de Reclutamiento de Santa Cruz-Vichuquén.

A este respecto, el Ministro de Guerra, envió ayer un oficio al de Hacienda por el que pide se ordene telegráficamente a los Tesoreros Fiscales que reciban esas multas, ya que así lo determina una ley de la República.

EL JUEVES ES PROBABLE QUE PARTA DOOLITTLE A BUENOS AIRES. — Así nos informó en la mañana de ayer este aviador, agregándonos que aún no ha recibido la debida autorización de la Fábrica Curttis, pero que todos los preparativos los tiene ya terminados.

En el Ministerio de Guerra se nos dijo que se había recibido una comunicación por la que se anunciaba que ese piloto norteamericano debe partir en dos o tres días más a aquella capital.

A LOS Srs. CARVALLO Y FERNANDEZ PRADEL. — Todos los Generales de la guarnición, les ofrecerán el Jueves 2 de Setiembre, una manifestación en el Club Militar con motivo de sus recientes retiros.

A esta manifestación, que consistirá en un almuerzo, asistirá también el Ministro de Guerra.

SESION EXTRAORDINARIA DE LA UNION DE EMPLEADOS

Esta noche a las nueve en punto, celebrará sesión extraordinaria la Unión de Empleados de Chile para tratar lo relacionado con el lamentable incidente habido ayer en la Casa Emilio Delporte, en el cual, según las informaciones de la prensa, nuestro consocio y delegado ante la Confederación Internacional del Trabajo de Ginebra, señor Alejandro Gallegos, disparó su revólver sobre el Gerente del indicado establecimiento.

Se nos pide recomendar la asistencia y puntualidad en la hora, porque además de este asunto, deberán tratarse otros de no menor importancia de interés para la organización.

CIGARRILLOS CABECEADOS
ORO
M R
PAPEL MAIZ
CORRIENTES 20 cts
ESPECIALES 40 cts

BIBLIOGRAFIA

Boletín mensual del Observatorio del Salto

En los primeros días de Setiembre aparecerá el Boletín Mensual del Observatorio de El Salto, importante publicación científica de gran circulación dentro del país y en el extranjero.

El número correspondiente a Setiembre trae el siguiente sumario: 1, El método Gilbert en la Previsión del Tiempo a Corto Plazo. 2, Anuncios meteoro-solares. 3, Anuncios astronómicos. 4, Indicaciones agrícolas. 5, Temperatura y lluvias. 6, Resumen meteorológico dinámico de Agosto. 7, La radiación solar y el tiempo. 8, Resumen sísmico de Agosto. 9, Explicación de los gráficos. Trayectorias de los anticiclones; trayectorias de las depresiones; La radiación solar y la presión atmosférica comparada en diferentes puntos de Chile; etc. 10, Bibliografía.

Esta publicación científica está destinada especialmente a los agricultores y es de gran utilidad práctica. La suscripción anual vale solamente diez pesos, y la semestral cinco. Los pedidos deben hacerse a casilla 130, Santiago, por giro postal, telegráfico o carta certificada.

CULTO

NUEVAS PRECES POR LA IGLESIA DE MEXICO

En la tarde de ayer el Arzobispo de Santiago envió al clero y fieles de la arquidiócesis, una circular, en que pide se eleven nuevas oraciones por la paz de la Iglesia de México.

La circular en cuestión consulta la comunicación del Cardenal Gasparri, enviada por intermedio del Nuncio Apostólico en Santiago.

En ella se da a conocer el sentir de S. S. el Papa frente al conflicto religioso, y pide a los fieles católicos de todo el mundo, nuevas oraciones para obtener la solución de la delicada situación religiosa en ese país.

En cumplimiento de estas disposiciones, el Iltmo. señor Arzobispo ordena a los sacerdotes de la arquidiócesis que agreguen en la misa, durante quince días, la colecta "Contra perseeutores ecclesiae", signada con el número 10 de las Oraciones Diversas.

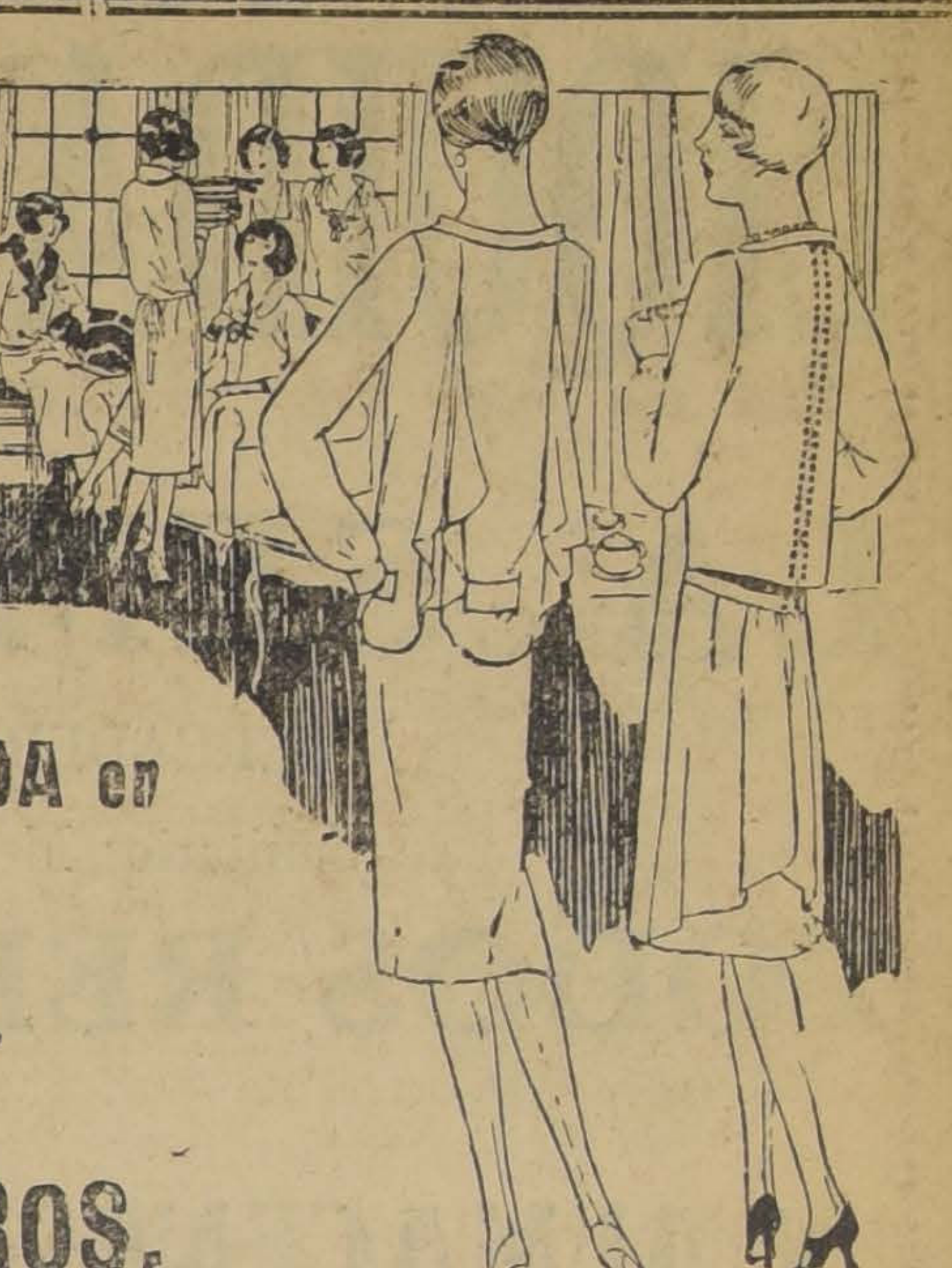

SOBERBIA EXPOSICION
de las más recientes creaciones de la MODA en
VESTIDOS,
TRAJES,
SOMBREROS.
BLUSAS, CALZADO, etc.
¡¡Los modelos más distinguidos y novedosos!!

¡¡SALDOS de ESTACION!!
¡¡Ropa Interior, Medias, Guantes, Chombas, etc., a PRECIOS BAJISIMOS!!

CORSES, LIGAS, ETC.:
SALDO de Corsés "Warner", liquidamos a $ 8.90
CORSES Casa Gath y Chaves, forma cómoda y envolvente, en buen coutil, colores rosa y celeste, a $ 9.50
SOSTEN-SENOS en opal de algodón, abrochados atrás, modelo muy práctico y de aceptación, a $ 6.50

VESTIDOS Y TAPADOS:
GRAN SURTIDO de vestidos de rep de lana, hechuras y colores muy nuevos, para señoras, desde $ 110, y $ 125.00
GRAN SALDO de tapados de piel de nutria, y castor, desde $ 490.00
GRAN SALDO de tapados de lana y vestidos de seda para fiestas, a precios extraordinariamente rebajados.
VESTIDOS de crepé de Chiné, en todos los colores nuevos, hechuras de última moda, para señoras y jovencitas, desde $ 195.00
VESTIDOS en rep de pura lana, muy lindas y bonitas formas, desde $ 125.00
LINDOS TAPADOS en tela fantasía, muy fina, bonitos gustos, con capa en forma de mucha novedad, para jovencitas, desde $ 135.00
TAPADOS para media estación, en tela muy fina y de novedad, forrado en seda, para señoras y señoritas, desde $ 270.00
VESTIDOS en dos piezas, pollera con "Jamper", en kasha, jersey y rep y telas de lana de mucha novedad, para jovencitas, desde $ 280.00

MODAS:
SOMBREROS en varios estilos, de fina cinta grosgrein de seda, colores de estilos de novedad, desde $ 95.00

ASOMBROSA LIQUIDACION DEL SALDO DE SOMBREROS
IMPORTADOS, a $ 29.50, y $ 14.90
FANTASIAS, cintas y plumas, liquidamos, desde $ 0.95
VESTIDOS Y TAPADOS:
UN SALDO de vestidos de franela o viyela de algodón, colores de fantasía, para niñitas de 2 a 10 años, desde $ 9.90
UN SALDO de vestidos en terciopelo de lana para niñitas de 2 a 13 años, primeras medidas, desde $ 29.50
UN SALDO de tapados en finos terciopelos o en murión de pura lana, para niñitas de 2 a 13 años, primeras medidas, desde $ 39.50

Medias, Camisas, Calzones, etc.:
MEDIAS de algodón mercerizado, lisas, en todos los colores, el par $ 2.60
MEDIAS de seda en todos los colores de última creación, el par $ 3.50
CAMISETAS de algodón, punto tricot, escotadas, mangas largas, a $ 2.95
CALZONES en jersey algodón, con elástico en la cintura y piernas, a $ 3.80

DELANTALES, BATAS, ETC.:
DELANTALES con peto y tirantes en cretona, muy bien adornados, a $ 3.90
CHALECOS punto tricot, pura lana, todos los colores y negro, a $ 29.90
CHOMBAS punto tricot, pura lana, todos los talles, a $ 18.90
PALETOES punto tricot, pura lana, todos los colores y negro, a $ 29.90
BATAS en franela algodón cardadas, forma vestidos, a $ 18.50

GUANTES Y PAÑUELOS:
GUANTES imitación piel de Suecia, negros con fantasía blanco, para señoras, el par $ 4.90
GUANTES imitación gamuza, para caballeros, el par $ 7.90
PAÑUELOS de batista de hilo, para caballeros, docena $ 29.40

CINTAS, ENCAJES, ETC.:
UN LOTE de cordones de seda, en colores, el metro $ 0.30
UN LOTE encajes, varias clases y anchos, el metro, desde $ 0.90
UN LOTE de golillas para adornos, varios colores, el metro, desde $ 2.40
UN LOTE de cintas de bandera, en varios pabellones, el metro, desde $ 0.15

PAQUETERIA:
SEDA "Lustrita", para tejer, la caja de 10 ovillos, a $ 4.50
TURNIQUET de algodón, para coser, todos los colores, la caja de 12, a $ 1.90

MAGNIFICAS OFERTAS
EN MENAJE, TAPICERIA Y SANITARIOS. —:— GRANDES RECLAMES EN COMESTIBLES
¡PRECIOS BARATISIMOS!
Gath & Chaves, Ltd.

LIQUIDACION TOTAL Y DEFINITIVA

POR ENTREGA DEL LOCAL

LA SEMANA MAS ESTUPENDA

MERCADERIAS Y ARTEFACTOS A PRECIOS AL ALCANCE DE TODOS LOS BOLSILLOS

Sanitarios, Menajes, Lozas, Cristalerías, Eléctricos, Plaqués, Artículos para regalos, Materiales, etc., etc.

TODOS REBAJADOS HASTA LO INVEROSIMIL

No pierda más tiempo, acuda usted a la oportunidad que le brindan los

EX ALMACENES de la Cía. de GAS ACETILENO y DEMAS ALUMBRADOS

ESTADO 55-59

Morello & Castagneto.

LOS AFICIONADOS ESPERAN CON INTERES LOS MATCHS DEL SABADO

GREEN CROSS VERSUS RODOLFO JARAMILLO

Anguita, Zorobabel Rodríguez, Caballero, Tuñón, Tachi, Veloso y Soto, los siete populares boxeadores que deberán batirse el Sábado próximo en el Hippodrome Circo, se encuentran sometidos desde hace varios días a un riguroso entrenamiento para ofrecer ante sus admiradores una lucha honrada y llena de emociones.

Los aficionados esperan con interés estas competencias, en que todos, cual más, cual menos, se desempeñarán rindiendo el máximum de sus conocimientos y bravura para conseguir la victoria.

Así, veremos al Zorro, ser astuto hasta conseguir el triunfo sobre Caballero. A Tuñón, aplicar su ciencia para derrotar a Tachi, y por fin a Veloso queriendo repetir sus últimas hazañas de Buenos Aires, en que sus adversarios salían del ring lesionados en las costillas, debido a su terrible golpe de derecha abajo.

LAS PELEAS DEL SABADO EN LOS TIEMPOS B. C.—Presentación del aficionado español señor Rufino Lecue.—En el local de Los Tiempos B. C. se efectuará el próximo Sábado interesantes peleas entre aficionados.

El programa que se desarrollará ha sido confeccionado con el mayor esmero, figurando Miguel Contreras, campeón peso medio, que se medirá con Rufino Lecue, campeón español.

La pelea de semi-fondo estará a cargo del peleador Manuel Valdés y Luis Ilabaca.

El encuentro de fondo lo harán el científico campeón peso liviano de Los Tiempos B. C. Jorge Díaz, y Alfonso Orrego, segundo campeón de Chile.

Fuera de los matchs más arriba enumerados, figuran en el programa siete peleas más, a cargo de aficionados que han tenido una figuración descollante.

SANDOW'S MAGAZINE B. C.—Cita a junta general ordinaria para hoy Miércoles, a las 7. Hay importantes asuntos que tratar.

EL TANI B. C.—Cítase a junta general para hoy, a las 8.30 P. M., en San Diego 1330. Tabla: Arriendo local gimnasio.

HERIBERTO ROJAS B. C.—Mañana Jueves se efectuará la velada pugilística en honor de Ernesto Castro, con un novedoso programa en el que tomarán parte prestigiosos amateurs tales como Javier López, Lorenzo Coll, Miguel Contreras, Pérez, Vergara, Díaz y Juan Retamales.

El local elegido es el amplio gimnasio de Los Tiempos B. C., ubicado en San Francisco 1120.

LAS PELEAS DEL MEDIDORES: ORREGO-IPINZA.—Para el Sábado próximo la comisión de box del Medidores ha elaborado un carnet de peleas, las que seguramente llamarán la atención de los aficionados.

En el programa figuran Gabriel González, Eduardo Fuenzalida, Carlos Valdés, Carlos Hernández, Luis Castro Sergio Marín, Germán Paredes, Rigoberto Sepúlveda y otros.

Los encuentros de atracción serán los que sostendrán los amateurs Alfonso Orrego, segundo campeón de Chile, vencedor de Lorenzo Caballero y Juan Ipinza, de lucida actuación en nuestros rings; el semifondo lo hará Fernando Lecaros, campeón de la Departamental en el medio liviano por el año 1925; y Enrique Opazo, campeón de su categoría en el Medidores.

Cada uno de estos encuentros será a cinco rounds.

CENTRO BOXERIL LOS SPORTS—Las peleas que se habían anunciado para el Domingo pasado fueron suspendidas debido al mal tiempo.

Ese mismo programa, con algunas modificaciones, se llevará a cabo el Sábado.

—Al aficionado Manuel Valdés se le necesita esta tarde en el local, para que firme contrato con José Ponc.

—Queda también citado Francisco Allendes.

LOS CAMPEONES DE 1925 SE VERAN ESTA NOCHE FRENTE A LOS ASPIRANTES

INTERES QUE DESPIERTA LA VELADA DE ESTA NOCHE EN EL HIPPODROME. — ¿MANTENDRAN LOS CAMPEONES SU TITULO?—EL PROGRAMA COMPLETO

La comisión de campeonatos de la Asocación Departamental de Box de Santiago ofrece esta noche una velada en la cual seis aspirantes de efectivo cartel cruzarán guantes con los vencedores del período anterior.

Estos encuentros que se llevan a cabo todos los años, en el presente han logrado despertar más interés porque entre los aspirantes existen varios muchachos que sólo la constancia los ha hecho llegar hasta la final, antecedente que les honra en alto grado y que ha de servir de ejemplo para aquellos que creen ver cortada su carrera de ring por haberse excedido de peso o por haber considerado injusto un fallo...

EL PROGRAMA

Mínimo: Gabriel González, del Medidores, versus Segundo Villanueva, del Roma; Miguel Zamora, del Caupolicán versus Pastor Villegas, del Providencia.

Mosca: Pedro 2.o Varas, campeón de 1924-1925, versus Edmundo Callejas de 1926.

Gallo: Alfredo Aravena, de 1925, versus Pedro Santibáñez, de 1926.

Pluma: Jorge Olguín, del Salazar, versus Egidio Pacheco, del Jaramillo. Reserva: Ernesto Castro.

Liviano: Jorge Díaz, de Los Tiempos, versus Enrique Giaverini, del Juan Rojas.

Los que se clasifiquen ganadores de estas dos categorías, deberán pelear la final con Andrades y Caballero, respectivamente.

Medio liviano: Fernando Lecaros, de 1925, versus Eduardo Bollo, 1926.

Peso medio: Francisco Castañeda, de 1924-1925 (escolar y universitario) versus Miguel Contreras, de 1926.

1925, versus Armando Román, de

Medio pesado: Angel Tachi, de 1926.

Pesado: Víctor Soto, de 1925, versus Gustavo Lillo, de 1926.

SERVICIO DE GONDOLAS

Son varias las empresas que han resuelto mantener servicio de camiones hasta el término de la velada, lo que será un motivo más para que el público de los distintos barrios de la ciudad se de cita esta noche en el Hippodrome Circo.

LOS ROUNDS

En conformidad con los reglamentos de la Confederación Sur-Americana de Box, los rounds de pelea de esta noche serán los dos primeros de dos minutos y el último de cuatro.

EL CAMPEONATO ESCOLAR DE DE BOX

MAÑANA SE EFECTUARA LA QUINTA RUEDA

Los escolares que han seguido con entusiasmo el desarrollo del torneo por las eliminatorias escolares, deben recibir con entusiasmo la noticia de que mañana se realizará la quinta rueda, en el ring de la Asociación de Estudiantes Católicos.

El programa es el siguiente:

Peso hoja.—Armando Salas, de la Escuela de Artes, con Daniel Vásquez, de la Escuela Anexa a la Normal. Reserva: Humberto San Martín, del Zamorano.

Peso mínimo.—Ernesto Vidaurre, del Amunátegui, con Antonio Rojas. Reserva: Humberto Sánchez, de la Escuela Anexa a la Normal.

Peso mosca.—José Romírez, del Amunátegui, con Manuel Chavallo, de la Escuela de Artes y Oficios. Reserva: César San Martín, del Zambrano.

Peso gallo.—Luis Benítez, del Instituto Superior de Comercio, con Eduardo Figueroa, de la Escuela de Artes. Reserva: Alberto Ravest, del Liceo Amunátegui.

Peso pluma.—Eleazar Poblete, de la Academia de Humanidades, con Javier Fuentealba, de la Escuela de Artes. Reserva: Pedro Soto, de la Escuela de Artes y Oficios.

La última rueda del campeonato que se efectuará en el presente mes de Setiembre será la sexta, la que tendrá lugar el día 9 próximo, en el mismo local de la Asociación de Estudiantes Católicos.

VENERANDO GOMEZ v. JOSE SAEZ (PIRPITO)—La empresa del Hippodrome Circo hace las gestiones del caso para realizar este esperado encuentro entre estos dos profesionales de la categoría liviano, Venerando Gómez y José Sáe el 11 del mes que se inicia.

Con este espectáculo se dará comienzo a las grandes peleas en profesionales en los meses que restan del presente año.

SUNCHO

ampollado para cajones de 1|2", 5|8" y 3|4", a precios sin competencia.

Ofrecen:

MERCERIA SANTIAGO

CASILLA 97 D. — COMPAÑIA 1060

Entre Plaza y Bandera

MOTOR

SEMI-DIESEL CON GENERADOR, 50 A 70 HP.

COMPRO

BANDERA 154, oficina 3

Compañía Industrial

MÁRMOLES DE CAMBRIDGE

(SOCIEDAD ANONIMA EN FORMACION)

SUSCRIPCION DE ACCIONES

DESDE HOY MIERCOLES 1.o DE SETIEMBRE QUEDA ABIERTA LA ESCRITURA DE SUSCRICIONES DE ACCIONES DE ESTA SOCIEDAD. LA ESCRITURA ESTA EXTENDIDA ANTE EL NOTARIO SEÑOR LUIS COUSIÑO TALAVERA, AGUSTINAS N.o 1082.

EL VALOR DE LAS ACCIONES ES DE $ 20, TOTALMENTE PAGADAS, Y LOS DEPOSITOS DEBEN EFECTUARSE EN EL BANCO ANGLO SUD-AMERICANO A LA ORDEN DE LA SOCIEDAD.

PARA VER LOS MARMOLES Y SOLICITAR PROSPECTOS, DIRIGIRSE A

AGUSTINAS N.o 1111 — OFICINA N.o 4

LA GERENCIA.

BOTICA

en el centro de Valparaíso se vende.

Dirigirse a

Casilla 3242 — Valparaíso

SENORITA FARMACEUTIC

NECESITO URGENTE

BOTICA "LA MEJOR"

Valparaíso — Casilla N.o 1

Srs. BUYANTE Y GONZALE

EN EL SORTEO DEL JUEGO DE MUEBLES DE COMEDOR

OBSEQUIADO POR LOS ALMACENES ECONOMICOS, RESULTO FAVORECIDO

EL N.o 197435

EL POSEEDOR DE ESTE BOLETO PUEDE PRESENTARSE A LA GERENCIA DE LOS ALMACENES ECONOMICOS, HUERFANOS, 1189

DE 9 A. M. A 6 P. M., HASTA EL JUEVES 2, A LAS 6 DE LA TARDE

SI HASTA ESTA HORA EL NUMERO PREMIADO NO HUBIERA SIDO COBRADO, SE REPETIRA EL SORTEO EL DIA VIERNES 3. A LAS 5 DE LA TARDE.

ALÓ!
ALÓ!
ALÓ!
ALÓ!

AZUCAR

AZUCAR granulada B., kilo	$ 0.70
AZUCAR pan, kilo	$ 1.00
ACEITE OLIVO lata	$ 2.40
SARDINAS españolas, lata	$ 0.60
MAIZ chico, kilo	$ 0.30
SEMILLA cáñamo, kilo	$ 0.65
POROTOS burros nuevos, kilo	$ 1.10
TRIGO, kilo	$ 0.50
POROTOS partidos, tarro grande, nuevos, lata	$ 0.55
YERBA, kilo	$ 3.60
MIEL DE PALMA, lata	$ 1.35

CAFE

CAFE entero, kilo	$ 5.80
CAFE molido, kilo	$ 4.00
CAFE de Malta, kilo	$ 1.00

Ferroggiaro H.nos

BANDERA 718-722. — TELEFONO 2565

Edificio de cuatro pisos, casi esquina de Las Rosas

LAS TARIFAS DEL FF. CC. A BOLIVIA

ERAN REDUCIDAS A MONEDA LEGAL

Así se acordó ayer y se enviará con este objeto una nota al Gobierno transcribiendo el acuerdo a fin de que se dicte el decreto correspondiente.

La modificación fué aprobada en la forma propuesta por la Inspección respectiva, entre otras cosas, que establece tarifas diversas para los servicios nuevos tales como carros ambulancias.

La principal modificación es la de reducir a moneda de curso legal, las tarifas que antes se cobraban en moneda de oro de 18 peniques.

SESION DEL CONSEJO DEL TRANSITO

Con asistencia de todos sus miembros en la tarde de ayer celebró sesión ordinaria esta corporación.

Después de darse cuenta de diversas solicitudes y de otros asuntos de tramitación, el Consejo se ocupó extensamente de la cuestión de la ordenación del tránsito en las diversas calles centrales. Sobre este particular el señor Orrego manifestó que era necesario que el Consejo conociera, tramitara y despachara oportunamente todos los asuntos relacionados con este particular.

En seguida, después de considerar otros asuntos de menor importancia, el señor Iribarren hizo indicación para que en la próxima reunión el Consejo se ocupara de la decisión adoptada por la Dirección de Sanidad, que hará un estudio de la cuestión del porcentaje de los accidentes del tránsito.

PRONOSTICO DEL TIEMPO

En las últimas 24 horas ha declinado el mal tiempo en el país conforme se anunció. La depresión ciclónica ha cruzado la región austral, siguiendo su marcha entre las Islas Falkland y Shetland del Sur, hacia el Océano Glacial Antártico. Frente a la zona central persiste el régimen anticiclónico, con centro de alta presión en las Islas de Juan Fernández, con 772 milímetros.

El estado del tiempo ha mejorado notablemente; ayer sólo persistían los nublados parciales entre Santiago y Chiloé, manifestándose la temperatura algo fría.

Sin embargo, las observaciones recibidas a última hora de ayer informaban nuevamente que principiaban a soplar los vientos del Norte en las Islas de Juan Fernández, y varios puntos de la zona Sur, al mismo tiempo que se iniciaba un nuevo descenso barométrico.

Radiación Solar. — La radiación solar ha experimentado un descenso transitorio. Según las últimas observaciones recibidas de Montezuma Observatory, de la Smithsonian Institution, la Constante Solar diaria estaba en una caloría novecientas dieciocho milésimas.

Las observaciones practicadas en la tarde de ayer en la Estación Solar del Observatorio de El Salto, permitieron descubrir la existencia de dos importantes grupos de manchas solares e intensas fáculas en los limbos Este y Oeste. Es probable que se produzca un nuevo aumento de la radiación solar.

Pronóstico del tiempo. — El régimen isobárico no ha sido modificado fundamentalmente, persistiendo aún el desnivel de presión hacia el Sur. Por esta causa persistirán los nublados parciales, manifestándose el tiempo algo variable. Las alteraciones atmosféricas no declinarán del todo en la zona Sur. En cambio en la zona central habrá buenas condiciones atmosféricas.

Observatorio de El Salto, a las 22h. del 31 de Agosto de 1926.

VIDA ESTUDIANTIL

Nuevo abogado

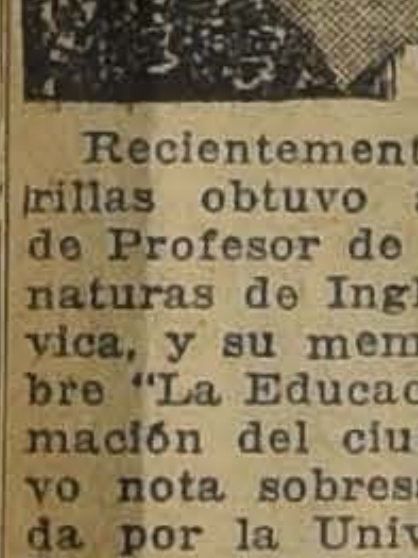

Después de rendir con brillo las pruebas reglamentarias, ha obtenido su título de abogado el señor Guillermo Gandarillas M. Su memoria de prueba versó sobre "La indemnización de perjuicios."

Recientemente, el señor Gandarillas obtuvo además los títulos de Profesor de Estado en las asignaturas de Inglés y Educación Cívica, y su memoria de prueba sobre "La Educación Cívica y la formación del ciudadano", que obtuvo nota sobresaliente, será publicada por la Universidad.

Federación Estudiantil Femenina

Como de costumbre, hoy Miércoles 1.° de Setiembre, a las 6 P. M., se efectuará la clase de Apologética a cargo del señor Aníbal Carvajal. Se encarece la asistencia, dado lo importante del tema que tratará hoy.

Aún continúa abierta la matrícula para los cursos de Inglés y Francés, tanto de Perfeccionamiento, como de humanidades. Los requisitos para ingresar a ellos, son los mismos, ya expuestos anteriormente.

El Jueves 2 del presente a las 6 P. M. habrá sesión de Directorio. Se nos pide encarecer a los presidentes y delegados de Centro, asistir con puntualidad.

Manifestación de la señorita Elena Caffarena

Se efectuará hoy a las 4.30 P. M., en el Club de Estudiantes, Ahumada 357.

El objeto de esta manifestación es demostrar a la señorita Caffarena, que recientemente ha recibido su título de Abogado, y partirá en breve a Europa, el aprecio de sus compañeros de estudios.

Hotel Astoria
ORQUESTA: Martes, Jueves y Sabado
MENU ESPECIAL
Cubierto, $ 6.00
Ahumada 319, esquina Huérfanos
(Ascensor)

El almuerzo en honor del Ministro de Hacienda

OFRECIDO EN EL CLUB DE LA UNION POR EL REPRESENTANTE DE LA FIRMA BANCARIA BLAIR Y CO.

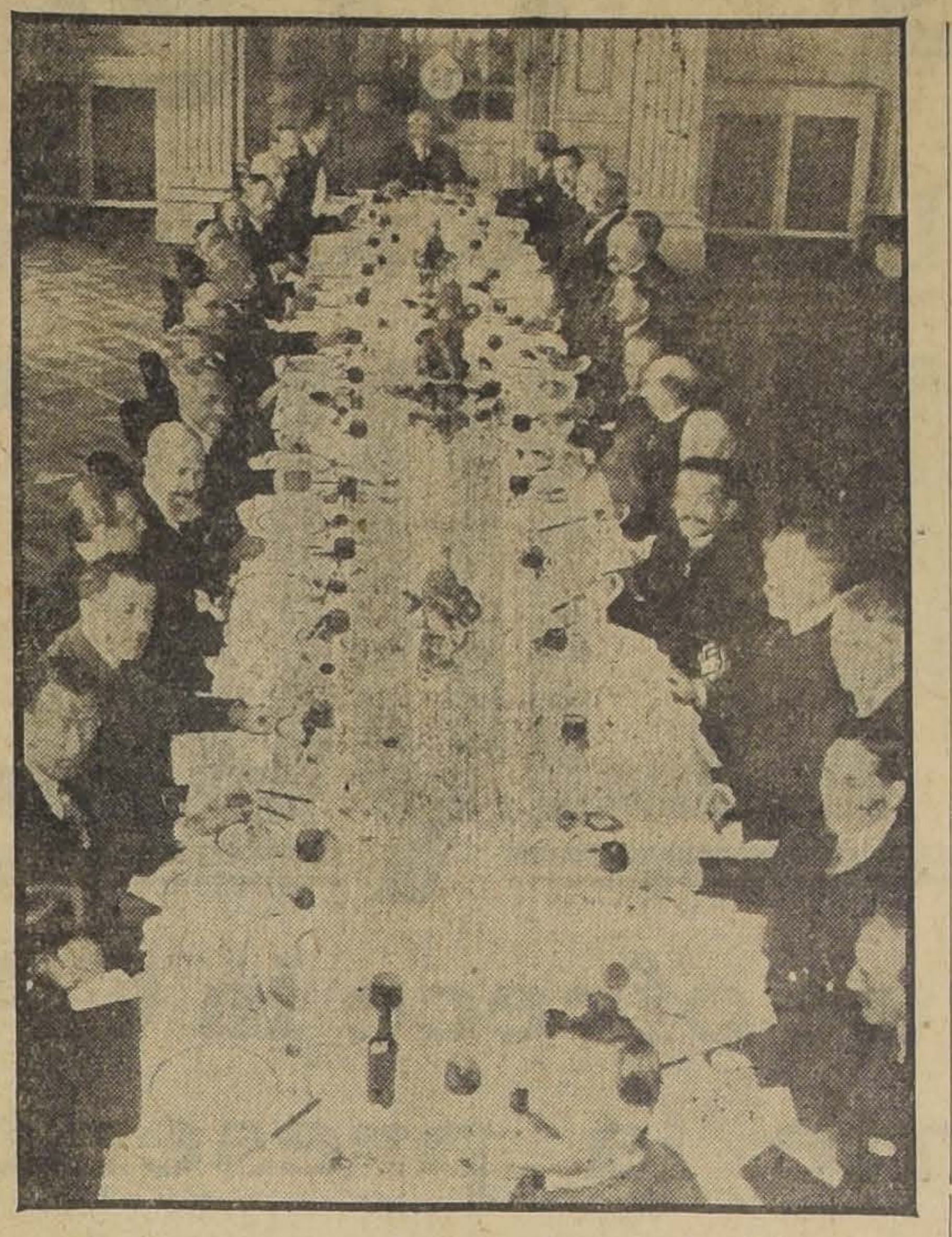

Un aspecto de la manifestación ofrecida ayer en el Club de la Unión al Ministro de Hacienda, señor Jorge Silva Somarriva

Ayer se realizó en el Club de la Unión el almuerzo que el señor Alfred Lang Willars, representante general en la América del Sur, de los señores Blair y Cía. Inc. y Chase Securities Corporation de Nueva York, contratantes del último empréstito, ofreció al señor Ministro de Hacienda, don Jorge Silva Somarriva.

Asistieron los siguientes distinguidos personajes: señores don Antonio Huneeus, Ministro de Relaciones Exteriores; don Maximiliano Ibáñez, Ministro del Interior; doctor don Lucio Córdova, Ministro de Higiene; don Alamiro Huidobro, Ministro de Justicia; don Ismael Tocornal, Presidente del Banco Central, don Jean de Longchamps, Ministro de Francia; don Rodrigo Sánchez, Subsecretario de Hacienda; don Alberto Mackenna, Intendente de la Provincia; don Luis Phillips, Intendente Municipal; don Hernán Correa R.; don Francisco Garcés Gana, Conde de la Taille; don Antonio Burr S., don Alexander Mac Kerrow, don Walter Van Deusen, don Exequiel Allende, don Pedro Torres, don Arturo Phillips, don Carlos Castro Ruiz, don Luis Schmidt, don Pedro Aguirre Cerda, don Pedro Salinas, don Jorge Matte Gormaz, don Carlos Larraín Claro, don Enrique Zañartu Prieto, don Julio Philippi, don W. D. O'Brien, don Javier Díaz Lira, representante de los banqueros en Santiago, don Benjamín Bernstein y don Rodolfo Wedeles.

Durante el almuerzo, el señor Lang Willar pronunció un interesante discurso del cual extractamos las siguientes palabras:

(DISCURSO DEL SR. A. LANG WILLAR)

"La tradición de los "toasts" pronunciados al terminarse las comidas y los banquetes, cuando el ambiente de cordialidad y de alegría hacen simpática toda manifestación, es sin duda la más lógica.

La diplomacia, cuya escuela de distinción y de civilización no puede tener un símbolo más perfecto que vuestro Ministro de Relaciones Exteriores, aquí presente, lo establece así, pero yo que soy todo lo contrario de un diplomático, como se darán Uds. cuenta luego, les pido disculparme si, rompiendo la tradición, les dirijo ahora, ya, algunas palabras, esperando que no les impedirá disfrutar de la comida. En el Club de la Unión suelen ser muy buenos porque emplean los buenos alimentos sin los cuales no hay plato sabroso.

En el manejo de la Hacienda Pública los buenos alimentos son los buenos contribuyentes. Me permito esta comparación sin herir las susceptibilidades de nadie. Formamos parte todos, en todos los países, de esta gran confederación de mártires quienes, cuanto más se sacrifican más sacrificios se les pide.

Uno de mis buenos amigos me decía el otro día que Chile era el país donde se pagaba más impuestos. Este amigo, que don Ismael Tocornal conoce, es un hombre que hace honor al país por sus grandes cualidades de espíritu emprendedor. Al pedirle las cifras concretas sobre las cuales basaba sus afirmaciones, no pudo contestar. La realidad es que cada nación cree pagar los mayores impuestos.

Este mismo amigo, pretendía que Chile era el país más endeudado proporcionalmente a su población y a su riqueza. Es cierto que la población de Chile es un problema vital. Pero en cuanto a la riqueza, datos recogidos en las diferentes oficinas, establecen que la fortuna pública de Chile es superior a cuarenta mil millones de pesos. Digo superior, porque a esta cifra es preciso agregar las riquezas todavía no explotadas y cuya valorización es inminente por poco que el impulso venga del optimismo necesario. El amigo a quien me refiero es uno de los muchos pesimistas que he encontrado durante mi estada en Santiago; quizá el jefe de la escuela de críticas tan necesarias en cada país para frenar los entusiasmos excesivos. Pero no hay que extremar las críticas y me permitirán Uds. que diga que uno de los pocos defectos del chileno es no creer en otro chileno. He oído decir, por ejemplo, que este mismo club no era proporcional con las modestas aspiraciones de la capital de Chile.

Chile, tierra bendita. Chile cuya riqueza es variada y completa Chile, tu clima, la calidad de tus tierras, la variedad de tus latitudes, todo se encuentra reunido dentro de tus fronteras! La prosperidad y el bienesta no pueden dejar de instalarse con fuerza en tus playas! Tienes, además, la fruta la más exquisita, la flor la más perfumada, y la mujer la más perfecta...!

Este magnífico palacio social es digno de Santiago, digno de Uds., señores, digno del grande hombre que lo ha concebido, y que siento tanto no tener como comensal entre nosotros hoy. Habría sido para mí un honor y una satisfacción rendir mi modesto tributo de homenaje al cual es acreedor por haber sido, en mi opinión, el elemento más eficaz de progreso y de adelanto en estos últimos diez años, durante los cuales se han destacado tantos hombres de talento y de genio en todos los partidos; felizmente hoy menos distantes, y, es de esperarlo, más unidos y estrechados mañana.

En los países de cultura latina, los hombres de talento no faltan. La dificultad es encontrar entre ellos el hombre que sabe unir al talento y a la clarividencia, la experiencia práctica.

Suelen los Ministros acudir a los expertos técnicos, sobre todo cuando se plantean problemas delicados como lo son en Francia, las finanzas, en Inglaterra, las minas, en Chile, el salitre y en Brasil, el café. El diagnóstico del catedrático llamado al lecho del paciente tiene siempre que inspirar completa confianza, no solamente al paciente sino a los que lo rodean, y los peritos llamados como consejeros idóneos son generalmente hombres de fortuna, de reputación y de honradez probadas. Pero la opinión pública, a cuya tiranía nadie escapa, desconfía de estos consejos, posiblemente interesados. Sin embargo, y en honor a la verdad puede afirmarse que los grandes industriales, financistas y especialistas consultados en estos casos graves saben poner casi siempre los intereses de la patria encima de los particulares.

En esta tarea delicada del estadista que tiene la responsabilidad de esclarecer problemas tan complicados, los hombres de valor y de energía que mantienen su punto de vista, exacta o equivocada, son escasos.

Ud., don Jorge Silva Somarriva, ha tenido ese valor y ha sabido manejar las finanzas públicas, imponer medidas de economía y velar por los intereses que le confió Su Excelencia el Presidente de la República como si fuesen los suyos propios. Por este concepto y por muchos otros, que no quiero recalcar aquí para no herir su modestia, Ud. es acreedor a la gratitud y al respeto de sus conciudadanos y me permito expresarle mis sentimientos personales al felicitarlo por su actuación.

En estas últimas semanas han sido numerosas las entrevistas, en el transcurso de las cuales Ud. me ha proporcionado todos los datos necesarios al buen éxito de la operación últimamente realizada por mis representados. Estos banqueros, que han tenido la satisfacción de demostrar, no con palabras sino con hechos, su confianza ilimitada en Chile, figuran entre los primeros que han abierto al ahorro norteamericano el horizonte de las Repúblicas españolas de la América del Sur. Es interesante constatar los enormes progresos hechos en este sentido, y aprovecharé de que en este almuerzo estén reunidas personas tan altamente competentes en materias financieras para darles mis impresiones personales de mi reciente estada en Nueva York.

Antes de la guerra, Inglaterra y Francia apoyaban con su oro los esfuerzos de desarrollo de los países jóvenes. Para hablar de Francia solamente, que conozco mejor, recuerdo los años 1912 y 1913 durante los cuales en la plaza de París se emitían sin interrupción millones de francos oro para las repúblicas sudamericanas. Uno de mis amigos, presidente de un importante Banco de Buenos Aires, de paso en París, comentaba con admiración este poder de absorción enorme y no igualado que representaba el ahorro francés para todas las emisiones extranjeras.

El "bas de laine" francés había sido adiestrado por los grandes establecimientos de crédito para colocar su ahorro, no solamente en títulos nacionales sino también en bonos extranjeros, como la sal y la pimienta se reparten sobre un plato sabroso...

El destacado diplomático que nos honra con su presencia, S. E. M. Jean des Longchamps, me permitirá que solamente recuerde en este almuerzo las épocas de florecimiento de mi país a que he hecho alusión, épocas que volverán con seguridad en un porvenir no tan lejano.

En este año 1913, conseguí estadísticas que demostraban que en Francer para mi amigo argentino estadística quedaba anualmente disponible para colocaciones en títulos extranjeros un importe de tres mil millones de francos oro, es decir, sesenta veces el empréstito que acabamos de colocar en Nueva York para Chile.

Bueno, la prosperidad americana (los señores Van Deusen y mi distinguido amigo Mr. O'Brien, presidente del club americano, pueden estar orgullosos de ello) consecuencia de las cualidades excepcionales de trabajo y actividad de sus conciudadanos, ha llegado a un grado que no tiene precedente en la historia del mundo y que no cabe, tampoco, en la imaginación la más atrevida.

Si el ahorro norteamericano alcanza a números astronómicos que sobrepasan en proporciones incalculables esa cifra de tres mil millones de francos oro que parecía tan formidable en 1913, es que en los Estados Unidos no hay individuo con condiciones de tener éxito en una empresa cualquiera, que no encuentre de parte de un Banco local el crédito que necesita. Esta admirable y estrecha unión del crédito con la inteligencia y el trabajo, constituye la base principal de la prosperidad. La metódica subdivisión de los riesgos, desde el Banco más chico hasta llegar automáticamente a las grandes alturas de los Bancos de reserva federal, han infundido la confianza merecida hacia las grandes organizaciones bancarias.

Tutelando la buena inversión de estas riquezas que se acumulan, son ellos que aconsejan ahora, como se hacía antes en Francia y en Inglaterra, la compra de los bonos emitidos por países extranjeros, enseñándoles las ventajas que ofrecen y explicándoles por una propaganda esmerada la solidez y las garantías ofrecidas.

Chile es uno de los países más solicitados para estas colocaciones y que más fácilmente puede acudir a estas solicitudes.

En verdad, nadie debe estimular a un país, por rico que sea, a contraer deudas. Como todos los hombres sensatos que me rodean, pienso que Chile no debe ya contraer ningún empréstito que no sea productivo.

El Gobierno de Su Excelencia, don Emiliano Figueroa, adoptó desde su comienzo este gran principio, procediendo en primer lugar a mejorar la situación de la deuda pública.

En efecto, una vez contraído el empréstito de consolidación que pende actualmente de la aprobación del Congreso y equilibrado el presupuesto, como lo está, el servicio total de la deuda chilena, interna y externa, representaría un total de doscientos millones de pesos, o sea apenas el veinte por ciento de las entradas totales calculadas este año en 958 millones de pesos. Estos datos halagüeños me han sido suministrados gracias a las órdenes dadas por el señor Ministro y su distinguido Sub-Secretario, señor Sánchez, y por el Director General de Contabilidad, señor don Manuel Barriga.

En el año de gracia 1926, un tal porcentaje no puede ser ostentado sino por un país privilegiado y envidiable.

Chile puede, pues, resueltamente y sin temor, pedir la ayuda financiera extranjera, para conseguir el aumento de su riqueza en obras productivas que se pagan por ellas mismas, como ser, aumento de la población por medio de las medidas sanitarias, adoptadas ya en principio, gracias a la enérgica campaña de mi eminente amigo don Enrique Zañartu Prieto, en defensa del Código Long; obras de regadío, consolidación de la deuda de los Ferrocarriles del Estado, bonos hipotecarios, agrarios y mineros, obligaciones para el desarrollo de las industrias y sobre todo, organización de los caminos en el interior, pavimentación de las ciudades que, al mismo tiempo que abarata los transportes, suprime el vehículo de las enfermedades.

Las deudas contraídas con tales objetos por Chile, traerán de por sí beneficios que sobrepasarán con creces, al interés y a la amortización de empréstitos que yo, si fuera chileno, llamaría los "Bienvenidos".

"Bienvenidos" también lo son y siempre serán tanto en Nueva York como en Londres.

Chile debe su gran crédito a su tradición de honradez inquebrantable, tradición que no ha sufrido la menor mancha en ningún momento a pesar de cataclismos y revoluciones.

Al levantar mi copa para brindar por Su Excelencia, el señor Presidente de la República, por su Ministro de Hacienda, por los hombres de Estado y por las eminentes personas que me acompañan, no hago sino expresar los anhelos de mi corazón, por el engrandecimiento y la prosperidad de esta tierra.

Después de los aplausos con que todos los asistentes interrumpieron el discurso del señor Lang Williar, se levantó el señor Ministro de Hacienda, don Jorge Silva Somarriva y en una brillante improvisación agradeció en el nombre de S. E. el Presidente de la República y el suyo propio, los conceptos vertidos por el señor Lang Williar expresando a los comensales cómo había comprendido su deber de Ministro en cuanto se relacionaba con los empréstitos contratados abriendo las puertas de todas las reparticiones para proporcionar al señor Lang Williar todos los datos que le pedía. Explicó en palabras muy aplaudidas que en realidad en los países extranjeros y tal vez en Norte América, en particular, no se conocía suficientemente a Chile y a sus riquezas y se felicitaba de que hubiera un representante de banqueros dispuesto a estudiar a fondo todo lo que constituye lo bueno y lo malo de Chile. En todas las reparticiones se le suministraron todos los datos pertinentes a establecer las riquezas del país y sus recursos.

Los empréstitos, dijo, tienen que ser llevados con prudencia y solamente dentro de los límites de la capacidad, y Chile ha demostrado, en efecto, que siempre ha procedido así, tomando compromisos hasta donde puede cumplirlos a la letra, resuelto el país a sacrificar hasta sus propios intereses internos antes de dejar de cumplir sus compromisos externos.

El Club de Estudiantes

SE INAUGURARA MAÑANA

Para celebrar este acontecimiento, la Comisión organizadora ha preparado una comida que se servirá en el local del Club, Ahumada 357, mañana a las 8.30 P. M.

Las adhesiones para esta comida se recibirán durante todo el día de hoy y mañana hasta las 8 P. M., e nel Club y está encargada de recibirlas don Manuel Fredes. El valor de las adhesiones es de $ 10.

El 2.o Congreso de Agronomía

SE EFECTUARA A FINES DE OCTUBRE

Lo organiza el Centro de Estudiantes de Agronomía, el que para la confección del programa de trabajos nombró un Comité, presidido por el señor Alvaro Blanco, Director de la Escuela de Medicina Veterinaria. Este programa se completó con las observaciones, que sobre él, hicieron algunos distinguidos agrónomos y agricultores, que fueron consultados.

El Ministro de Agricultura y al Director General de los Servicios Agrícolas, han sido especialmente invitados a este Congreso, y ofrecieron a su vez, toda su cooperación.

Tanto el reglamento, como el programa de este Congreso han sido profusamente repartidos entre los profesionales agrónomos y agricultores en general y son muchos los que ya han adherido.

Las personas que aún no han contestado la comunicación en que se les invita, deben hacerlo pronto. Toda correspondencia debe dirigirse al Instituto Agronómico, Casilla 1004, Santiago.

PRIMER CONGRESO DE CONTADORES DE CHILE

Hoy Miércoles a las 7 P. M. se reunirá la Junta Organizadora del Primer Congreso de Contadores de Chile, para continuar imponiéndose de los trabajos llegados últimamente y tomar varios acuerdos relacionados con los preparativos del Congreso, nombramiento de comisiones de recepción, de fiestas, etc.

A esta reunión pueden asistir todos los socios que lo deseen

CIGARRILLOS MONTERREY
1.60
PRIMERA SELECCION HABANA

PREPARESE PARA LAS Fiestas Patrias

Artículos de Fantasía los más elegantes y de mejor gusto.

PRIMERA QUINCENA DE SETIEMBRE

Siguen nuestras extraordinarias ofertas RECLAME en:

CALZON punto tricot, en colores rosa, blanco y celeste
$ 3.80
ESPUMILLA francesa, en todos los colores, ancho 1 metro
$ 24.50
POPELINA pura lana, variedad colores, ancho 1.40
$ 29,50
ZORRO Alaska, desde
$ 1.80

JABON glicerina en forma bola, la caja 3 panes
$ 4.80
CAMISA punto jersey, en pura seda
$ 16.50
ESPUMILLA francesa, en todos colores, ancho 1 metro
$ 31.50
MEDIAS de seda artificial, muy rica clase
$ 5.80

CALZON punto jersey, en pura seda
$ 16.50
POPELINA pura lana, en 27 colores, ancho 1.30
$ 22.50
MEDIAS muselina, fino algodón mercerizado
$ 3.90

SOMBREROS modelos recibidos recientemente de París, a precios convenientes.

PARA PRIMAVERA VERANO
GRANDES NOVEDADES EN GASAS Y ESPUMILLAS DE FANTASIA

COMPRANDO SUS MEDIAS, COMBINACIONES, SEDAS, LANAS PARA VESTIDOS, SOMBREROS IMPORTADOS, A PRECIOS DE VERDADERA RECLAME, EN

A LA VILLE DE NICE
HUERFANOS 940 AL 942

ACUDA USTED

para aprovechar los buenos precios de la

GRANDIOSA LIQUIDACION

de SETIEMBRE que ofrece la CASA CASTAGNETO durante la presente semana

FRATELLI CASTAGNETO

ALAMEDA ESQUINA SAN MARTIN

EL GORDO No. 03098 FAVORECIDO CON LOS $ 100,000.00

fué enviado por esta Agencia General a nuestro Sub - Agente señor E. MATURANA, de SAN JAVIER, y adquirido por un distinguido caballero de aquella localidad, quien nos ha pedido, al tiempo de pagarle el premio, que no publicáramos su nombre.

El Próximo Sorteo es Extraordinario CON UN PREMIO MAYOR DE **$ 200,000** y se verificará el 17 de Setiembre

EL ENTERO VALE $ 60.00. -:- EL SEXTO VALE $ 10.00.

OSCAR SPOERER & Cía. - SANTIAGO

Agustinas 1177. - Casilla 774. - Teléfono 2234.

Agentes Generales de la UNIVERSIDAD DE CONCEPCION para la Zona Santiago-Linares

Oficina de Subsidios - Concepción - Desiderio González M., Gerente.

FABRICACION DE CAJONES
Y JABAS PARA FRUTAS
Tenemos para entrega inmediata Cajones Vineros y Litreros.
"LA REPUBLICA"
BARRACA Y FABRICA
DOMEYKO 2354 — TELEFONO N.o 182. PARQUE

USE SIEMPRE JABON BORAXOL Y TENDRÁ SIEMPRE UN CUTIS FINO Y SUAVE

PAPELES PINTADOS

Aviso a mi distinguida clientela y al público en general, que hemos recibido un grandioso y selecto surtido de papeles para decorar habitaciones, en miles de dibujos, estilos y colores. REALIZO TODA LA EXISTENCIA ANTIGUA, POR FALTA DE ESPACIO—VER PARA CREER.

Señores arquitectos: para completar con más hermosura las obras que ejecutan, embellézcanlas con mis papeles recién llegados.

MARCOS PIMSTEIN —:—HUERFANOS 1057
ATIENDO PEDIDOS DE PROVINCIAS

UNIVERSIDAD de CONCEPCION

Suspensión definitiva del Concurso

El Directorio, en sesión del 25 del presente, tomó el siguiente acuerdo:

1.o Suspender definitivamente el CONCURSO para ante-proyecto del edificio de la Escuela Dental, en atención a las observaciones formuladas por los Institutos de Arquitectos de Santiago y esta ciudad y a las que hicieron valer por la prensa distinguidos profesionales, observaciones que son muy atendibles desde el punto de vista de la doctrina, pero que importan desembolsos que la Universidad no está capacitada para efectuar; y

2.o Contratar particularmente los planos para el nuevo edificio de la Escuela Dental.

EL SECRETARIO GENERAL.

Concepción, 26 de Agosto de 1926.

REGALO A UD.

Lavaplatos desde	$	25.00
Basureros, $ 25 a	$	7.00
Mesas forradas	$	26.00
Regaderas de fierro	$	7.00
Baldes galvanizados	$	3.60
Fondos racioneros	$	15.00
Lámparas a carburo	$	4.50
Lámparas mineras	$	15.00
Carburo 1/2 Tambores	$	43.00
Botaguas	$	7.00
Carniceras metálicas	$	23.00
Envases despensa	$	3.50
Bañitos para guaguas	$	10.50
Baños de zinc	$	45.00
Baños Americanos	$	105.00
Lavatorios murales	$	80.00
Baños de asiento	$	30.00
Lluvias de zinc	$	4.50
Bidets partátiles	$	15.00
Calentadores a gas	$	160.00
Califont a leña	$	120.00
W. C. completos	$	99.00
Bombas para norias	$	70.00

Ventas al por mayor, fuertes descuentos.

Despachos rápidos a provincia.

José E. Fortuño
SANITARIO — ACETILENO
AHUMADA 147

Mis talleres dan preferencia a toda clase de trabajo en el ramo.
2-S

SOLO HASTA EL 10 DE SEPTIEMBRE

mantendremos los precios de la asombrosa realización.

Amoblados completos con mesa de centro, $ 59; amoblados finos esmaltados y tapizados con cretona lindos modelos, valían $ 350 hoy los regalamos a $ 170. Hay más de 20 estilos diferentes de gran lujo rebajados a mitad de precio.

Canastos sin tapa desde 90 centavos.

Canastos cuadrados con tapa, $ 1.90.

Canastillos para flores, $ 1.90.

Gran Fábrica Inglesa de Muebles de Mimbre, establecida el año 1902.

Premiada con grandes Premios en las Exposiciones de Buenos Aires y Santiago.

Gmo. JEFFS

SAN ISIDRO 261
1.o—S

RESUELTO EL PROBLEMA DE LA MODA

OCASION

Al alcance de todos los Bolsillos

BOLSA ULTIMA MODA en cuero regalo $ 34.90

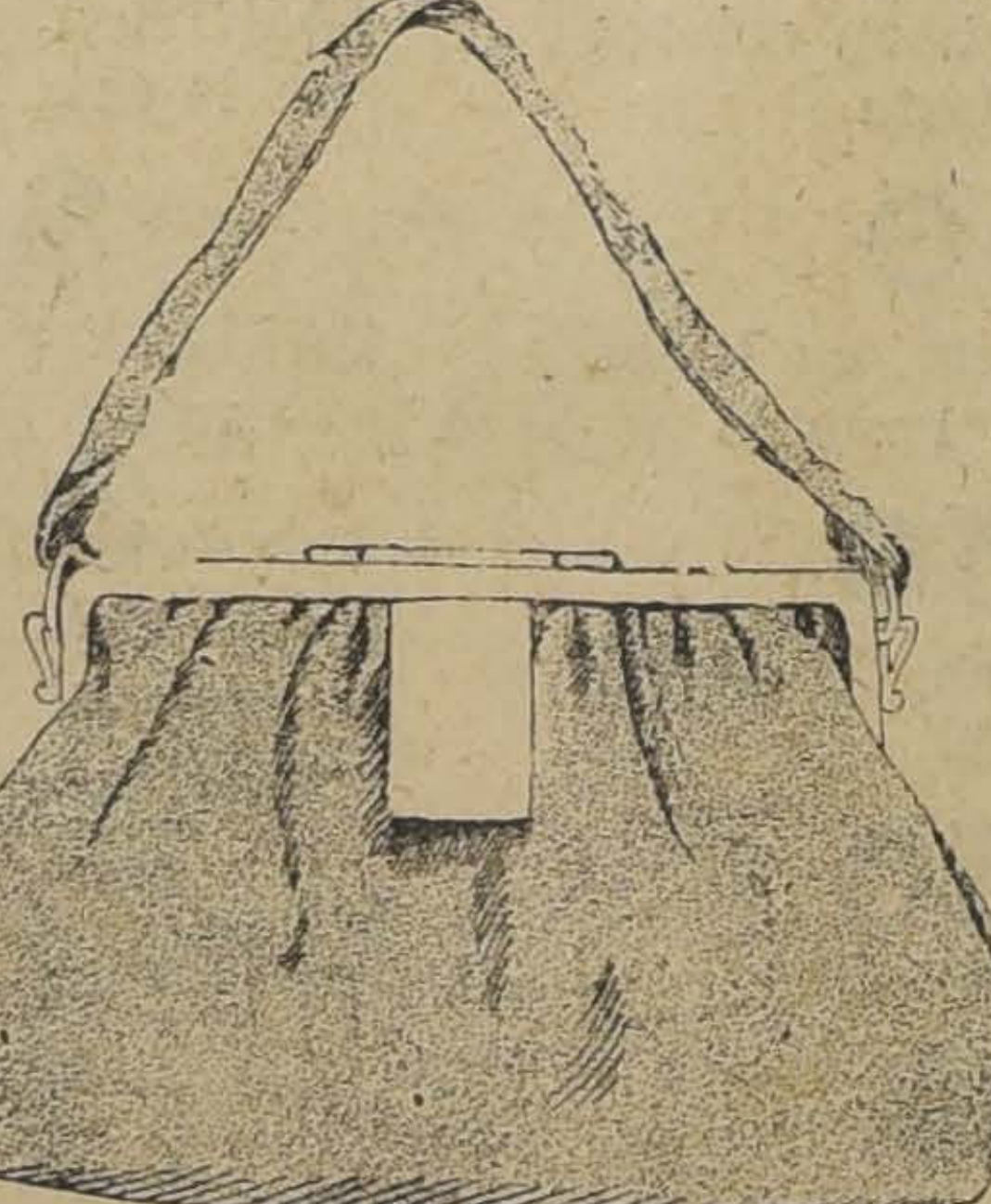

ES LA PREOCUPACION DE

LA MALETERIA

"EL FARO"

ESTADO 74

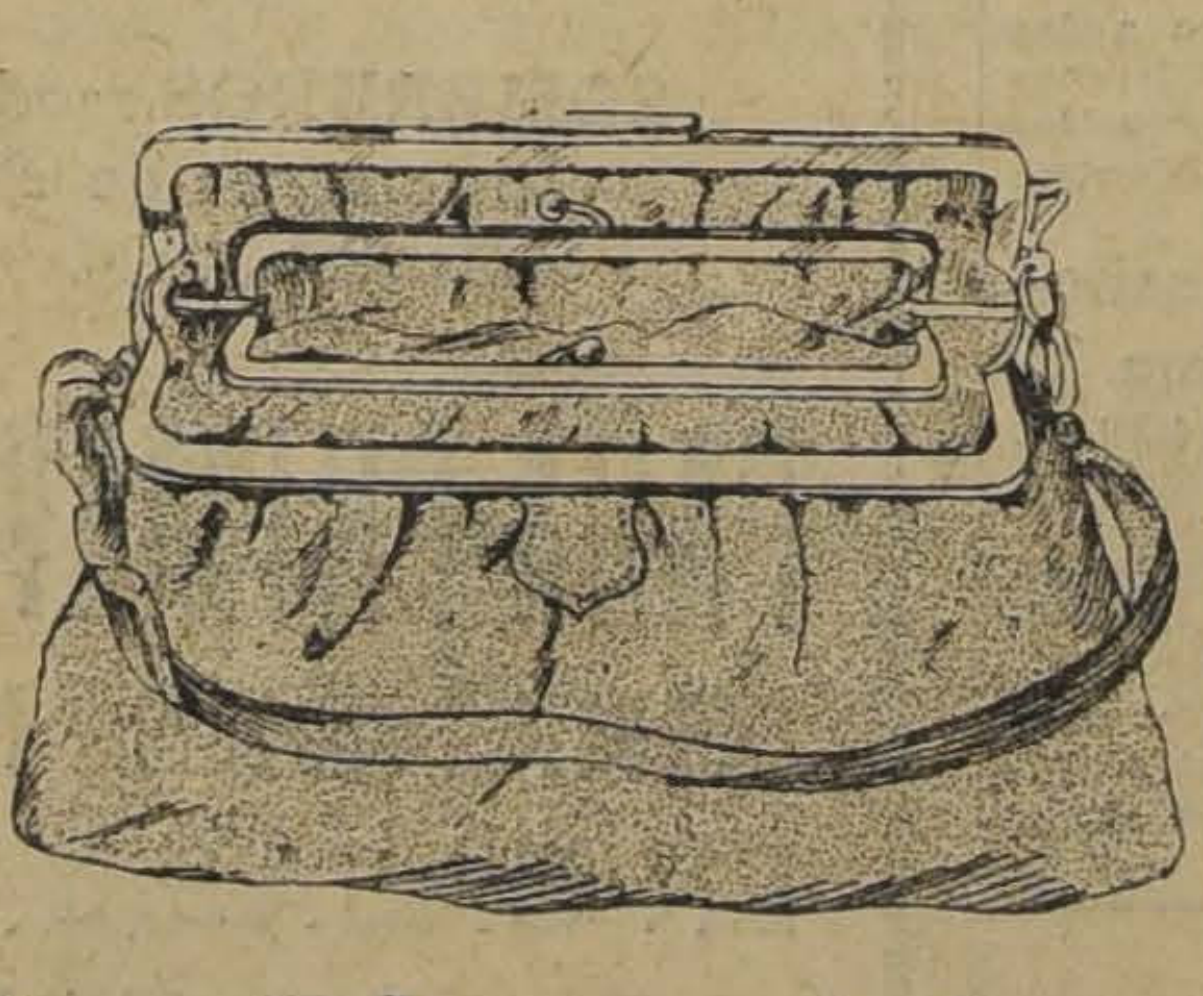

BOLSA GAMUZA de $ 110 AHORA $ 49.90

NOTA. — Esta Casa es la única que trata que todos sus artículos, por su calidad y bajo precio, puedan ser adquiridos por todo el mundo.

NO DEJE DE VISITARNOS — RECLAME — TODA LA SEMANA

La fusión de las Ligas locales

Antenoche se reunió el Consejo de la Liga Metropolitana, prestando su aprobación, sin modificaciones, al pacto de fusión de las Ligas locales que lleva la firma de los cuatro presidentes y del ex-secretario de la Confederación Deportiva de Chile.

BASKET BALL

CENTRO DEPORTIVO BENJAMIN FRANKLIN.— Sección Basket-ball.—Cita a entrenamiento a los componentes del 1.o y 2.o equipos que deben actuar el próximo Domingo, de 6 a 8 P. M. en el local de costumbre.

CICLISMO

CLUB CICLISTA CHILE.— La junta general se reunirá hoy a las 9 1|2 P. M. en Bandera 542. Se celebrará sesión con el número que asista.

CLUB CICLISTA CHACABUCO.—Cita a junta general para hoy a las 9 P. M. en A. Prat 103.

CLUB CICLISTA ARCO IRIS.—Cita a junta general para hoy a las 9 P. M. en nuestra secretaría, Bandera 839.

FOOTBALL

LOS OLD-BOYS DEL MAGALLANES. — Se reunirán hoy, a las 7 P. M., en la cancha, con el objeto de practicar.

ASOCIACION DE FOOTBALL DE SANTIAGO. — La Comisión organizadora de equipos seleccionados, compuesta por los señores Fortunatti Galdámez y Torres, se reunirá esta tarde, a las 7, en el local de la secretaría, Bandera 542.

La concentración de nuestros internacionales

SE INICIARA MAÑANA EN EL ESTADIO "EL LLANO"

Terminada ya la selección nacional, la dirigente se preocupa actualmente de ultimar los preparativos de la concentración de los futuros internacionales.

A este efecto, se ha continuado en estos últimos días, habilitando las diversas dependencias de la casa de los concentrados, cómodo chalet ubicado a pocos metros del Estadio El Llano, campo de entrenamiento de los internacionales.

Al mismo tiempo, se han proseguido las diligencias para conseguir toda clase de facilidades a los concentrados en sus empleos, a fin de que puedan abandonarlos sin que los pierdan.

LA CASA DE LOS CONCENTRADOS

Como decimos, la casa de los concentrados será un hermoso chalet que la dirigente ha alquilado y que se encuentra situado a escasa distancia del campo de entrenamiento.

En su hogar, los futuros internacionales tendrán toda clase de comodidades que les harán más llevadera y liviana su vida de absoluto aislamiento y menos necesaria su salida a la calle.

Los dormitorios han sido habilitados con catres y camas nuevas, como asimismo el comedor, la cocina y las dependencias para los demás servicios de una casa.

La Andes film, se ha ofrecido graciosamente para instalarles en una de las piezas una sala de biógrafo, en la que tendrán funciones diarias nuestros futuros defensores.

En otra sala tendrán revistas, libros y diarios, para mayor solaz de los ratos desocupados, y finalmente, en otra sala, tendrán los concentrados diversos juegos y entretenimientos, que juntos con un billar, un piano y una victrola que ha ofrecido galantemente la Casa Grau, serán los compañeros de vida de los internados en sus ratos de ocio.

ALIMENTACION Y SERVICIO SANITARIO

La dirigente ha tomado también las medidas del caso para que los alimentos que han de consumir los concentrados sean de primera calidad, con lo que se asegurará la buena salud de ellos.

Del mismo modo, tres doctores visitarán diariamente el campo de concentración a fin de que cualquier quebranto de la salud de los concentrados tenga pronto remedio. Igualmente, y con la continuidad necesaria, los futuros internacionales recibirán la visita de un dentista.

MAÑANA SE INICIA LA CONCENTRACION

Debido a que algunos jugadores de provincias no han podido venirse antes por tener que arreglar sus asuntos personales, y el retraso de otros por diversas razones, la dirigente ha acordado que la concentración se inicie mañana Jueves, día en que a las 9.30 A. M., ingresarán al hogar que se les tiene preparado, los elegidos para la formación del cuadro internacional.

Estos permaneceran bajo las órdenes y el control de la dirigente hasta terminado el torneo continental.

En su alojamiento, los concentrados permanecerán en absoluto desligados de la afanosa vida diaria, pues, tanto el hogar de ellos, como el campo de entrenamiento estarán absolutamente reservados, quedando suprimidas cualquiera clase de visitas.

EL CAMPO DE ENTRENAMIENTO

Por razones de conveniencia para los fines mismos de la concentración, la Federación de Football de Chile, ha aceptado la proposición del Estadio El Llano como campo de entrenamiento. Su situación fuera del radio urbano de la ciudad y sus comodidades propias, lo adaptan ventajosamente para una concentración en la que debe primar el alejamiento de los jugadores, de todo centro poblado.

LA LISTA DE LOS CONCENTRADOS

Reunido en la noche del Domingo, el comité de Santiago de la Federación Chilena, aprobó por unanimidad la designación de los siguientes jugadores para ser concentrados, teniendo en vista la actuación de cada uno en el Campeonato Nacional de Selección y las aptitudes demostradas por cada cual a través de todos los partidos jugados en la competencia inter-zonas y antes de ella

Arqueros: Carlos Hill, Julio Cortés y Aníbal Ramírez.

Zagueros: Riveros, Leoncio Veloso, Ulises Poirier, Lewelyn y Figueroa.

Medio-zagueros: Torres, Víctor Toro, Víctor Morales, Aurelio Aravena, Waldo Sanhueza, Guillermo Arenas y Augusto Larraín.

Delanteros: Francisco Coddou, Aurelio Domínguez, Germán Reyes, Horacio Muñoz, Miguel Olguín, David Arellano, Subiabre, García, Chaparro, Manuel Ramírez y Manuel Bravo.

Esta lista fué transcrita telegráficamente al comité con residencia en Valparaíso, el que contestó aceptándola, pero salvando su voto respecto a Larraín, e insistiendo en la concentración del porteño Oscar González y de los nortinos Achante y Recaredo Díaz.

El comité de Santiago, en vista de que Chaparro que había sido elegido, y Mercado, a quien había probabilidades de concentrar, se han dirigido de regreso al Norte, no teniendo ellos ninguna seguridad de ingresar al campo de entrenamiento, ha aceptado la inclusión de Anchante y R. Díaz.

Respecto al zaguero Figueroa, éste no ingresará a la concentración hasta que el estado de su salud se lo permita.

QUIENES DIRIGIRAN EL ENTRENAMIENTO

En vista de la imposibilidad de conseguir la venida del entrenador uruguayo señor Olivieri, a pesar de todas las gestiones que se han hecho, la dirigente ha resuelto que se haga cargo de la parte técnica del entrenamiento el jugador y capitán del Audax Italiano, señor José Rossetti. El entrenador de nuestros futuros internacionales ha sido jugador seleccionado de Italia y entrenador del Club Spezia de la ciudad de ese nombre. Defendiendo los colores de Pisa y Spezia ha jugado partidas internacionales en Túnez y Yugoeslavia. El año antes de venirse a Chile había sido elegido para integrar el seleccionado de la península.

Las clases de gimnasia, estarán a cargo del profesor señor Marco A. Vera, y como masajista ha sido designado el señor Raúl Aguilera. Completará el personal directivo de la concentración el señor José Luis Riesco Larraín, distinguido deportista que acompañó al recordado Bertone en la concentración del año 20 y que en Inglaterra ha hecho estudios especiales sobre educación física.

LLEGADA DE JUGADORES DE PROVINCIAS

Hoy estarán en esta capital casi todos los jugadores que se van a concentrar, salvo dos o tres que por razones muy poderosas no podrán llegar antes de mañana o el Viernes.

FEDERACION UNIVERSITARIA DE DEPORTES

LOS LANCES OFICIALES DE HOY

Dos interesantes encuentros se llevarán a efecto esta tarde en la cancha de la Escuela de Medicina por las competencias oficiales de la Federación Universitaria de Deportes.

EL PRELIMINAR

A primera hora, 2 P. M., bajo las órdenes del árbitro señor Oscar Gallardo se enfrentarán por la segunda división, el segundo elenco de Medicina y el primero de Ingeniería. Ambos cuadros cuentan con buenos elementos, lo que los hace destacarse como los probables vencedores de esta serie.

EL MATCH DE FONDO

En la contienda de fondo de esta reunión dirimirán superioridades los cuadros representativos de Leyes y Educación Física, por la Copa "Peña Huerta".

Este lance—que está llamado a ser uno de los más interesantes de la temporada footballística universitaria—se iniciará a las 3.10 bajo la dirección del árbitro oficial, señor Juvenal Galdámez, actuando los siguientes conjuntos:

Leyes:

Didier
Ulloa, Depassier
Zahri, Martínez, Vargas
Ortiz, Correa, Salgado
Bascuñán Hortehuer
O
Olguín Albarracín
Arellano, Vera, Parada
Bascuñán, Castillo, Santibáñez
Bascuñán, Veloso
Mestre
Educación Física

Director de cancha, don Gustavo Maturana.

UNA CITACION

A fin de tratar asuntos de especial interés, se cita para hoy a las 9 P. M. en los salones de "El Diario Ilustrado", al Consejo de delegados de la Federación Universitaria de Deportes.

EXCURSIONISMO

CUERPO JORGE MATTE G.—Con todo interés se prepara el campamento a la quebrada de El Manzano, que se verificará los días 18 y 19 del presente. Detalles en la secretaría.

A las 9 P. M. se reune el Directorio en Estado 380. En tabla hay asuntos de mucho interés, por lo cual se recomienda la asistencia y puntualidad en la hora.

Entrenamiento de natación. —A las 7 de la tarde de hoy se verificará en los baños Santiago el primero de los entrenamientos de la temporada. Recomiéndase la asistencia. Ahí mismo se empezarán a recibir las inscripciones, las cuales están ya abiertas. Este Sábado a las 8 P. M. se llevará a efecto la comida mensual de Setiembre.

A las 7 A. M. de mañana entrenamiento de basket-ball.

CUERPO DE EXPLORADORES MAGALLANES.—Cita a junta general para hoy a las 9 P. M. en Baquedano 838. Se tratará de la excursión que se efectuará el próximo Domingo.

CITACIONES

Gimnástico F. C. — Cita a junta general para hoy Miércoles a las 9 P. M., San Pablo, frente a la Prefectura. Se encarece la asistencia por haber importantes asuntos que tratar.

Prat F. C. — Directorio para hoy a las 8.30 P. M., en el local de costumbre.

Wellington F. C — Junta general para hoy, a las 8.30 P. M., en el local de costumbre.

Río de Janeiro F. C. — Junta general para hoy, a las 9 P. M., en el local de costumbre.

Carioca Infantil F. C. — Junta general para hoy, a las 6 P. M., en "El Diario Ilustrado".

General Borgoño F. C. — Junta general para hoy, en el local de costumbre, a las 9 P. M.

Lautaro Atlético F. C. — Junta general para hoy, a las 9.30 P. M., en Aldunate 463.

Etchepare F. C. — Junta general para hoy, a las 7 P. M., en Manuel Rodríguez 964.

Santiago Rangers F. C. — Junta general para hoy, a las 9 P. M., en el local de costumbre.

Jorge Meléndez F. C. — Junta general para hoy, a las 9.30 P. M., en Tarapacá 721.

Celta F. C. — Junta general para hoy, a las [illegible].30 P. M., en Arturo Prat 1448.

Deportivo Bre[illegible]n F. C. — Junta general para hoy, a las 8.30 P. M., en San Diego 1321.

Unión Chilena F. C. — Junta general para hoy, a las 8.30 P. M., en casa del señor Luis Vega.

El Tani F. C. — Junta general para hoy, a las 8.30 P. M., en San Diego 1330.

Centro Bogotá. — Junta general para hoy, a las 9 P. M., en Rogelio Ugarte 1185.

Loma Blanca F. C. — Directorio para hoy, a las 8.30 P. M., en Santo Domingo 2995.

ATLETISMO

ASOCIACION ATLETICA DE SANTIAGO

La comisión de torneos prepara para el Domingo 12 del presente mes, una interesante reunión atlética.

Habrá como número especial una carrera de medio fondo, con recorrido central, prueba que actuarán los mejores atletas de la capital.

La dirigente avisa a los clubs afiliados que ésta tiene tarjetas disponibles para la entrada de los atletas socios, para los Campos de Sports de Ñuñoa, gozando con ella la franquicia de la entrada, bastará la petición del directorio con su nómina de atletas.

Las inscripciones se reciben hasta el Martes 7 del presente.

El directorio ha nombrado una comisión para que se entreviste con los dirigentes del Club Gimnasia Científica, para que de acuerdo la Asociación y ese club organicen las clases de gimnasia de los atletas de Santiago.

EL AMERICANISMO DEL ODIO

Disputas bizantinas.—Chile y Perú en el siglo XVIII.—El Rey Carlos III zanja dificultades.—Llega "El Vigilante" trayendo geógrafo.—Línea divisoria.—Bolivia no existió hasta que el Altiplano fué segregado del Perú por Bolívar.—El Perú no le dió puerto en el Pacífico.—Bolívar entregó Cobija.— Bolivia audaz intentaba tomarse hasta Paposo.—Fantasías del Altiplano.—Espíritu inquieto del boliviano.—Los peligros de su idiosincrasia revolucionaria.—País pintoresco y delirante por Angel C. Espejo.

COMO SE BURLA EL CODIGO LONG EN VALPARAISO. — Inspectores que se dejan pasar por el aro.—Existen con otros nombres; las mismas caras de antes.—El doctor Sierra oyó las quejas, dió media vuelta y se fué.—¿Qué habrá dicho Mr. Long?

LOS FUMADEROS DE OPIO.—El fumadero descubierto en la calle Franklin.—El misterio del cuarto N.o 8.—Los tres chinos del fumadero y sus antecedentes.

TELEGRAFISTAS ACUSADOS DE SABOTAJE.— Los telegrafistas aprehendidos y procesados en Valparaíso.—Lo que explican los acusados.

DE COMO SE BAILA EN VALPARAISO.—Los numerosos salones y lo que allí pasa.—El furor por el arte de Terpsícore.

LO QUE PASA EN LA MARINA.—Muchos almirantes y capitanes y muy pocos buques.—Lo que podría economizarse.

LA VIDA QUE PASA, SILUETA DEL INSPECTOR JEFE DE IDENTIFICACION, DON LUIS LEIVA SALAS

en "SUCESOS" de mañana JUEVES

Confederación Deportiva de Chile

El Consejo Directivo se reunirá el Viernes con el objeto de elegir secretario.

VOLLEY-BALL

CUERPO JORGE MATTE.—Con vivo entusiasmo se ha organizado el torneo interno de volley-ball, hermoso deporte americano, muy adaptable a nuestras costumbres.

Este Sábado habrá una hermosa presentación a las 3 P. M. en la cancha de la institución, Concepción 1366, entre dos buenos equipos del club. El Domingo 5, a las 9 1|2 de la mañana, se efectuará un entrenamiento de carácter general, para en seguida empezar la escalerilla entre los equipos del club.

WATER POLO

ASOCIACION DE NATACION Y WATER POLO DE CHILE.—Esta colectividad celebrará sesión de Directorio el Jueves a las 9.30 P. M. en los salones de la 3.a Compañía de Bomberos, Santo Domingo 960.

Tabla.—Renuncia del vice-presidente. Nombramientos de comisiones de records y campeonatos.

CLUB DEPORTIVO SANTIAGO.—**Sección Natación.**—Cítase a los inscritos en esta sección a entrenamiento diario en la Piscina temporada de los Baños Santiago, San Antonio 382.

Para todo lo relacionado con natación dirigirse al Director, don Francisco Barbier, Rengifo N.o 850, quien recibe las inscripciones para la temporada próxima.

AVIACION

EL FESTIVAL DE AVIACION DEL AERO CLUB DE CHILE

PREPARATIVOS PARA ESTE GRAN CONCURSO

El Festival de Aviación que viene preparando el Aero Club de Chile y del cual hemos dado amplias informaciones, sigue mereciendo de parte de los pilotos aviadores y de las comisiones respectivas, la más preferente atención a fin de poder efectuar una fiesta de alto interés instructivo.

Entre las pruebas principales, figura la de "Concursos de Aterrizajes" y que según el programa que tenemos a la vista se desarrollará en la siguiente forma:

PRUEBA DE ATERRIZAJE

Esta prueba consistirá en aterrizar en el interior de un círculo de 100 metros de diámetro.

El círculo se representará por una línea blanca hecha con carburo y en el centro estará marcado con un pequeño círculo de un metro de diámetro y de color blanco.

CONDICIONES DE LA PRUEBA

Tomarán parte 5 máquinas llevando cada una de ellas su número de órden.

A las 2 P. M. se pondrán en marcha los aviones y la persona encargada del control de aeródromo ordenará la partida de las máquinas.

Cada máquina iniciará su prueba, una vez que haya aterrizado la anterior y haya vuelto a su sitio de partida.

El descenso será a voluntad, es decir haciendo parar el motor o manteniéndolo a ralenti, pero no deberá hacerse funcionar el motor una vez que las ruedas hallan tocado tierra.

Se considerará ganador a aquel piloto que haya logrado colocar su máquina en el centro del círculo o más cerca de este.

Como ven nuestros lectores, la primera parte del programa del festival, es interesante.

Seguiremos dando los números del programa, cuyos títulos son: Caza de Globos, Carreras de Aviones, Vuelos de Formación, Bombardeo Aéreo, Acrobacias, etc., etc.

BOLETOS DE AUTOBUSES PREMIADOS CON VUELOS

A partir de mañana, el Aero Club de Chile entregará a circulación, boletos con opción de vuelos, para el Festival.

Las principales líneas de Autobuses espenderán sus boletos a sus pasajeros, por el valor de sus pasajes. Estos boletos estarán a disposición de los cobradores de autobuses en los depósitos de boletos de la Casa Mackencie.

EL PROGRAMA OFICIAL

Hemos visto las pruebas del Programa Oficial que se publicará para este Festival de Aviación, pudiendo asegurar desde luego que será un interesante folleto aeronáutico. Este programa está en prensa y se empezará a distribuir en los primeros días de la semana entrante, lo mismo que los affiches y demás material informativo.

GIMNASIA

Hoy inaugura sus clases el curso femenino de gimnasia

EN EL INSTITUTO DE EDUCACION FISICA

A las 6 de la tarde de hoy inaugurará sus clases el curso femenino de gimnasia dirigido por la distinguida profesora señorita Elisa Benchat Nohl.

La matrícula permanecerá abierta solamente hasta el Sábado, y para ingresar a dicho curso hay que entenderse con el presidente del Club de Gimnasia Científica, quien atiende la matrícula todas las tardes de 6 a 8 en Morandé 750.

Se nos recomienda citar a las señoritas Berta de la Rosa González, Inés Jerias Valenzuela, Ida de la Cruz Araya, Amelia Ponce de León, Helena Heinecke Ortega, Ida Prenafeta Carvallo, Laura y Olga Jélvez Gómez, Cesira Naribelli de Molina, Alice Hije Gronemeyer, Erna Abel Walper, Florisa Muñoz P., Esther Delmónaca A., Olga Schultz S. y Matilde Zamorano Puga en el Instituto Superior de Educación Física para participar en la clase y tomar una vista potográfica.

AGOSTO

ha sido un nuevo triunfo para el tractor FORDSON

Fordson

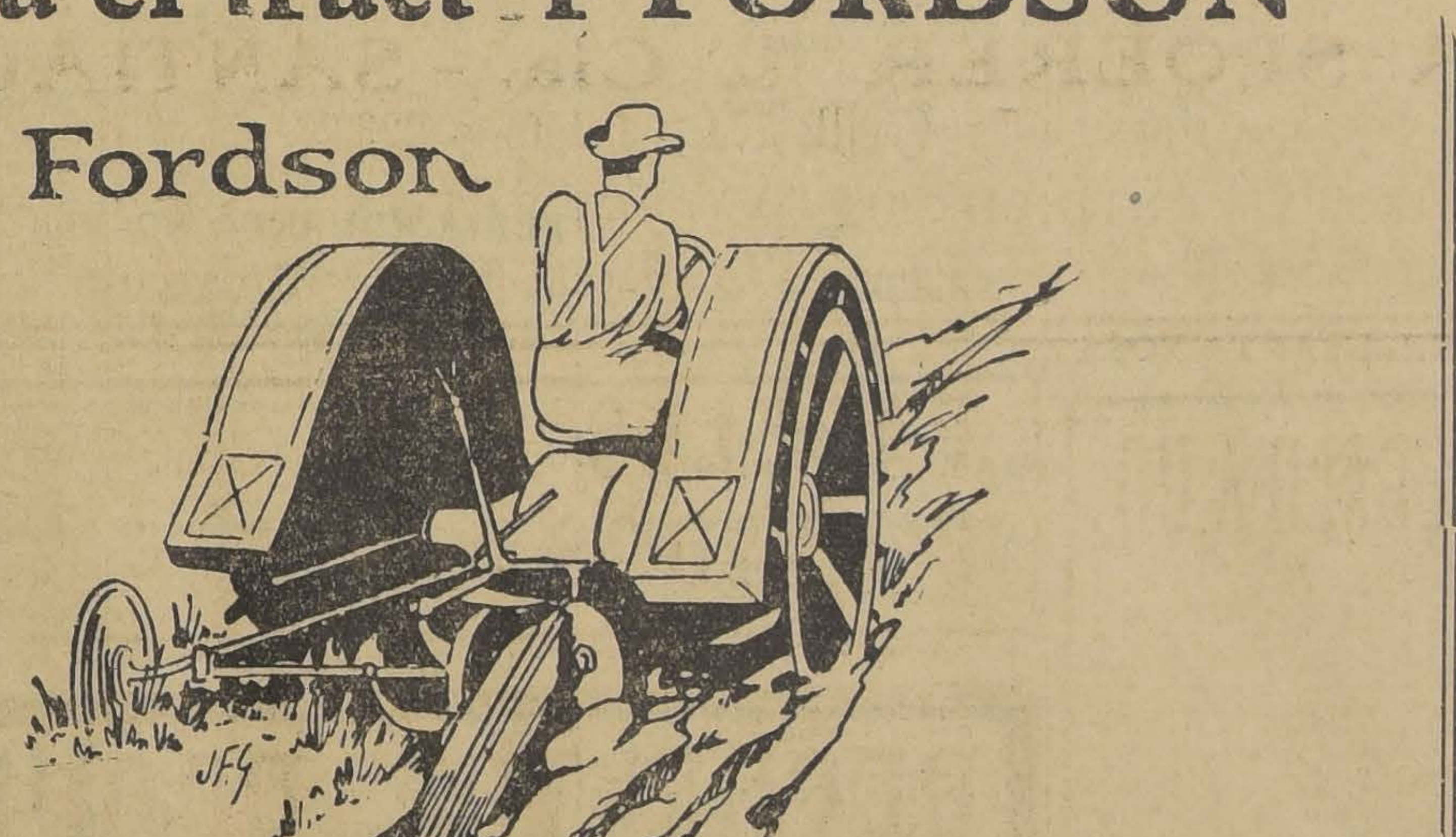

54 TRACTORES FORDSON fueron vendidos y entregados durante el mes de Agosto, constituyendo un nuevo RECORD en ventas de tractores en Chile.

54 TRACTORES FORDSON, vendidos en un SOLO MES es la prueba más elocuente para el hacendado atento a la producción de sus tierras.

SU PRECIO SUMAMENTE BAJO y su solidez capaz de soportar el trato más duro, hace que su venta sea cada vez mayor.

$ 5,900.= sobre carro en Santiago

SOLICITE DE CUALQUIERA DE NUESTROS AGENTES AUTORIZADOS UNA DEMOSTRACION SIN COMPROMISO PARA USTED

Ford Motor Company

¡Esa Atormentadora Debilidad!

Esa atormentadora debilidad que hombres y mujeres sienten de vez en cuando, especialmente cuando ya ha pasado la juventud, es una indicación clara y segura de que el cuerpo está perdiendo su elasticidad y resistencia y necesita ayuda.

En estos períodos de depresión disminuyen los glóbulos rojos (vitales) de la sangre, lo que, según la ciencia fisiológica, química y médica, demuestra que la disminución de hierro orgánico en la sangre va adquiriendo proporciones peligrosas para la salud.

Ese hierro orgánico, tan valioso que es imprescindible para la salud, se halla en el poderoso tónico Hierro Nuxado, tabletas concentradas, todo medicina, sin la mezcla de agua o alcohol que los tónicos líquidos contienen. Además Hierro Nuxado contiene glicerofosfatos, otro ingrediente de gran alcance para fortalecer el sistema nervioso y restaurar la energía y virilidad.

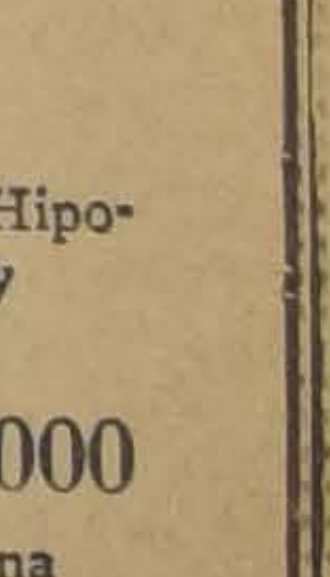

Pruebe usted Hierro Nuxado por dos semanas. Vea como le demuestra su poder para revitalizarle todo el organismo. Todas las buenas boticas lo venden.

Base: Peptonato de hierro, glicerofosfato de calcio, hiposfófitos de calcio, nuez vómica, cáscara, carbonato de magnesia, jenjibre y Sasia.

CAJA DE CREDITO AGRARIO

Sociedad Anónima Filial de la Caja de Crédito Hipotecario, constituída en conformidad a la ley N.º 4074, de 27 de Julio de 1926.

CAPITAL PAGADO: $ 2.000,000

Dividido en 50,000 acciones de 40 pesos cada una

Desde el 1.º al 10 de Setiembre en curso está abierto al público el registro de suscripción de acciones de esta Sociedad, destinada a fomentar por medio del crédito el desarrollo de la agricultura, ganadería e industrias anexas, aplicando las leyes últimamente dictadas sobre Almacenes Generales de Depósito, Prenda Agraria y Crédito Agrario.

Las escrituras social y de adhesión y el proyecto de estatutos están a disposición de los interesados en la oficina del Notario-Abogado don Manuel Gaete Fagalde, Huérfanos N.º 1242.

Los que deseen suscribir acciones deberán acompañar un certificado de depósito del Banco Nacional, si residen en Santiago, y de la Caja Nacional de Ahorros, si viven en provincias. Los depósitos deben hacerse en una u otra de las instituciones nombradas, a la orden de la Caja de Crédito Agrario, por el valor íntegro de las acciones que suscriban.

La Caja de Crédito Agrario tiene abiertas sus oficinas en la calle Huérfanos N.º 1381.

EL GERENTE.

ASIGNACION DE PESOS PARA LAS CARRERAS DEL DOMINGO EN AMBOS HIPODROMOS

CLUB HIPICO

Premio DEMOISEL.—(Vallas). —2,400 metros.—Para 3 años y más que no hayan corrido en saltos.—Peso de Reglamento.—Inscripción: $ 35.—Premio: $ 3,500 al 1.o

Alcabucil	72	Bellorita	70
Artobero	72	Ch. Cros	65
Minx	72	Ugombo	65
Silver Mine	72		

Premio DESTROYER.—1,100 metros.—Para potrillos de 3 años, nacidos en Chile, que no hayan ganado.—Peso: 56 kilos.—Inscripción: $ 40.—Premio: $ 4,000 al 1.o

Cedro	56	Parigot	56
Don Berto	56	Peebles	56
El Clarín	56	Pericolo	56
El Diecinueve	6	Pilgrim	56
El Dieciocho	56	Pipirigallo	56
El Diecisiete	56	P. quois pas?	56
Finado	56	Tom Mix	56
Glider	56	Trompón	56
Izar Bat	56	Tronchero	56
Korin	56		

Premio DESIREE.—1,100 metros.—Para potrancas de 3 años nacidas en Chile, que no hayan ganado.—Peso: 54 kilos.—Inscripción: $ 40.—Premio: $ 4,000 a la 1.a

Circasiana	54	Muscadine	54
Crueldad	54	Pichincha	54
Cupletista	54	Podgoritza	54
E. Volante	54	Pura Clase	54
Gran Paliza	54	Putsuranka	54
Kenneth	54	Quinola	54
Maltina	54	Vienesa	54
Moravia	54	Vigésima 9.a	54

Premio SANTIAGO GARCIA MIERES.—1,400 metros.—Para 3 años y más.—Peso de Reglamento.—Inscripción: $ 50.—Ratificación: $ 50 el Lunes antes de la carrera.—Premio: $ 10.000 al 1.o

Ardelión	61	Tibidabo	59
Ich Dien II	61	Pértigo	52

Premio DOLOR.—1,400 metros.—Para ganadores de más de $ 10.000.—Handicap.—Inscripción: $ 40.—Premio: $ 4,000 al 1.o

El Ocho	58	Macaulay	47
Madrigal	58	Picazón	47
Charmer	57	Quién es?	47
Indian Boy	54	Borelli	44
Beau Nash	53	Malesherbes	43
Straggler	53	Mi Nena	43
Caucaso	51	Mucha Pena	43
Hecatombe	50	Payador	43
Palisandra	50	Jalea	42
Serenísima	49	Mockery	42
Facundina	48	Tacabaya	41
Vaso de Oro	48		

Premio DON ALVARO.— 1,400 metros.

Kelso	58	Alnero	51
Kolipí	57	Kasaba	51
Oligarca	57	Artagnan	50
Descartado	56	Castellamare	49
Early Rose	56	Discutido	48
Yokoska	56	Copa de Oro	46
Curihafquen	55	Güira	45
Fullero	55	Paramount	45
Chichita	54	Mala Nueva	44
Notoria	54	Zancajo	43
Palestro	53	Grenoble	40
La Vedette	52	Regalada	40

Premio DONCASTER.—2,400 metros.

Charmer	59	La Décima	43
Guau	56	Já, Já	42
Frida	55	Batum	40
Garete	54	Jalea	40
Echekalte	46	Perval	40

Premio DANZIG.—1,800 metros.—Para caballos que no hayan ganado más de $ 20,000.—Handicap.—Inscripción: $ 40.—Premio, $ 4,000 al 1.o

Jenaro	58	Obsequio II	48
Borelli	56	La Perichole	47
Cartilla	56	Vancouver	47
Calderón	55	Colambral	46
El Diez	55	Insecto	45
Jalea	54	Inmortal	44
Lancetazo	53	Morokil	43
Mockery	52	El Trece	40
Perval	52	Foguista	40
La Vedette	49	Harding	40

HIPODROMO CHILE

Premio ANGOL. — Handicap. — Para ganadores. — Inscripción: $ 15 —Premio: $ 1,500 al 1.o. — Distancia: 900 metros.

Facuo	62	Petunia	47
Najerilla	57	Naphta	46
Allemby	52	Gonesse	44
Itch	52	Los Andes	44
Lanzafuego	51	Corita	42
Artagnan	50	Flingot	42
Kintrileo	50	Trifulca	41
Vagual	49	Dulce	40
Alderney	49	Itay Tué	40
Mezquita	47	Kamarad	40

Premio ALERCE. — Handicap. — Para ganadores de $ 10,000 o que se rematen por $ 5,000. — Inscripción: $ 20. — Premio: $ 2,000 al 1.o. Distancia: 1.400 metros.

Kintamo	62	Jolly	50
One Step	61	Voltaire	42
La Triste	60	Keysol	45
Kandahar	55	Comaire	46
Castellano	54	Simplicíssimus	47
Manchego	54	Becerro	44
Quidia	54	Marga Marga	42
Tangolaya	52	El Buin	47
Ugombo	52	Cabochón	46
Meyerling	52	Silver Mine	40
Grenoble	51	Vigésima	40
Ispahan	50		

Premio ABTAO — Handicap. — Para ganadores de $ 10,000 o más. — Inscripción: $ 30. — Premio $ 3 000 al 1.o. — Distancia: 1.500 metros.

Palisandra	60	Zan	45
Galloway	50	Kasaba	47
Fullero	55	G. Day	40
Descartado	54	Obsequio	47
Percala	52	Omikrón	45
Mi Nena	52	Zancajo	44
Payador	52	Palinco	42
Alnero	45		

Premio AYSEN. — Handicap. — Para no ganadores de $ 10,000 o que se rematen por $ 5,000. — Inscripción: $ 20. — Premio: $ 2,000 al 1.o — Distancia: 1,400 metros.

Los Andes	55	Imponente	56
Regalada	57	Achao	45
Morokil	56	Cocodette	45
El Godo	57	Highlander	47
Inmortal	54	Gran Jaime	46
Khiber	54	L'Epatant	47
Knave	56	Maravedí	47
Jubol	51	Melibea	44
		Agua Real	45

Premio ANGELES. — Handicap.— Para ganadores de $ 10,000 o más.— Inscripción: $ 30. — Premio: $ 3,000 al 1.o. — Distancia: 1,500 metros.

Tumbe	55	Paramount	56
Artagnan	56	Tangolina	50
Lantenac	5	Naide	46
Mockery	54	Picaronera	46
Discutido	52	Signorino	45
Acun Cahuen	56	Zadorija	47
M. Vescera	57	Yacaré	47

Premio ANGAMOS. — Handicap —Para no ganadores de $ 10.000 o que se rematen por $ 5.000. — Inscripción: $ 20. — Premio: $ 2,000 al 1.o. — Distancia: 1,400 metros.

Fullero	67	Picaronera	57
Madagascar	66	Clodia	46
Alnero	57	Lady Ada	42
Kasaba	56	Majadera	46
Lantenac	52	Italiana	47
Palinco	56	Divorciada	46
Pompeyana	51	Madeline	47
Naides	54	Harding	44

Premio VALPARAISO. — (Clásico) —Handicap. — Para 3 años y más. — Inscripción: $ 60. — Ratificación $ 50 el Lunes antes de la carrera.— Premio: $ 10,000 al 1.o. — Distancia: 1 900 metros.

Minué	64	Jana	47
Janus	52	Echekalte	46
Náufrago	55	Fan-Fan	45
Garete	56	Cayumangue	46
Kelso	49	Villapín	42

Nota. — El premio Aculeo fué anulado.

Sociedad Hípica "Luis Cousiño"

De orden del señor presidente, se cita a junta general para hoy, a las 11.30 A. M., con el objeto de dar cuenta del balance de la Sociedad.

El remate de productos del Haras El Peral

Un gran éxito promete tener el remate de productos del Haras El Peral, a juzgar por el interés que han manifestado los sportmen en ir a examinarlos. En el día de ayer, mañana y tarde, el Tattersall se vió sumamente concurrido.

Entre los yearlings sobresale Golden King, el hijo de Campanazo y Golden Lady, hermano de vientre del invicto El Peral, que parece será el precio del año.

De los demás, han gustado mucho los hijos de La Taba, Chatterbox Miss Chile e Isly.

Discos Bailables

¡NOVEDADES!

VALENCIA	PUM, GARIBALDI
FEA	YO TE BENDIGO
MANO A MANO	LANGOSTA
JULIAN	GALLEGUITA
MARCHETA	JAZZ DE LAS PANDERETAS
NOCHES EN EL BOSQUE	HORTENSIA
OH, KATARINA	TITINA
ENTRA NO MAS	FOX DE LOS BESOS
VENGA ALEGRIA	NOCHES EN EL BOSQUE
MI VIEJO AMOR	VIEJO RINCON
TE PARA DOS	AMIGAZO
FLOR DE AMOR	NERON
COLEGIATE	CICATRICES
OH, PARIS	LOS PICHONES DEL AMOR

Todos ejecutados a gran orquesta para baile.

EN DISCOS GENETT Y ROYAL

A 12, 16, 18 PESOS

REMITIMOS A PROVINCIAS CONTRA REEMBOLSO

CESAR RAU - Ahumada 31

LA CASA NO TIENE SUCURSAL

ABIERTO HOY HASTA LAS 8

BOLSA DE COMERCIO

MOVIMIENTO

El valor de lo adjudicado en Bonos Hipotecarios, ascendió a la apreciable suma de 1.334.00 nominales.

En acciones, aunque el movimiento no fué muy intenso, se mostró más activo y animado, que el del día precedente.

Sobre títulos bancarios figuraron ventas por 980 Chile y 75 Nacional.

A continuación podrá observarse el número de conformes anotados durante las ruedas con sus precios respectivos.

Los precios en general se mostraron sostenidos.

SUBIERON

BONOS: — Caja 8-1|2, de 97 1|4 a 97 3|4; Hipotecario 8-1, de 92 1|2 a 92 3|4; Hipotecario Valparaíso, de 84 a 84 1|4.

BANCOS: — Chile, de 196 a 196 1|2.

MINERAS: — Cerro Grande, de 42 1|2 a 43 1|2; Chacaltayas, de 8 5|8 a 8 7|8; Disputada, de 17 1|8 a 17 1|4; Kala Uyu, de 9 5|8 a 10; Morococalas de 42 1|2 a 43 3|4; Onix, de 37 1|2 a 39 1|2; Patiños, de 279 a 271; Tocopilla, de 82 1|2 a 82 3|4.

INDUSTRIALES: — Gas, de 54 a 54 1|2.

BAJARON

BONOS: — Caja 8-1, de 94 a 93 7|8 Garantizador 8, 38 a 37; Hipotecario 7-2, de 97 a 95.

MINERAS: — Colquiri, de 7 1|8 a 7; Huanuni, de 52 1|2 a 51; Lebu Ord., de 3 a 2 7|8; Oplocas, de 134 a 133.

GANADERAS: — Galicia, de 20 a 19 3|4.

INDUSTRIALES: — Malvoa, de 8 a 7 3|4; Tabacos de 80 a 79 1|2.

OPERACIONES EFECTUADAS AYER

Primera Rueda

10000 Caja 8-1|2, 97 3|8.
342000 Caja 8-1|2, 97 1|2.
10000 Caja 8-1, 94.
50000 Caja 8-1, 93 3|4.
200000 Caja 8-1, 94.
10000 Caja 6-1, 89.
20000 Hipot. 8-1, P. H. 92 3|4.
300000 Hipot. 7-2, 95.
95 Gas, 54 1|2.
12 Elect. Ind., 41.
70 Banco Nacional, 71.
995 Bco. Chile, 196.
40 Bco. Chile, 196 1|2.
300 Fuegos, 155.
100 Chacaltaya, Set. 16, 8 3|4.
1200 Chacaltaya, Set. 30, 8 3|4.
100 Chacaltaya, Set. 16, 8 3|4.
200 Onix, Set. 30, 38.
500 Onix, Set. 30, 40.
200 Morococala, Set. 30, 42 3|4.
500 Morococala, Set. 30, 43.
100 Patiño, Set. 16, 281.
1100 Kala Uyu, Set. 30, 10.
100 Aconcagua, Set. 16, 3 1|2.

SEGUNDA RUEDA

30000 Hipotecario 8-1, 93 7|8
33000 Hipotecario 8-1, 92 1|4
7000 Hipotecario P. H., 92 3|4
1000 Hipotecario 914, 93 1|2
25000 Caja 8-1, 94
1000 Caja 8-1, 93 3|4
205500 Caja 8-1|2, 97 7|8
10 Banco Chile, 196
25 Banco Chile, 196 1|2
210 Electricidad Industrial, 41
49 Gas, 54 1|2
25 Onix, 37
1100 Lebu Ord., 2 7|8
8 Gente Grande, 54
72 Malvoa, 7 1|4
300 Malvoa, 7 3|4
100 Tocopilla, Set. 30, 82 1|2
100 Tocopilla, Set. 30, 82 3|4
500 Lebu Pref., Set. 30, 4 3|4
100 Onix, Set. 0, 39 1|2

CAMBIO

TIPO DE VENDEDOR

COMERCIAL..	$ 39.40
1 PESO PAPEL, VALE	6 3|32
£ POR DOLARES. . .	485 1|4

BANCO LONDRES Y AMERICA DEL SUD LTDO

(Antes Banco de Londres y Río de la Plata Ldo.)

Cambio sobre el Exterior

PLAZA	90 D. V.	Vista
Londres.	39.50	39.95
París..	23 3|4	24
Amberes.	22.60	22.80
New York	8.15	8.22
España		1.24 3|4
Italia.		26 1|2
Brasil.		40.00
Uruguay.		8.48
Argentina		3.34
Holanda		3.30
Suiza.		1.59
Siria		40.00
Portugal.		40.00
Panamá		40.00
Perú.		40.00

PRECIOS DE COMPRADOR Y VENDEDOR AL TERMINAR LAS RUEDAS

TITULO	COMPRADOR Cantid.	COMPRADOR Precio	VENDEDOR Cantid.	VENDEDOR Precio
BONOS				
Caja 8-1	20000	93¾	34000	94
Caja 8-1|2	120000	97⅝	150000	97¾
Caja 7-1	6000	87		
Caja 6-1	10000	89		
Caja 6-2			1000	88
Hip. 8-1	10000	92¾	9000	92⅞
£ Electr. Ind. . . .	500	33½		
Garant. 8			2000	37
BANCOS				
Chile	159	195	85	196½
Hip. de Chile . . .			15	625
Nacional	50	70	100	71
MINERAS				
Aconcagua, Sep. 16 .	500	3½	500	3¾
Condoriaco, Set. 16 .	200	2½	100	2¾
Covadonga	200	1		
Cerro Gde., Set. 16 .	500	43½	100	44½
Chacaltayas, Set. 30	500	8⅞	200	9
Disputada, Set. 30 .	700	17½	200	17¾
Higueras, Set. 30 . .			250	4¼
Huanuni, Set. 30 . .	200	51		
Kala Uyu, Set. 30 .	200	10		
Lebu, Ord., Set. 30 .	100	2⅞	1000	3
Minera, Set. 30 . . .			384	18½
Morococala, Set. 30 .	200	42¾	200	43
Onix, Set. 30	200	39		
Onix, Set. 16			100	40
Oplocas, Set. 16 . .			100	133
Oruro, Set. 30 . .	100	27¾		
Oruro, Set. 16 . . .			100	29
Patiño, Set. 30 . . .	100	281		
Patiño, Set. 16 . . .			100	281
Santo Cristo, ...	1000	1		
Tocopilla, Set. 30 .	200	82½	100	82¾

TITULO	COMPRADOR Cant'd.	COMPRADOR Precio	VENDEDOR Cantid.	VENDEDOR Precio
SALITRERAS				
Tocopilla, Set. 16. .			100	340
GANADERAS				
Gente Grande. . . .	100	156	100	159
Fuegos			100	155
INDUSTRIALES				
Gas			100	54½
Malvoa	500	7¾	300	8
Tejidos El Salto . .	100	95	100	100
Electr. Ind.	30	41	100	41
Viñas	200	26½		
Telégrafo			100	40
Funicular			100	21
Electr. Ord.	500	9½		
Lebu Pref.	200	33½		
Cemento Melón . . .	100	45	500	45½
Transportes			30	50
SEGUROS				
Chilena Cons. . . .	67	30		
VARIOS				
Hipódromo Chile . .			1	4500
Club Hípico	1	9000	1	9700
Cierre a las 4.30 P. M.				
Cambio		39.30		39.40
Pargas, Set. 30 . . .		3		
Patiño, Set. 30 . . .		281		
Huanuni, tran., S. 16		51		
Morococala, Set. 30.		42¾		
Kala Uyu, Set. 30 .		10		
Florida, Set. 16 . .		2½		

OPERACIONES EN VALPARAISO

PRIMERA RUEDA

150 Tabacos, 80
500 Chacaltayas, Set. 16, 9
100 Galicia, Set. 16, 19 3|4
100 Viñas, Set. 16, 26 5|8
200 Cerro Grande, Set. 0, 43
100 Morococala, Set. 30, 43
300 Gatico, 5 1|4
100 Cerro Grande, Set. 16, 43 1|2
300 Chacaltayas, Set. 30, 9
300 Oruro, Set. 16, 27
1100 Kala Uyu, Set. 16, 10 1|8
500 Kala Uyu, Set. 30, 10 1|4
200 Morococala, Set. 30, 43 1|4

CAMBIO

Vendedor. 39.40
Comprador. 39.30

SEGUNDA RUEDA

11000 Hip. Valp. 8-1, 84 1|4
1000 Caja 8-1, 93 3|4
200 Tabacos, Set. 16, 79 1|2
100 Kala-Uyu, 10
2000 Huanillos, 2 1|2

CAMBIO

Vendedor. 39.40
Comprador 39.30

COTIZACIONES DE METALES

Estaño: £ 395.5.0 al contado, subió, 0.12.06.
A plazo: 291.15., subió 1.0.0.
Cobre Standard: £ 59.2.6 al contado, bajó 0.2.6.
A plazo, 59.17.6, bajó 0.2.6.
Plata: d. 28.13|16, no varió.

FERIA SANTA ROSA

Oficina Santa Rosa 2250.—Estación San Diego.—Teléfono San Miguel 17

Precios corrientes del remate efectuado el 31 de Agosto de 1926:

VENTAS AL PESO

CERDOS

1 con 130 kilos, a $ 2.04 kilo
10 con 1080 kilos, a 2.00
8 con 780 kilos, a 1.99
9 con 1054 kilos, a 1.98
8 con 846 kilos, a 1.94
1 con 216 kilos, a 1.90
16 con 1490 kilos, a 1.88
14 con 180 kilos, a 1.88
1 con 186 kilos, a 2.12
21 con 2810 kilos, a 2.09
20 con 1734 kilos, a 1.87
9 con 1002 kilos, a 1.82
22 con 1574 kilos, a 1.7
32 con 2666 kilos, a 1.74
73 con 6280 kilos, a 1.74
15 con 1014 kilos, a 1.70
1 con 70 kilos, a 1.68
2 con 172 kilos, a 1.60
15 con 1010 kilos, a 1.60
2 con 108 kilos, a 1.55
2 con 132 kilos, a 1.52
14 con 784 kilos, a 1.52
5 con 332 kilos, a 1.48
5 con 338 kilos, a 1.45
5 con 442 kilos, a 1.45
10 con 526 kilos, a 1.42
5 con 270 kilos, a 1.18
1 verraco con 102 kilos, a 0.93

LANARES

249 borregas, a 71 c|u.

MATADERO PUBLICO

Ganado mayor		Ganado menor	
Bueyes. . .	51	Corderos . .	479
Novillos . .	118	Cerdos. . .	338
Vacas . . .	130	Cabros . . .	—
Q. vivos . .	77	Terneros . .	54
Id. en vara .	60		
Total. . . .	437	Total. . . .	861

PRECIOS DE LAS CARNES POR KILO

Ayer se fijó el siguiente precio para la venta de hoy:

Carne de buey, de 1.a	2.10	a	2.15
Id. de 2.a	1.90	a	2.00
Id. de 3.a..	1.20	a	1.80
Carne de novillo, 1.a	2.10	a	2.15
Id. de 2.a	1.90	a	2.00
Id. de 3.a..	1.20	a	1.80
Carne de vaca, 1.a.	2.10	a	2.20
Id. de 2.a	1.90	a	2.00
Id. de 3.a..	1.20	a	1.80
Id cordero, 1.a clase	3.40	a	3.50
Id. 2.a..	3.10	a	3.30
Id. 3.a.	2.40	a	3.00
Carne oveja, 1.a.. .	2.80	a	3.00
Id. 2.a	2.40	a	2.60
Id 3.a	1.60	a	2.20
Carne de cerdo, 1.a.	2.50	a	2.60
Id. de 2.a	2.20	a	2.40
Id. de 3.a..	1.60	a	2.00
Grasa en rama . .	1.80	a	1.90
Sebo ovejuno.. . . .			1.30
Cuero de buey. . . .			1.40
Id. de novillo.			1.70
Id. de vaca.			1.70
Id. de ternero. . . .			3.00

Cuero ovejuno, 80 a 140 pesos la docena.

FERIA EDUARDO RODRIGUEZ y Cía.

Exposición esq. de Antofagasta.—Remates los Martes y Viernes.—Oficina: Huérfanos 1260.—Casilla 3654. Teléfono 1081

Precios corrientes de la Feria de Animales del Martes 1 de Agosto de 1926:

Terneros:
De pie, gordos, de $ 60 a $ 150
De 1 año, de 90 a 180
Novillos:
D 1 1|2 años, mestizos, de 105 a 170
De 2 años, de 220 a 340
De 3 años, de 290 a 420
Vaquillas:
De 1 1|2 año, de 90 a 186
De 2 años, de 110 a 220
De 3 años, de 150 a 240
Vacas:
Flacas, de $ 140 a 210
A media gordura, de 280 a 380
Gordas, de 390 a 60
Argentinas gordas, de 580 a 640
Paridas, mestizas, de 90 a 960
Toros, de 280 a 540
Bueyes:
Flacos, 300 a 390
A media gordura, de 410 a 580
Gordos, de 530 a 690
De trabajo, de 380 a 560
Varios:
Corderos, de $ 40 a 82
Yeguas, de 50 a 600
Caballos, de 50 a 500
Mulas, de 180 a 290

VENTAS AL PESO

Vacas, de $ 1.05 a $ 1.41 kilo
Bueyes, de 1.03 a 1.43
Novillos, de 1.12 a 1.44
Torunos, de 0.98 a 1.10

Linternas eléctricas EVEREADY

Seguras — durables — eficientes

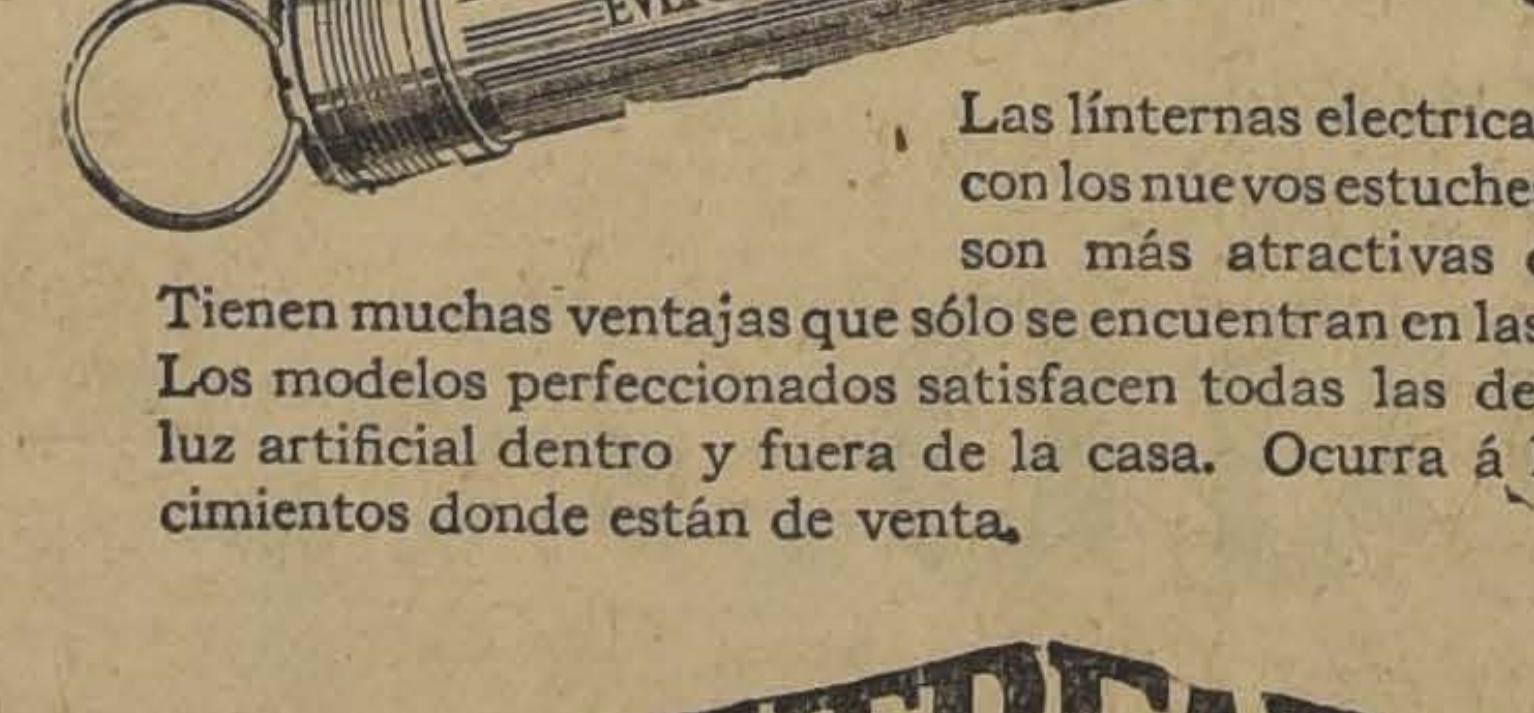

Toda clase de lámpara de bolsillo mejora si se usan en ella las baterías Eveready

Las linternas electricas Eveready con los nuevos estuches listonados son más atractivas que nunca.

Tienen muchas ventajas que sólo se encuentran en las Eveready. Los modelos perfeccionados satisfacen todas las demandas de luz artificial dentro y fuera de la casa. Ocurra á los establecimientos donde están de venta.

Baterías EVEREADY para Radio

La experiencia de más de 30 años junto con los vastos recursos del mayor laboratorio del mundo para la fabricación de baterías eléctricas, son amplia garantía de que las Baterías A, B y C Eveready prestan el servicio más satisfactorio así como gran economía por ser de muy larga duración. Insístase en obtener baterías Eveready.

American Eveready Works
30 East 42nd Street New York, N. Y., E. U. A.
763

CONAC "COMETA"

Avisamos al público y comercio en general, que hemos fijado el precio de

$ 42.- EL CAJON

puesto Domicilio o Estación de los ------- FF. CC. en Santiago ------.

TRIBUNALES DE JUSTICI

MOVIMIENTO HABIDO EN 31 AGOSTO DE 1926

CORTE SUPREMA

Cuenta general

1. Roberto Espinosa con Manuel Gaete, pendiente.

Las demás, no vistas.

Alegaron: don Roberto Esp por el recurso y don Rafael no, contra el recurso y quedó diente.

CORTE DE APELACIONES

Primera sala

Relator, señor González Campos.

1. Compañía Salitrera Lastenia con Comunidad Pampa Ovalle y Fisco, suspendida.

2. Francisco Pérez con Nunfa Chavez y Osvaldo Miranda, en trámite.

3. Ernesto Larraín C. y otros con Benjamín Cuadriello y otros, pendiente.

Las demás no vistas.

Alegaron: Don Guillermo Celedón con don Manuel Rodríguez Pérez, en la 3.a

Falladas en cuenta:

Expediente Eloísa Ríos, inventario.

Expediente Eloísa Ríos, Aparición de sellos.

Segunda sala

Relator, señor Silva.

1. Joaquín Aguirre contra Osvaldo Orrego, confirmada y aprobada con declaración.

2. Francisco Rafael Salas con Pedro Arce, confirmada.

3. Adolfo Dittman con Jorge Abogabir, revocada.

4. Recurso de hecho de Manuel Zúñiga, sin lugar.

5. Luciano Lambelet, reclamo acuerdo, acuerdo.

6. Juan Viguera con Eduardo Castillo alegatos pendientes.

10. Manuel Araneta, cuaderno de calificación, trámite.

No vistas las demás.

Fallada de acuerdo:

N.o 3 del 10, Fisco con Banco de Chile.

Nicolás Montt con Román Olivares.

Fallada de acuerdo:

La N.o 8 del 20, contra Julio Segura Mora.

Alegaron:

En la 1.a, don Enrique Barbosa con don Julio Vicuña.

En la 5.a, don Roberto Larraín D., por el reclamo.

En la 6.a don Arturo Davis con don Agustín López Salinas.

Tercera sala

Relator señor Sanz.

Agregada contra Luis A. González y otros, revocada.

1. Denuncia de Carlos Borgoño, por hurto suspendida en sus efectos.

2. Roberto Astete con Andrés Tapia, suspendida.

3. Siemens Schuckert Ltda., tercería de dominio en juicio Juan López Ruy Jil con Héctor Páez, confirmada.

4. Siemens Schuckert Ltda. con Club Italiano, confirmada.

5. Ramón Arias con Matilde Torres v. de Acuña, transigida.

6. Sara Errázuriz de O. Posesión efectiva, alegatos pendientes.

Las demás, no vistas.

Alegaron:

Don Tito Lisoni, revocando en la agregada.

Don Rafael Figueroa, revocando en la primera.

Don Ambrosio Montt con Juan López Ruy Jil, en la 3.a

Don Ambrosio Montt, confirmando en la 4.a

Don Alfredo Santa María co Humberto Gacitúa, en la 6.a

Fallada de acuerdo: Contra los Jara.

Cuarta sala

Relator, señor Ortúzar.

1. Alberto Fuentes con Fra Bermúdez. Sin relator.

2. Agustín Granifo contra cisco Marín, confirmada.

7. Manuel Madrid con Fe Ramírez, desistida.

No vistas las demás.

Fallada agregada.

Contra Tomás Matus y confirmada.

Terminaron los alegatos N.o 4 de ayer. Ramón Oliv Fisco, acuerdo y diligencias.

Alegaron:

En la 4.a de ayer, don Pedr Montenegro con don Teodobert varez.

En la agregada, don Migu Calva revocando.

Para Cortar un Resfriado un Día.

Tómese el Laxativo BRO QUININA. (La primera y or nal pastilla para Resfriados Grippe.) Es un remedio efica probado. La firma de E. GROVE se halla en cada ca

Quinina 0.032 Gramo. Aloe 0.0054 Gr
Acetanilida 0.097 " Excipiente Q.
Paris Medicine Co., St. Louis, E. U. de

Sociedad Explotad de TIERRA DEL FUE

De acuerdo con lo dis en el artículo 14 de los E tos, se cita a los señores nistas a Asamblea Gener dinaria para el Jueves 23 tiembre, a las 2 1|2 P. M. la Oficina de la Sociedad, de Blanco N.o 725, con el to de presentarles la Memo el Balance correspondiente año terminado el 30 de Ju

Los accionistas que desee recibir el próximo dividendo Letras sobre Londres, deben aviso por escrito antes del Setiembre, día en que se f el tipo de cambio para el en moneda corriente.

No se dará letras por m de £ 25.

El Registro de Accionistas tará cerrado desde el 6 hasta 23 de Setiembre, ambas fe inclusive.

VALPARAISO, 27 de Ag de 1926.

EL DIRECTORI
23—S

Banco Francés de Chile

EN LIQUIDACION

En virtud de lo dispuesto en el artículo 5 de los Estatutos se cita a los señores accionistas a Junta General Ordinaria para el Sábado 11 de presente, a las 4 P. M., en el domicilio social HUERFANOS N.o 1062, segundo piso.

El objeto de la reunión es nombrar reemplazante al miembro de la Comisión Liquidadora don Guido Colombo, que ha renunciado, y toma los demás acuerdos que se consideren necesarios para la marcha futura de Liquidación.

Santiago, Setiembre 1.o de 1926.

RAFAEL ORREGO.
Presidente de la Comisión Liquidadora.

Banco Francés de Chile

EN LIQUIDACION

....Para los efectos de la convocatoria a Junta General Ordinaria de Accionistas y de acuerdo con lo que dispone el artículo 39 de los Estatutos, el Registro de Transferencia de acciones, permanecerá cerrado desde el 1.o hasta el 11 inclusive, del presente mes.

Las acciones de la Serie B, podrán ser depositadas en las oficinas del Banco Francés e Italiano para la América del Sur, de París o Buenos Aires.

Santiago, Setiembre 1.o de 1926.

JORGE ORREGO PUELMA.
Secretario de la Comisión Liquidadora.

La mala hora de un ladrón audaz

COMO CAYO EN PODER DE LA POLICIA EL PELIGROSO DELINCUENTE GUILLERMO URETA SANTOS

Guillermo Ureta Santos, es un delincuente de la peor especie que fué sorprendido antenoche en el interior de un negocio de la calle de Bandera N.o 339, de propiedad de don Rogelio Cornejo.

Este sujeto era muy buscado por los detectives de esta capital, pues se sospechaba que era autor de numerosos robos efectuados en estos últimos tiempos.

Y con su detención se ha descubierto el origen de muchos robos que han empezado a recuperarse en el día de ayer.

El señor Cornejo, dueño del establecimiento a que nos referimos, llegó antenoche a su negocio como a las 9 y media, cosa que hace con mucha frecuencia, y se encontró con la sorpresa que una puerta que da al interior de la galería donde se halla ubicado, no estaba en su sitio.

Alarmado ante este descubrimiento amartilló su revólver y dió vuelta a la llave de la luz que alumbró en un instante no sólo su negocio, sino todo el interior del edificio.

A pocos pasos estaba un individuo con muchos objetos, listos para emprender la escapada.

El señor Cornejo en el acto se le fué encima, revólver en mano, ordenándole que no se moviera y el delincuente que era nada menos que el audaz Ureta Santos, tanto tiempo perseguido y buscado, no tuvo más recurso que implorar misericordia.

Llegó la policía, la que se apoderó del ladrón y lo condujo a la comisaría para ser remitido después a la Sección de Seguridad.

Aquí confesó ser autor de muchos robos los que se están recuperando poco a poco, pues en la tarde de ayer ya se habían recogido especies de varios de ellos.

La audacia del ladrón llegó a tanta, que no pudiendo despedazar la puerta del negocio del señor Cornejo, se vió obligado a sacarle todas las visagras y en seguida desprenderla.

El delincuente a que nos referimos ha cumplido en Santiago y en Valparaíso diversas condenas por robos.

Gracias a los interrogatorios de los señores Maturana, Vásquez y Muñoz, el ladrón ha confesado ampliamente.

El misterioso desaparecimiento de un Buick

UN JEFE DE EJERCITO PIERDE SU COCHE FRENTE AL BANCO REGULO VALENZUELA, LO QUE PONE EN ACTIVIDAD A TODA LA POLICIA

Poco después aparece en un garage de la Casa Besa y Cía.

En la tarde de ayer se dió cuenta a la Sección de Seguridad de que frente al Banco Régulo Valenzuela había desaparecido el auto de un jefe de Ejército.

Inmediatamente esta repartición policial se puso en actividad para dar con el paradero del coche tan misteriosamente desaparecido, mientras su dueño hacía una diligencia en esta institución bancaria.

Poco después se vino a saber que estaba en el garage de la Casa Besa y Cía., importadora de los Buick.

¿Cómo había llegado hasta ese establecimiento sin que lo supiera su dueño?

He aquí el curioso caso:

La Casa Besa recibió un aviso telefónico de que fueran en busca de un auto que se encontraba en ese sitio, pues debía sometérsele a ciertos arreglos urgentes.

Un empleado de la casa se trasladó a Alameda y frente al Banco Régulo Valenzuela se encontró con el Buick y como no hallara a nadie lo llevó al garage.

El militar a que nos referimos, cuando regresó en busca de su auto no lo halló por parte alguna y creyendo que algún ladrón se había apoderado del coche, dió aviso inmediatamente a la policía.

¿Pero quién dió ese aviso telefónico a la Casa Besa y Cía.?

Es un misterio que aún no se ha podido establecer y que causó algunas molestias al militar en referencia.

Un lamentable hecho de sangre

SE PRODUJO AYER A MEDIODIA EN LA CASA EMILIO DELPORTE

A mediodía de ayer se produjo un lamentable hecho de sangre en el interior de los almacenes de la Casa Emilio Delporte.

A esa hora, las numerosas personas que se encontraban en el establecimiento, fueron alarmadas con una fuerte detonación ocurrida en uno de los pisos altos.

Tanto los empleados como los jefes se dirigieron inmediatamente al sitio donde se había producido el disparo, encontrándose ante la trágica noticia de que el gerente de la casa, señor Julio Aguilera Laso, se hallaba herido en la cara de un balazo.

Allí mismo estaba el culpable, Alejandro Gallegos Aguilar, ex-empleado de la casa, recientemente llegado de Europa y autor del balazo que tanta alarma había causado.

En el acto se llamó a la Asistencia Pública, la que se llevó al herido donde se diagnosticó que la lesión no era de gravedad.

Gallegos fué trasladado a la comisaría para ser puesto en el día de hoy a disposición de la justicia.

Se nos dice que este lamentable accidente ha tenido su origen en asuntos personales.

Una fuerte Compañía de Seguros contra Incendio
extranjera solicita representantes activos en Santiago, con buenas y numerosas relaciones comerciales y sociales.
Ofertas por carta con referencias
SEGEXT
CASILLA 31 V. - VALPARAISO
2—S

Después de una cena se jugó la vida

TRAGICO FIN DE UNA MUCHACHA QUE DESPUES DE SER OBSEQUIADA REGIAMENTE EN UNA NOCHE DE ALEGRIA, HURTO AL AMIGO MIL PESOS.—ADRIANA, LA JOVEN PECADORA, RECIBIO UN BALAZO QUE LE DESTROZO LA EXISTENCIA

En la tarde de ayer se epilogó la tragedia ocurrida en la calle de Eleuterio Ramírez N.o 655 con la muerte de la muchacha Adriana González, herida de un balazo en la frente en su mismo domicilio y cuyo autor ya se encuentra detenido.

Este hecho ha sido el tema de todos los comentarios en el día de ayer y lo será también hoy en los círculos judiciales cuando el protagonista sea puesto a disposición de la justicia.

He aquí cómo ocurrieron esos trágicos acontecimientos según las investigaciones practicadas por la Sección de Seguridad y por la comisaría respectiva.

EN UNA CASA DE CENA

En las primeras horas de la madrugada, el protagonista de esta sangrienta escena que cuenta ya con 62 años de edad, se encontraba en un negocio de la calle de Eleuterio Ramírez con una subida suma de dinero en los bolsillos.

El hombre quería pasarlo bien y con este objeto pidió a uno de los empleados que fuera en busca de una joven de aquellas que viven en los alrededores y que se prestan para acompañar a los clientes a cambio de una buena cena, de una alegre tertulia y de una mejor remuneración.

La joven fué encontrada muy luego y obedecía al nombre de Adriana González.

Una vez en la casa de cena ambos personajes intimaron y después de una suculenta comida remojada con buenos caldos resolvieron hacer una excursión.

EN UN HOTEL DE LA CALLE DE SAN DIEGO

Un auto de los muchos que se sitúan en esos sitios condujo a la alegre pareja a la calle de San Diego y se detuvo en un hotel ubicado frente a la Plaza Almagro.

Allí descendieron del auto y después de haberle despachado penetraron a ese establecimiento donde la pareja siguió en íntimo consorcio.

No se imaginó jamás el entusiasmado personaje que en ese establecimiento iba a ser víctima de la muchacha a quién había estado atendiendo con tanto esmero.

A la mañana siguiente fué el desagradable despertar del anfitrión, pues se halló completamente solo.

La joven no estaba en ninguna parte.

Había desaparecido misteriosamente sin una frase de despedida ni de agradecimiento.

Una terrible sospecha le vino a la mente.

¡HABIA SIDO ROBADO!

Como hemos dicho al comenzar, el protagonista de esta escena llevaba un fuerte suma de dinero.

En el acto buscó en sus bolsillos esa suma de dinero y tampoco la encontró.

Había desaparecido junto con Adriana.

La muchacha se había escapado aprovechando el sueño de su víctima con más de mil pesos...

Había sido un lindo negocio.

Pero ignoraba la infeliz que esa broma le iba a costar bastante cara, como que iba a perder la vida.

Tan pronto como la víctima se dió cuenta de este hecho que consideró una afrentosa burla, fué en busca de un revólver y de nuevo se encaminó a la calle de Eleuterio Ramírez.

EN BUSCA DE ADRIANA

En la calle de Eleuterio Ramírez, en la casa de cena donde había estado en la noche anterior, le dieron el domicilio de la muchacha.

Era la casa signada con el número 655.

Allá dirigió sus pasos profundamente amargado el hombre de la aventura y una vez que se encontró a la puerta dió unos cuantos golpes.

Se abrió una ventana.

Y por ella apareció una silueta femenina...

¿De quién?

De Adriana en persona.

La víctima inmediatamente la interrogó acerca del hurto que le había hecho exigiéndole la devolución del dinero.

Pero la vendedora de caricias soltó una carcajada.

EL DISPARO VENGADOR

Adriana negó enérgicamente haberle tomado esa cantidad de dinero agregando a continuación unas cuantas frases ofensivas para el amigo de momentos antes.

Y unos cuantos epítetos burlescos brotaron a torrentes de los labios de aquella mujer que en su inexperiencia empezaba a jugarse la vida.

Robado y ofendido la víctima no resistió más aquellas carcajadas burlescas y frases ofensivas y sacando su revólver hizo fuego sobre Adriana que aún se encontraba cerca.

El pulso fué seguro y el proyectil la hirió en la frente.

Adriana cayó entonces desplomada al interior de la casa y al ruido del disparo acudieron algunos transeúntes y varios guardianes.

FALLECE EN LA ASISTENCIA PUBLICA

La muchacha tan pronto como fué recogida por la policía se la remitió a la Asistencia Pública.

En este establecimiento se expuso que el caso era grave y que se consideraba fatal, salvo que la Divina Providencia en sus inescrutables designios obrara un milagro.

Efectivamente, el caso era perdido.

Según se nos informó en la Sección de Seguridad, la muchacha dejó de existir en la tarde.

Y a continuación el cadáver fué remitido a la Morgue.

Triste fin de la que creyó hacer un buen negocio y burlarse de la víctima.

En cuanto al hechor fué conducido a la comisaría.

EL SUMARIO

Los antecedentes de este hecho de sangre serán puestos hoy en conocimiento del juez del crimen de turno, señor Soro Barriga a fin de que inicie la instrucción del sumario respectivo.

Interrogado el autor de esta muerte expuso los hechos en la forma que lo relatamos.

Fué la obra de la indignación y un impulso del que no se da cuenta lo que lo llevó a dar ese paso.

Un momento fatal de los cuales nadie puede estar libre en la vida y del cual siempre es tarde arrepentirse.

En la tarde de hoy será puesto a disposición del juez a fin de que este magistrado lo interrogue acerca de la tragedia en que aparece como actor y protagonista.

El incendio de la calle de San Pablo

FUERON PUESTOS EN LIBERTAD INCONDICIONAL LOS Sres. IRIONDO Y MEDEL

El juez señor Soro Barriga que estaba instruyendo el sumario para establecer el origen del incendio ocurrido en la calle de San Pablo N.o 1882, dictó ayer una importante resolución.

En ella dispuso la libertad incondicional de los señores Elizardo Medel e Ignacio Iriondo que se encontraban detenidos de orden de la justicia desde los momentos del siniestro, es decir, de la madrugada del Domingo.

Parece que la investigación ha establecido que en el origen de ese incendio no han tenido participación alguna los caballeros nombrados, ni interés en que se produzca.

VIDA OBRERA

Consejero del Banco Central

En elección verificada ayer a las 11.30 P. M., con la participación de las sociedades que han cumplido con todos los requisitos que exige la ley orgánica del Banco Central, fué designado representante de la clase obrera ante el Consejo Directivo de esta institución, don Abraham Morales.

El nuevo consejero era el candidato de las instituciones mutualistas laicas de Valparaíso, que en la primera votación obtuvo 4 votos contra 5 del señor Schneider, que presentaron las instituciones mutuales católicas, y 2 don Manuel Anguita, por la Sociedad Artesanos La Unión.

Unidas en esta nueva votación todas las instituciones mutuales, dieron el triunfo al señor Morales, con 7 votos contra 5 el señor Scheneider.

El señor Morales es un antiguo y prestigioso dirigente obrero, que pertenece a 12 instituciones mutuales del vecino puerto y dirige en la actualidad a la más importante, la Santa Rosa de Colmo.

CONJUNTO ARTISTICO MAXIMO GORKI. — El próximo Domingo se efectuará e nel local de la I. W. W. la velada extraordinaria que viene preparando este conjunto.

Se pondrá en escena el drama del escritor argentino González Pacheco, titulado: "Hermano Lobo".

La Estudiantina Libertad tendrá a su cargo la parte musical de esta velada.

Fusión de dos sociedades

Desde hace algún tiempo se viene hablando acerca de la posible fusión de dos importantes instituciones mutualistas de esta capital: la Artesanos La Unión, que se ha unificado recientemente con la Unión Andrés Bello y la Igualdad y Trabajo.

Diversas gestiones han realizado ya los dirigentes de este movimiento y todas ellas han dado hasta hoy los mejores resultados, haciendo prever que muy pronto estas entidades se unan en una sola, numerosa y grande.

Estas diligencias han conseguido ya que la junta general de socios de la Igualdad y Trabajo designe una comisión formada por los señores Manuel Hidalgo, Alejandro Ruz, Carlos Alberto Martínez, Carlos Rojas Contreras y Miguel Cabezas, y también que el Directorio de la Artesanos designe la suya, formada por los señores Vicente Adrián, Onofre Avendaño, Nolberto Villagrán, José Luis Quezada y Carlos Narváez, para estudiar la forma más conveniente para llevar a la práctica este laudable propósito.

La unión de estas dos grandes instituciones mutualistas daría forma a la entidad mutualista laica más importante y numerosa de Chile, lo que acarrearía los mayores beneficios para los asociados, que en total se acercarían a dos mil.

Estas dos comisiones celebrarán reuniones muy a menudo para dar cumplimiento al mandato que les ha sido impuesto por todos los asociados.

Sociedad de Artesanos "La Unión"

Ultimamente se reunió el Directorio de la Sociedad de Artesanos La Unión y se tomaron los siguientes acuerdos:

Aceptar como socios a los aspirantes señores Alfredo Rivera Soto, Luis Armando Varas Castro, José Desiderio Arriagada González y Teófilo Paulino Ibarra Soto.

Aceptar la cuenta sobre el resultado de los beneficios en favor de los niños de la Zona Carbonífera, que fué de $ 683.85;

Ceder casas a los socios señores Carlos E. Acosta, Luis López, Manuel Guzmán, Reginaldo Barra, Miguel Palacios, Genaro Araya, Luzbel Alvarez, Francisco Salinas, Ernesto Gallero Gatica, Luis Chandía, Eduardo Garreaud y Juan Isla;

Aceptar la cuenta dada por el señor Carlos Narváez sobre la unificación con la Sociedad Igualdad y Trabajo.

Por haber terminado el tiempo que el Directorio se reunía los Domingos, éste se reunirá en sesión ordinaria mañana, a las 9 P. M.

La Comisión de Contabilidad y Finanzas se reunirá hoy, a las 9 P. M., para revisar los Balances de la Comisión de Fiestas.

La Comisión de Fiestas se reunirá hoy, a las 9 P. M., para resolver varios asuntos de interés.

Asociación Central de Empleados de Autobuses

(COCHES DE CAMBIO)

La junta general de delegados se reunirá hoy, a las 5.30 P. M., para ocuparse del financiamiento de los gastos de la institución. Hay también dos delegados inscritos, quienes en la hora de incidentes tratarán asuntos de importancia.

Hoy se reune la Junta Ejecutiva Nacional de

Hoy a las 9 P. M. se reunirá la Junta Ejecutiva Nacional de Arrendatarios, con el objeto de estudiar las siguientes materias que han sido enviadas para su estudio por las Ligas del país y especialmente para dar una solución a la contestación obtenida por la comisión que entregó el memorial del comicio realizado el Viernes último.

A esta reunión se nos pide encarecer la asistencia de todos los secretarios generales y en especial de los representantes ante los Tribunales que están en funciones y de los que obtuvieron las segundas y terceras mayorías para ocupar los mismos cargos.

El homenaje al doctor Palacios

La Comisión que prepara la manifestación en homenaje a la memoria del doctor Nicolás Palacios, ha continuado preocupada de atender todos los preparativos de este homenaje.

En las diversas instituciones reina entusiasmo por concurrir a este acto que tendrá también significado de un desagravio por el atentado que sufrió el monumento al doctor Palacios.

El teatro Setiembre, Delicias esq. de Lira es el sitio elegido para este acto, que se realizará a las 10 de la mañana del próximo Domingo.

CONJUNTO MUSICAL LA ARMONIA. — La celebración del 5.º aniversario de esta institución se ha postergado para el 3 del presente.

Se nos pide advertir a los componentes que deben retirar sus tarjetas hasta las 12 P. M. de hoy en el local social.

REUNIONES SOCIALES

Liga de Arrendatarios 1.er Tribunal de la Vivienda. San Pablo 1071.—Se cita a reunión extraordinaria de directorio, hoy a las 8 1|2 P. M.

Círculo Diego Portales de la U. N.—Se cita a junta general hoy a las 9 P. M. en el local y hora de costumbre.

Centro Bogotá.—A junta general hoy a las 9 P. M., en Rogelio Ugarte 1185.

Sociedad de S. M. de Industriales y Operarios en Escobas "Arturo Prat", Manuel Rodríguez 950.— Se cita a reunión general hoy a las 6 P. M.

Federación Obrera Local Adherida a la F. O. R. Ch.—Se cita para hoy a las 7 P. M. a todos los delegados de las organizaciones que componen la Local.

Unión en Resistencia de Hojalateros, Gasfiters y Ramos Similares. Castro 359.—Se cita para el Viernes a la s6 1|2 P. M. a asamblea general.

Conjunto Artístico Rojas Gallardo. Aconcagua 1314.—Se cita a ensayo hoy a las 8 P. M.

Unión Local de la I. W. W., Nataniel 1057.—Se cita para hoy al gremio de enfierradores para tratar sobre su reroganización.

Sociedad Mutual de Comerciantes.—Se cita hoy a sesión de directorio a las 3 P. M.

Academia Artística Evaristo Lillo.—Se cita para hoy a ensayo general, a todas las personas que toman parte en "La Silla Vacía" y "Los Copihues".

Asociación del Rodado a Tracción Animal (Barrio Estación Central). Toro Mazotte 60.—Se cita a junta general para hoy a las 8 P. M.

Cuadro Artístico Venus.—Cita a ensayo hoy a las 9 P. M. en el local de costumbre.

Sociedad Bernardo O'Higgins. Andrés Bello 447 —Se cita a junta general y de directorio hoy a las 8 1|2 P. M.

Federación Obrera de Chile (Sección Comerciantes Ambulantes y Estacionados). Delicias 1867. —Se cita a reunión general hoy a las 7 P. M.

Liga Nacional de Arrendatarios.—Se cita a todos los sectores unidos a asamblea extraordinaria hoy a las 8 P. M., en Maipú 832.

LA TERCERA VELADA CULTURAL EN LA UNION DE PELUQUEROS

Esta noche, a las 9.30, tendrá lugar la tercera velada cultural gratuita que la Comisión de Estudios Sociales organiza con el objeto de difundir entre el gremio de peluqueros y trabajadores en general, el interés por los problemas que afectan a las clases populares.

Para la velada de esta noche, ha prometido desarrollar una interesante charla sobre "La reconstrucción integral de la enseñanza" el miembro de la Asociación de Profesores de Chile, señor César Godoy.

Uno de los números del programa consiste en el reparto que hará el señor Jorge Meléndez de una cantidad de medallas conmemorativas de esta clase de reuniones.

Hablará también sobre un tópico de actualidad el señor Luis A. Jiménez, presidente de la Sociedad. El aficionado Gustavo Silva declamará algunos monólogos y los señores Serafín Soto y Salomón Ahues, algunas poesías originales.

—Para mañana a la hora de costumbre se nos pide citar a los socios a asamblea mensual. Está en tabla una moción para pedir la abolición de la ley 4054. En caso de lluvia, se suspende la velada hasta el Miércoles próximo. Local: Tarapacá 721.

Comité pro-ayuda a los obreros del carbón

Este Comité nos pide encarecer a las señoritas socias de La Protección de la Mujer, Gran Federación Obrera Femenina, Unión de Matronas de Chile, Asociación de Profesores y demás instituciones que se han comprometido a secundar las labores de este Comité en el día de la colecta, se sirvan concurrir a una reunión que se llevará a efecto mañana en Bandera 166 a las 5 de la tarde.

"MUTUALIDAD CHILENA".— Se encuentra en circulación el N.º 8 de esta revista, órgano de las Sociedades Mutuales de Chile.

Trae un material de lectura variado e interesante, informaciones y artículos de actualidad.

—Esta revista se vende en todas la sinstituciones mutuales de Chile. Su precio es de 50 centavos.

UNION DE LOS TIPOGRAFOS —En la última sesión de junta general se trató la renuncia presentada por el presidente señor León Baillón, quedando pendiente para la sesión que se celebrará el 5 del presente a las 3 de la tarde.

Sociedad S. M. Asistentes de los Ferrocarriles

LA EXCURSION A VALPARAISO

El próximo Domingo se llevará a efecto la excursión que esta Sociedad viene preparando para sus asociados y sus familias.

El viaje se hará en dos coches de primera clase, proporcionados para este objeto por el servicio del Bienestar de los Ferrocarriles y que serán agregados a los expresos de las 7.45 A. M. y de 8 P. M., para el regreso.

Una comisión especial se trasladará al vecino puerto en el curso de la semana, para arreglar allá todo lo relativo a la estada de los paseantes.

Entre las familias de los asociados reina interés por participar en este paseo.

Los interesados que deseen datos pueden hacerlo en la secretaría, todas las tardes, de 3 a 5 P. M.

Nueva corporación social

Entre los alumnos y ex-alumnos de la Universidad Popular Ferroviaria se ha fundado un Centro educacional y de acción cultural, denominado "Centro de Estudio y Progreso de Alumnos y ex-alumnos de frenos de aire Westinghouse, Carlos Arias Martínez", cuyos componentes actúan en diversas reparticiones de los FF. CC.

Esta institución propenderá a la difusión y perfeccionamiento del conocimiento de los frenos de aire Westinghouse, y elevar el nivel cultural de los asociados por medio de actos y conferencias que se solicitarán de diversas personalidades

El Directorio de esta nueva organización está compuesto como sigue: presidente, don Luis Osvaldo de la Barra; vice-presidente, don Daniel Navarrete, secretario, don Jorge Paredes; pro-secretario don Manuel Pozo; tesorero, don Urbano Fernández; subtesorero, don Abelardo Jara; y directores señores Luis Miranda, Mamerto Meza, Angel Ramírez, Norberto Herrera y Juan Ramírez.

FIESTAS SOCIALES

Centro Estudio y Progreso. — Andes 2245. — Mañana a las 8.30 P. M. habrá baile.

Sociedad Unión de los Tipógrafos. (Recreativo Artes Gráficas). —Esta noche, de 9 a 12 P. M., habrá baile.

AVISOS ECONOMICOS

1.—Avisos judiciales

POR RESOLUCION DEL 2.o JUZgado Civil, de 20 del presente, se ha ordenado notificar por avisos en los diarios a don Rodolfo Goñi, la cancelación de la inscripción hipotecaria vigente sobre el predio número 649 a 651, de la calle Santa Rosa que corre inscrito a fs. 407, número 579, del Registro de Hipotecas de 1905, con citación del señor Goñi. — Santiago, Agosto de 1926. 1.o-S

ANTE EL ARBITRO DON LUIS Salas Romo, Compañía 1325, se halla abierta la sucesión de doña Jacinta Tapia v. de González. — Aníbal Muñoz, actuario. 2-S.

REMATE. — POR DECRETO DEL Segundo Juzgado Civil de veintiséis del presente, se ha ordenado sacar a remate las especies que actualmente se encuentran en poder del síndico de la quiebra José López el 3 de Setiembre a las 3 P. M., designándose martillero a don Arcadio Meza. — El Secretario. S—3

NOTIFICACION. — POR RESOLUción del Segundo Juzgado Civil de Mayor Cuantía de Santiago, a petición de don Antonio Varas y oído el Promotor Fiscal, se ha ordenado notificar por avisos a don Isaac Alvarez, la siguiente resolución: "Como se pide, debiendo comparecer el siguiente día hábil después de la notificación a las 3 P. M." recaída en un escrito en que se pide se le llame a reconocer una deuda de $ 36,000.00 por rentas de arrendamiento. — Carlos Cruchaga, Secretario. S—2

REMATE JUDICIAL.— EL 21 DE Setiembre próximo, a las 3 P. M., se rematarán ante el 2.o Juzgado Civil de Mayor Cuantía de esta ciudad, las siguientes propiedades: 1.a Sitios y casas N.os 2345 a 2356, de la Avenida Recoleta y N.o 587 de la calle Robles de esta ciudad. Mínimum: 18 mil pesos, que se pagarán al contado. 2.a Sitio y casa N.o 575 y 585, de la calle Robles de esta ciudad. Mínimum: $ 15,000, que se pagarán al contado. 3.a Sitio y casa N.o 565 de la calle Robles de esta ciudad. Mínimum: $ 7,000 que se pagarán al contado. Bases y antecedentes en el juicio "Gorret con Soto".—El Secretario.

EL 2.o JUZGADO CIVIL EN SOLIcitud de don Carlos Borgoño, sobre entrega documentos proveyó: "Como se pide con citación de los acreedores". — El Secretario.

POR DECRETO DEL 5.o JUZGADO Civil, fecha 23 del presente, se designó el 21 de Setiembre del año, en curso, a las 3 y media P. M., para el remate de la propiedad ubicada en la calle Antofagasta N.o 3043, al 3047, de esta ciudad por el mínimum de $ 34,000. Bases y antecedentes en la secretaría, juicio de Barrios con Zarmaeta.

REMATE PUBLICO.—POR RESOlución del señor juez del 7.o Juzgado de Menor Cuantía, remataré al mejor postor unas mejoras embargadas en juicio Rossier con Glacer existentes en Cochrane 848. El remate se efectuará el Sábado 4 del presente, a las 11 A. M. en el mismo sitio. Bases y antecedentes, expediente indicado.—Arcadio Meza S., martillero de Hacienda. 4—S.

2.—Arboles, plantas y semillas (Compra-venta)

ARBOLES FRUTALES, $ 1, NAranjos importados grandes, Vicuña Mackenna 393. 1-S.

ALMACENES DE SEMILLAS, MOrandé 717, recibieron inmenso surtido Petunias gigantes, verbenas, clarines Spencer, gloxímias, bellis monstruosas, claveles americanos, Roygrass, trébol enano. Consulte precios. 1.o-S

POROTOS ROCHA, SIETE SEMAna, choclos americanos, tempranos, arvejas importadas, completo surtido hortalizas, garantidas. Consulte precios. Almacenes de Semillas. Morandé 717. 1.o-S

COMPRO SEMILLA DE EUCALIP. S—5

3.—Automóviles, afines y accesorios. (Compra-venta y composturas)

BATERIAS Noack para autos y radio. Reparaciones y cargas. Servicio barato y rápido. — Talleres Primus.
Morandé 637
23-Set.

REPUESTOS LEGITIMOS, DODGE Brotkers, construídos con el material más costoso y resistente, el acero aleado al cromo y vanadio.

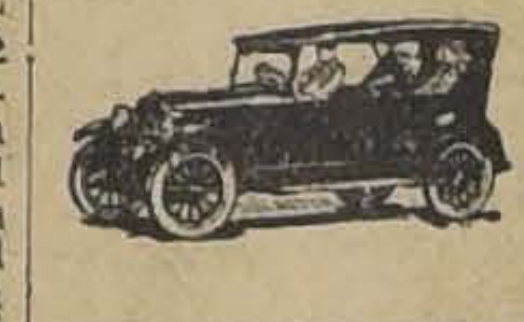

Besa y Cía. Ltda. — Delicias 950
23-Set.

PUELMA Y CIA., LTDA., HUERFAnos 819. Agentes autorizados Lincoln, Ford, Fordson. Respuestos Ford legítimos. Set-21

HUDSON. VENDO OCASION. DIEciocho 769. S—3

AMORTIGUADORES FORD
A $ 135 juego, colocados, donde Orrego
ALAMEDA esq. GALVEZ
5-S.

ROYAL CORD BUS
33 x 5 REFORZADO
ESPECIAL PARA GONDOLAS
220 PESOS
donde ORREGO
ALAMEDA ESQ. GALVEZ
5-S.

MOTORES RESORTE Y TODA CLAse de repuestos para automóviles usados se vende muy barato. Molina 556. 11-S.

GRAN OCASION VENDO FORD turismo dos asientos flamante. R. Soza, Catedral 1257. 5—S.

OCASION VENDO GONDOLA FORD buen recorrido. Catedral 1257. 5—S.

VENDO GONDOLA FORD ESTILO salón, verse: Inspector Plaza Chacabuco. Recorrido Palma. 2S

AUTOMOVIL ESSEX CUATRO CIlindros, el más bonito, el mejor que hay en Santiago, lo vende de ocasión. Casa de automóviles. — San Antonio 816. 1.o-S

GONDOLA BROCKWAY-BUS SE vende en perfectas condiciones con recorrido Alameda, $ 6,000 al contado. Delicias N.o 1175. 1.o-S

REPARACIONES COMPLETAS, RApidas, puntuales de góndolas cambio, soldaduras eléctricas ejecuta taller Styles y Cía. Mapocho 3155. S-1.o

AUTOMOVILES: COMPRA - VENtas, permuta por propiedades, ricos automóviles; anticipa dinero sobre consignaciones; no olviden interesados que quieran comprar automóvil bueno, barato, no hay casa en Santiago más conveniente. Casa Automóviles San Antonio 816. 2—S

GONDOLA FORD FLAMANTE, vendo. Madrid 1111. 2—S

VENDO AUTO BUICK DE 7 Asientos. Independencia 618. 3—S

¡ESSEX TURISMO, CADILLAC Sport, casi nuevos, garantidos, vendo! Merced 386. S—1.o

BUEN AUTOMOVIL EUROPEO, 7 asientos, vendo, cambio, o permuto por propiedad chica. Libertad 10. 1S

CAPOTAS USADAS, COJINES, CORtinas, respaldos, vendo. Brasil 773 S—1.o

REPARACIONES DE CARROCErías, pinturas, tapicería, rápidas y económicas. Brasil 773. 1.o-S

VENDO GONDOLA FORD, FACILIdades de pago. Tratar Diez de Julio 239. 3-S

POR GONDOLA PERMUTO QUINtita, 6 piezas, buena renta. Garibaldi 751, camiones Manuel Montt.

FORD ULTIMO MODELO PERFECto estado, poco uso, se vende. Esmeralda 826. 2-S

REGALASE CARROCERIA NUEVA Standard. Jotabeche 28. 3—S.

COMPRO GONDOLA INDICAR precio. Casilla 2399. 2-S

3,500 VENDO GONDOLA FORD, 2 recorridos, facilidades. Compañía 1065, Oficina 29.

VENDO GONDOLA BROCKWAY, buen recorrido con facilidades de pago. Tratar, Delicias 1175. 3—S.

600 CAMION DOS RUEDAS, 1,000 carretela, ferretería importada casi nueva. Avenida Matta 1460.

GARAGE SAN DIEGO, 1844, HACEmos reparaciones toda clase automóviles. 4-S.

VENDESE UN CAMION FORD CON facilidades de pago. Andes 2202.

FORD TURISMO, PARTIDA, PERfecto estado, véndese ocasión. Cueto 917.

RECIBE AUTO POR NOCHE, GArage Roma.

4.—Animales. (Compra y venta)

COMPRO CABALLOS, BURROS, Sta. Rosa 1997. 3-S

5.—Alhajas, joyas, monedas, etc. (Compra - venta)

JOYERIA
LA ROYAL
ESTADO 56

ALO... No embromes, y tráeme el anillo tan bonito que admiramos ayer en
La Royal
18—Set.

SIN COMPETENCIA: ESTADO 30.— Relojes Ancla 18 k, $ 145.—Compromisos 18 k., grabados, $ 65 par de 10 gramos. — Cadenas 18 k., $ 6.50 gramo.—**C. Motta.**

7.—Aves y pájaros (Compra y venta)

HUEVOS PLYMOUTH, LEGHORNS, catalanas. Criadero Carmencita Echeverría, Delicias 1869 o Quinta Normal, puerta Catedral. 9-S

8.—Avisos varios

MUEBLISTAS PROFESIONALES, comerciantes: hago copias a máquina; voy a buscar a domicilio, precio ínfimo. Casilla 2841. 3—S.

FABRICA
CHACABUCO 13
PRECIOS INCOMPETIBLES
EN BAÑOS Y CALIFONTS

20—Set.

POLVOS GABY
FORMULA MODERNA
A BASE DE COLD-CREAM
SUAVIDAD MARAVILLOSA
BOTICAS

OPTICA G. Tschumi. — Estado, esquina Huérfanos: **cristales bifocales.** — Cristales Punktal Zeiss. Precios moderados. S-19

EL SOMBRERO Rosenblitt es el Rey de los sombreros. — Fábrica Nacional de Gorras y Sombreros. **DELICIAS 2636, frente a LIBERTAD. — NAHUM ROSENBLITT.** 25-Set.

SASTRERIA
RETAMALES
PREMIO EXPOSICION 1910

CORTE ELEgante, irreprochable, garantido.—**SAN ANTONIO 340.**
25-Set.

"LA BUENOS AIRES", EMPRESA Higiénica.—Lavamos, sacudimos toda clase de alfombrados. Encerados de parquets, vestíbulos, dormitorios. Hacemos desinfecciones de casas. Lavamos pisos, puertas, ventana. Ordenes: teléfono 5078, Correo, San Francisco 106. 2—S

PLANCHAS ESMALTADAS DE fierro, profesionales, avisos, etc. Fábrica Enlozados, San Alfonso 76. 1.o-S

AVISE RESULTADO PARA PROCEder.

CASA BERSANO
DELICIAS 3247 PLAZA ARGENTINA
PROVISIONES
PROVEEDORES DE FAMILIAS
CUENTAS MENSUALES

St. 26

10.— Casas, departamentos y piezas amobladas. (Ofrecidas y buscadas)

CASAS AMOBLADAS DESDE $ 600 a $ 2,000. Consúltese lista. Bandera 195. 4-S

A MATRIMONIO O CABALLERO de respeto, arriendo pieza amoblada. Catedral N.o 2258. Casa 11. S—1.o

ARRIENDASE PIEZA AMOBLADA, caballero formal, casa francesa, Santa Rosa 279. 1.oS

ARRIENDANSE MAGNIFICAS PIEzas amobladas, centralísimas, Esmeralda 636. 2-S

CASA AMOBLADA NECESITO arrendar siguientes condiciones: dormitorios, a la calle o patios; dos salas de baño; tres salas de recepción. Barrio central. Preferible construcción chalet. Canon $ 1.500. Bandera 195. Negocio inmediato.

ARRIENDO PIEZAS AMOBLADAS y sin muebles. Maestranza 999. S—

CASA FAMILIA OFRECE DOS LINdas piezas asoleadas. San Pablo 1388.

NECESITO BUENA CASA AMOBLAda, confort, moderna, mínimum 4 dormitorios, por 3 o 4 meses. Ofertas con precio a E. G. de G. Huérfanos 2070. S—

PIEZAS AMOBLADAS A MATRIMOnio con pensión. San Diego 262.

SEÑORA: ARRIENDASE LINDA pieza amoblada balcones calle. San Francisco 454. 2-S

11.— Casas, departamentos y piezas sin muebles. (Ofrecidas y buscadas)

Casas

$ 400 SE ARRIENDA O VENDE casa grande, asoleada, próxima a Estación Central. Consta de 9 piezas, entera de dependencias. Todo servicio. Verla y tratar: Jotabeche 102. S-1.o

$ 140 CASAS NUEVAS, 4 PIEZAS, patio y dependencias. Escanilla 820. S-1.o

ARRIENDANSE DOS CASAS EN Marcoleta 263 y 265, bajos. Tratar: Santa Rosa 329, de 5 a 7.30. S—1.o

ARRIENDO CASAS DE UNA Y DOS piezas con patios independientes. Independencia 1859. S—1.o

$ 40, ARRIENDASE PIEZA A PERSONA sola, prefiérese empleado. Nueva Andrés Bello 370, entre Pío Nono y Siglo XX. S—1.o

$ 70 ARRIENDASE DOS PIEZAS casa respeto. Maule 684. 1—S

140. ARRIENDO CASAS. CARMEN 197. 1.o—S

ARRIENDO CASA BARATA. ROSARIO 796. S—2

ARRIENDO EN $ 280 CASA CINCO piezas, hall, galería, baño, dependencias, nueva. Sierrabella 1267. S—1.o

ALTOS MODERNOS, NUEVOS, 5 piezas, hall, toilette, servicio, arriéndase. Ricardo Santa Cruz esquina Santa Rosa. S—1.o 39.

ARRIENDO CASITA Y DEPARTAMENTO. San Alfonso 580. 1.o-S

CASITAS REFACCIONADAS. CHACABUCO 85. 2-S

$ 180, 200, 220 CASITAS NUEVAS de 3 y 4 piezas, todo servicio, electricidad. Calle Chacabuco 931. Herrera 936 y 950. Martínez de Rozas 3129. Tratar Moneda 759. 2-S

$ 160 CASITA CALLE TRES PIEZAS, luz eléctrica. Gálvez 1145.

$ 420. CASA BAJOS, OCHO PIEZAS grandes, dependencias, dos patios. Toesca 2522. Tratar: Bilbao 115.

$ 295. ARRIENDASE COMODA CASA recién refaccionada, gas, luz eléctrica, buena situación. Eyzaguirre 568.

ARRIENDO CASA CINCO PIEZAS grandes, cuatro dependencias. Pedro de Oña 78. Tratar: Vicuña Mackenna 974.

SE ARRIENDA UNA CASA CUATRO piezas. Maipú 1305.

ARRIENDO ALTOS INDEPENDIENTES, con luz, 160. Olivares 1347.

ARRIENDO CASITA ASEADA, TARAPACÁ 1052, tratar: San Diego 204. 2-S

$ 300 ESPLENDIDA CASA ALTOS, 8 piezas, hall, dependencias, Santa Isabel, 334, tratar: 353. 1 a 2.

ARRIENDO CASA 9 HABITACIONES, dependencias, gran parrón. —Toro Mazzote 16. 2-S

55 Y 75, CASITAS DOS PIEZAS, Patio, agua. Santa Elena 1872.

CASA CERCA CAMIONES NECESITO. Detalles con precio. Casilla 2923.

$ 180 ARRIENDO CASITAS. — RECOLETA 995. 2S

ESPLENDIDA CASA MODERNA, 5 dormitorios, dos baños, arriéndase en Cerro 63. 7-S.

$ 500 ESQUINA BAJOS, CASA moderna arriéndase Setiembre con contrato. Santo Domingo 2906. 3S

$ 160 CASA CHICA MUY CENTRAL Constitución 93.

A UNA CUADRA ALAMEDA arriendo casita chica. $ 134. San Diego 115.

NECESITO ARRENDAR CASITA con sitio, prefiero barrio Providencia. Cartas: E. Gabarda. — General Velásquez 150.

300 CASA ASEADA TRES PIEZAS, baño, hall, cocina, terraza, gas, electricidad, se arrienda. A. Barroso 663. Llaves: 661.

ARRIENDO CASA CHICA TRATAR: San Francisco 963.

ARRIENDASE $ 280 CASA COMODA con patio. Providencia, Bravo N.o 630.

BAJOS CINCO PIEZAS FUERA dependencias arriendo. República 636.

CASITA DOS, CUATRO PIEZAS arriendo $ 120—160. Pinto 1802.— Barnachea 480. 2—S.

350 C|U. ARRIENDO REGIAS CASAS con servicio de camiones a la puerta, construcción moderna, 7 piezas, gran hall. Verlas Carmen 1295. Tratar: Av. Matta 622. 2-S

CASA-QUINTA CHILOE 420, DANIEL Laurel, Huérfanos 1235.

NECESITO ARRENDAR CASA-QUINTA, dirigirse Agustinas 970. 2-S

200 ARRIENDASE SOTOMAYOR 810. Tratar: San Pablo 2735, casa 3. 3-S

ARRIENDO CASA MODERNA PARQUE Forestal 164, canon 700. 5-S

$ 250 ARRIENDASE CASA ASOLEADA, ocho dependencias, galería, recién empapeladas. Libertad 766.

ARRIENDO EN $ 280 CASA CINCO piezas, hall, galería, baño, dependencias, nueva. Sierrabella 1367. 2-S

600 BAJOS DIEZ HABITACIONES, 2 patios, servicios, gas y luz eléctrica. Tratar: Agustinas 1252.

ARRIENDO CASITA ESPECIAL pequeña industria. Almirante Barroso 643.

ARRIENDO COMODA CASA JOFRE 330. Cerca de carros.

135 ARRIENDO CASA MODERNA, 3 piezas, cocina, dependencias, luz eléctrica. Ñuble 182.

ARRIENDO O COMPRO QUINTA superficie una cuadra, prefiero situación línea carros San Bernardo. Delicias 2091. 4-S

$ 200 ARRIENDASE CASA CINCO piezas. Lastra 1713. 3—S.

$ 360 ARRIENDASE REGIA CASA elegante, numerosas habitaciones, hall, baño, gran patio. Santa Rosa 1469.

$ 280 ARRIENDASE BARATISIMO espléndida casa Santa Rosa 1391, nueve departamentos, asoleada, muy higiénica. Tratar, 11 a 12, 5 a 6.

00 CASITA BIO-BIO 785.

60 CASA BIO-BIO. 769,

80 MUY BUENA CASA 4 PIEZAS, todo servicio. Bío-Bío 725.

50 PESOS ARRIENDO COMODAS casas 5 piezas. Tratar, Exposición 0.

ARRIENDASE COMODA CASA García Reyes 125.

ARRIENDO CASA GRANDE CON luz. Esperanza 39.

$ 800 CATEDRAL A UNA CUADRA del Congreso, altos en perfecto estado, 7 dormitorios, 2 piezas de baño.—Miguel Fuenzalida B., Moneda 1061. 5-S

350 ARRIENDO ALTOS. ANDES 2750.

$ 1,000 CASA MODERNA, RECIEN edificada, cinco dormitorios, tres toilettes, gran hall y elegante comedor, dos patios, dependencias. Verla y tratar: Doce de Febrero 24.

IRARRAZAVAL 232, $ 155, CASAS aseadas, altos y bajos, carros puerta, 4 piezas, patio, dependencia, a dos cuadras del Mercado Poniente. S—2

ARRIENDO CASA, CALLE ÑUBLE entre Chiloé y Arturo Prat. Tratar: Ñuble 1324. S—2

$ 150, ARRIENDASE CASA A MATRIMONIO, recién terminada, Martínez de Rozas 2319, cerca Avenida Cumming.

ARRIENDO BUENA CASA, SIETE piezas. Francisco Javier 24, por Ecuador, media cuadra autobús Lata.

$ 300, ARRIENDO LINDA CASA altos, muy cómoda. Martínez de Rozas 2315, cerca Avenida Cumming.

SE ARRIENDA CASITA NUEVA amoblada, estilo colonial, todo en espléndido estado. Verla de 2 a 5 P. M. Bellavista 0497. N-O

$ 150 Y 320 CASAS NUEVAS, CON todo confort, 1 1|2 cuadra río, Avenida de La Paz 279-A. 1.o-S

CASA RESIDENCIAL DE LUJO.— Recién instalada, todo confort, matrimonios o caballeros solos. Catedral 1261. 9-S.

CASA RESIDENCIAL DE LUJO. — Recién instalada, todo confort, matrimonios o caballeros solos. Catedral 1261. S—11

$ 500 ARRIENDASE CASA ALTOS nuevos, Santo Domingo 1382, para poca familia sin niños. Verla, de 3 a 4. 2-Set

$ 118 ARRIENDO CON DERECHO luz eléctrica, casas salubres, 3 piezas, patio. Vicuña Mackenna 1471. 1.o-S

ARRIENDO ESPLENDIDOS ALTOS Catedral esquina Cueto. Jofré 392. 1.o-S

$ 300 ARRIENDO COMODA CASA asoleada. Gas, luz, Carmen 778. 1.oS

ARRIENDO CASA DE ALTOS CINCO piezas, comedor, hall y piezas servidumbres. Avenida Matta 95. 1-S

Departamentos

MATRIMONIO SOLO, ARRIENDA lindo departamento o piezas a personas sin niños. Verlos de 9 a 11, de 4 a 6. Victorino Lastarria 307 A. S-1.o

DEPARTAMENTO O PIEZA, PENSIÓN, baño. Prat 129. S—1.o

ARRIENDO UN DEPARTAMENTO. Santa Rosa 85. S—1.o

LA SEÑORA QUE OFRECIO EL departamento hoy en Arturo Prat 28, se le ruega pase nuevamente. 1.o-S

DEPARTAMENTO ARRIENDASE. Ñuble 1128, esquina San Diego. 1.o-S

ARRIENDO DEPARTAMENTO BARATO. Borja 231. 2—S

SE ARRIENDA DEPARTAMENTO Herrera 137.

ARRIENDO BARATO, DEPARTAMENTO tres piezas, luz, carros 30 puertas. San Alfonso 1452.

DEPARTAMENTO TRES PIEZAS, arriéndase, familia honorable. Buenos Aires 355. S—2

ARRIENDO COMODO DEPARTAMENTO de tres piezas con hall. Prefiérese extranjero. Precio módico Lira 650.

ARRIENDO ESPLENDIDO DEPARTAMENTO independiente con pieza toilette, en casa honorable. Cueto 245.

ARRIENDO A PERSONA DEPARTAMENTO. Prat 408. 2-S

FAMILIA EXTRANJERA DESEA arrendar departamento cuatro piezas, sector Alameda, Mapocho, Bandera, Cerro Santa Lucía. Dirigirse: Huérfanos 836. 2-S

MATRIMONIO DESEA DEPARTAMENTO. Marcoleta 467.

ARRIENDO DEPARTAMENTO PERSONA honorable. Marcoleta 467.

SE ARRIENDA DEPARTAMENTO central. Nataniel 118. Tratar: San Diego 139.

DEPARTAMENTO DOS O TRES piezas arriendo personas solas. Libertad 574. 2—S.

$ 150 ARRIENDO DEPARTAMENTO 3 piezas, luz, cocina, baño. Rogelio Ugarte 1446.

EN CASA DE FAMILIA SE Arrienda un departamento de 2 o más piezas a matrimonio sin niños o piezas a caballeros solos. San Ignacio 882. 2-S

DEPARTAMENTO EN CASA-QUINTA, arriendo. Madrid 750.

ARRIENDOO COMODO DEPARTAMENTO. Sazié 2504. 2-S

Piezas

FAMILIA HONORABLE, ARRIENDA linda pieza. San Isidro 746. S—1.o

PIEZA ARRIENDO MUY CENTRAL, San Diego 219. 1.o-S

SE ARRIENDA PIEZA Y DEPARTAMENTO baratos. Bandera 161. Tratar: escala 1. Tercer piso. 1.oS

A PERSONA HONORABLE arriendo pieza sin cocina. Arturo Prat 573, casa 16. S-2

ARRIENDO UNA, DOS PIEZAS CASA familia. Independencia 1062 C. 1.o-S

PIEZAS HIGIENICAS ARRIENDO. Esperanza 1308. 1.o-S

ARRIENDO DOS PIEZAS GRANDES para negocio. Plaza Yungay. Tratar Libertad 624. 2-S

MATRIMONIO EXTRANJERO CON una niñita necesita dos piezas y cocina con muebles en casa de familia honorable. Dirigirse a Arturo Prat 28. 1.o-S

$ 80 ARRIENDO ESPLENDIDA pieza calle, con sin muebles. Irarrázaval 1739. S—1.o

ARRIENDASE DOS PIEZAS PARA guardar muebles. Propietario, casa honorable. Aldunate 451. 1—S

ARRIENDO PIEZA. PUENTE 617. S—1.o

LINDAS PIEZAS DEPARTAMENTOS arrienda, Bascuñán 84. 1.oS

ARRIENDO ESPLENDIDA PIEZA balcón a la calle. Riquelme 813. S—2

ARRIENDASE DOS O TRES PIEZAS. Carmen 443. 3-S

ARRIENDO PIEZA PERSONA SOLA. Borja 197.

ARRIENDO DOS PIEZAS, SAN DIEGO 1527. Casa 7.

ARRIENDO UNA PIEZA A CABALLERO solo. Madrid 1256.

PIEZA A CABALLERO DELICIAS 3081, casa 9.

ARRIENDO 2 PIEZAS, COCINA, baño, sitio para góndolas, Independencia 1898.

SE ARRIENDA PIEZA A PERSONA, seria en casa de familia, con o sin muebles. Brasil 64. 2-S.

ARRIENDO PIEZA A PERSONA honorable. Santa Rosa 60.

ARRIENDASE PIEZA GRANDE matrimonio persona sola. Nataniel 1232.

ARRIENDO PIEZAS CASA PARTICULAR, Jofré N.o 304.

PIEZAS CON BALCONES ARRIENDASE. Marcoleta 540, próximo Cerro Santa Lucía.

PIEZA GRANDE DOS BALCONES apropiada matrimonio ofrécese Tegualda 2029, paso carros Ñuñoa.

SAN IGNACIO 311, ARRIENDASE pieza calle.

ARRIENDO PIEZA, BALCON CALLE, caballero solo. Rosas 948. 2—S.

PIEZA, HALLCITO, SIN NIÑOS, $ 65. Huemul 1150.

ARRIENDO DOS PIEZAS BALCON asoleadas. Huérfanos 2370.

BUENA PIEZA CASA EXTRANJERA, arriéndase. Cochrane 1027, altos. 2-S

ARRIENDO PIEZA A PERSONA sola. Arturo Prat 226.

ARRIENDASE PIEZA A PERSONA sola. Andes 2822.

45 PESOS PIEZA BALCON. MONEDA 2993. 3—S.

ARRIENDO PIEZAS CON VENTANA. Avenida España 170. Casa 10.

ARRIENDO PIEZA. SAN ANTONIO 265. 2-S

12.—Compra y venta de casas y sitios.

VENDO UNA PROPIEDAD EN Irarrázaval 1915. S-3

VENDESE COMODA, FLAMANTE casa, central, 3 patios, todo servicio, sólo $ 40.000, facilidades pago. Casilla 364. 2—S.

$ 1,000 CASA MODERNA, RECIEN edificada, cinco dormitorios, tres toilettes, gran hall y elegante comedor, dos patios, dependencias. Verla y tratar: Doce de Febrero 24. S-1.o

INDEPENDENCIA 1168 VENDESE casa 40.000. Facilidades pago, 10 piezas, 2 patios, sin alcantarillado. 7-S

VENDO QUINTA. SAN ANTONIO 797. 3-S

OCASION! 18,000 CONTADO, 600 largo plazo vendo casa renta dos pisos, próxima Avenida Matta, góndola a la puerta. Santa Filomena 155. 2-S

DOCE MIL METROS TERRENO regado Pedro Valdivia arriéndase. Bandera 780.—Gazitúa. 5-S

PASADO PLAZA CHACABUCO VENDO hermoso y bien cerrado sitio esquina, la mejor ubicación para la edificación económica, frente, 87 metros línea de carros. Superficie 4,804 m2. Tratar, con planos a la vista, San Antonio 347, de 9 1|2 a 12 M.

VENDO CASA 6 PIEZAS Y HALL, murallas ladrillo, frente estuco cemento. Carmen 1480. S—3

CHALET EN AVENIDA MARINA, Viña del Mar, vendo con o sin muebles. Es muy cómoda, asoleada, 5 dormitorios, 4 salas, dependencias, amplio jardín, garage. Puede ocuparse inmediatamente. Precio: $ 165,000, Deuda: $ 65,000. — O. A. F. —Casilla 703. Santiago.

$ 13,500 CASAS 4 PIEZAS, AVENIDA Italia. Condell 1220. 4—S.

SITIO DE 43 x 22 METROS CON casa, ocho boxes góndola, arriéndase en $ 500. Libertad 768.

$ 14,000 AL CONTADO Y 5,000 EN deuda se vende cómoda casa con todo servicio. Madrid pasado Avenida Matta. Tratar, Loreto 273. 2—S.

$ 43,000 VENDO GRAN PROPIEDAD esquina, sumamente grande, fachada ladrillo, renta 7,200 anual. San Alfonso 1562, al 1598; otra propiedad Martínez de Rozas 2849, toda de concreto armado, centralísima, renta 7,000 anual, véndola 42,000 ambas mitad contado. Dueño: San Pablo 2055. S—2

13.—Compra y venta de negocios

BOTICA ESTABLECIDA MUCHOS años vendo por no poder atenderla. Valparaíso, casilla 3290. 1—S.

VENDO ALMACEN POCO CAPITAL, buena venta, verlo, San Diego 927. 1.o-S

VENDO CARNICERIA, BUENA SITUACIÓN. 10 de Julio esquina Cochrane. S—1.o

SE VENDE NEGOCITO ABARROTES muy barato. Huemul esq. Coquimbo N.o 1335. S-1.o

VENDO PENSION POR NO PODERLA atender. Mapocho 1192. 2S

COMPRO LUSTRIN BUENA CLASE. San Francisco 608. 2-S

VENDO PENSION NO PODERLA atender, en Paz N.o 832. 1.oS

ALMACEN ESQUINA MUY COMERCIAL, doy arriendo, $ 300. — A. Prat 803. Tratar: Agustinas 1260. 2-S

ALMACENCITO VENDO, 1,100, Franklin 1491, excelente situación, esquina de pasaje por cambio de residencia. 1.o-S

VENDESE NEGOCIO DE CLUB. — Bandera 835. 3-S.

LUSTRIN CUATRO ASIENTOS, ocasión, compro. Delicias 2091. S-1.o

VENDESE NEGOCITO DE OCASIÓN, poco capital, al lado de cité, arriendo cómodo y barato. Libertad 770. S-1.o

SE VENDE UN NEGOCIO. ELEUTERIO Ramírez 859. 2-S

VENDO RESTAURANT MEJOR barrio de Santiago, poco capital. Mapocho 884. 1.o-S

BOTICA, POCO CAPITAL, BARRIO, utilidades excelentes, por enfermedad, vendo. Rosario 796. S—2

SE VENDE EL DEPOSITO DE LICORES. San Pablo 2334. 2-S

VENDO TALLER SOMBRERERIA, poco capital. Brasil 413. 3-S

VENDO CARNICERIA POR NO PODER atender. San Pablo 2385. 2-S

EN PROVIDENCIA, CERCA CAPITAL, compro negocio abarrotes, casa habitación y arboleda, capital ocho mil. Datos precisos: Correo Central Z. Z. A. A. Hasta Lunes espero contestación. S—2

COMPRO PEQUEÑA INDUSTRIA O cualquiera clase negocio, preferible en poblaciones adelantadas, en Santiago o local desocupado con casa habitación, para establecer bodega o almacén, preferible con sitio, cerca carro o autobús. Urgente, espero hasta Sábado. Correo Central. J. F. R. S—2

BAR RESTAURANT: VENDESE por ausentarse su dueño. Situación espléndida: venta diaria, $ 300. Arriendo barato, contrato plazo. Facilidades pago. Nataniel 435 H.

¡OJO! POR TENER OTRO LOCAL propio, vendo buena carnicería, buena venta al contado. Tratar: San Diego N.o 991.

¡¡ATENCION!! POR CAMBIO RESIDENCIA, vendo negocio abarrotes, muy buena clientela. Sotomayor 915. 2-S.

POR ENFERMEDAD VENDO ALMACÉN, con depósito vinos, casa habitación, Avenida Inglaterra 1106. Agosto 2

SE VENDE PEQUEÑO NEGOCIO de carbonería y verdulería con buena clientela, por no poder atenderlo. Dirigirse: Franklin 1016. 2—S.

VENDO VERDULERIA, BUENA clientela. Castro 642.

SE VENDE EL BAR RESTAURANT y casa de cena, Pluz Ultra, precios módicos. Tratar: Bandera 886. 5S

VENDO CON FACILIDAD DE PAGO la pensión Mi Novia, con mucha clientela y poco capital, calle San Diego N.o 917. 3—S.

VENDO BARATO ALMACEN POCO capital. Carmen 1302. 2-S

POR AUSENTARME DE SANTIAGO vendo acreditada bodeguita en Subercaseaux 134. Canon: bajo.

VENDO PENSION ACREDITADA, por enfermedad. Eleuterio Ramírez 871. 2-S

HOTEL RESTAURANT VENDO por no poderlo atender; facilidades de pago. Delicias 2820. 2—S.

POR NO PODER ATENDER, VENDO permuto por sitio, bodeguita frutos del país; buenas utilidades; local con casa-habitación. San Pablo 2149.

VENDO HOTEL Y RESTAURANT por enfermedad de su dueño. Esperanza 4. 2-S

PELUQUERIA, VENDO, POR NO poderla atender. San Alfonso 171. 8-S

VENDO ALMACEN EN MUY BUENA situación, extensa casa habitación. Bellavista 0297. 3-S

VENDO CARNICERIA. LASTRA 1693. 2-S

$ 15,000 VENDO ALMACEN CON BODEGA frutos del país, aclientelado venta comprobada, $ 400 diario, todo a puerta cerrada, con carretones de reparto local, centralísimo, sumamente grande, también véndolo por inventario; permuto por propiedad San Pablo 2055. S—2

15. — Compras y ventas varias

¡GRANDIOSA BARATURA!! BAÑOS, $ 10; lavaplatos, $ 14; calentadores, $ 28; bidet, $20; lluvias, $ 4; cocinas económicas, $ 46; tarros, basureros, $ 6; botaguas, $ 6; excusados ingleses, $ 45; Fábrica Chacabuco 13. S-6

COMPRAMOS CUPONES CIGARRILLOS "Misterio" por su valor íntegro. San Antonio 355. N.-O.

¡OCASION UNICA! CARBON ESPINO, primera calidad a $ 16 saco, por mayor, descuento. San Diego 1216. S—1.o

DENTADURAS POSTIZAS, USADAS, quebradas, compro. Maestranza 158. S—3

VINOS RECOLETA DOMINICA, añejo generoso, especial para tónicos y usos medicinales. Oporto blanco (añejo), aguardiente de uva, chicha fina. Depósito general: Olivos 730. 2S

COLMENAS Y MATERIAL VENDO. Casilla 2615. 1S

COMPRO ROMANA DE PALANCA, 500 kilos, buena clase. Franklin 1060. S—1.o

PAPAS, SEMILLON, DE LOS CANALES, vendo, precio del Sur, entrega inmediata. Delicias 2709. S—2

COMPRO ESTAÑO Y SOLDADURA. San Diego 1735. 1.o-S

OCASION VENDO COCINA ECONÓMICA, nueva para pensión. San Diego 1986. 1.o-S

SILLA CHILENA NUEVA APERADA vendo. Gálvez 641. 1.o—S

VINOS GENEROSOS "LAGRIMAS del Valle", Huasco, aguardiantes y alcohol vende Daniel Taborga. Manzano 536. Teléfono 947. 1.o—S

SIDRA PAPAYA, AMBROSIA, GINGER-ALE. Habiendo salido varias imitaciones, pídalas marcas registrada Teléfono 947. 1.o—S

SE VENDE LECHE DE FUNDO cercano a Santiago, por mayor o menor a domicilio. Carrera 431. 1—S

Compramos
Lana y Colchones
usados, vamos a domicilio.
Maestranza 392

DE OCASION VENDO LEÑAS Y maderas de álamo, muy secas, en Estaciones Santa Ana y Marruecos, por cargas y quintales, en Aldunate 1252. 2—S

LEÑA ALAMO, 300 PALOS, $ 1.80 eucaliptus seca, $ 11, cien kilos, monte, picada, $ 12.50 cien kilos, espino corta, seca, $ 13 cien kilos, coke 8.50 quintal. Mapocho 3005. S—2

PARTICULAR, VENTA CARBON espino de 1.a clase, a $ 15.00 con saco, de 60 a 65 kilos. Covadonga 17, barrio Est. Central. 2-S

MOLINILLOS, BALANZA HOWE, romanita 123 kilos, importada vendo. Herrera 868. 1.o-S

VENDO LOTE FIERRO NEGRO acanalado usado. Chiloé 1927.

MONTURA DE PELLONES, BUEN estado compro de ocasión. Viña Vial, Llano Subercaseaux, administrador. 3-S

COMPRO FILTRO PECALBEL, bomba, romana ebullometre, salleron Brunner. San Martín 509.

COCINA PERFECTO ESTADO, 6F por 165, con cañones, vendo. Ahumada 149. S—2

VENDO TRES PAJARERAS. BLANCO Encalada 1769. S—2

VENDO COCINA ECONOMICA IMPORTADA. Castro 258.

ROMANAS, 500, 300 KILOS, BALANZAS, 8, 4 k. vendo barato. Fábrica Romanas. Bulnes 216.

BANCO COMPLETO PICAR LEÑA. Extracto Ginger Ale, vendo. Cochrane 1178.

DOS ROMANAS VENDESE OCASION San Pablo 1081.

LECHE BURRA, 50 A 100 LITROS diarios. Compro puesta Estación. — Ferrocarril Pirque. Ofertas: Agullo, —Correo Puente Alto. 2-S

BOCINA DE OCASION, PREFERENCIA Bosch, compro. Puente 563.

PASTO, PAJA PICADA, COMPRO, Avenida Matta 1468.

COMERCIANTES, PARTICULARES: Leña espino eucaliptus trozada y picada; sal de costa, ofrece, precios sin competencia, Exposición 300.— Teléfono 112, Estación.

SACOS PAPEROS, TRIGUEROS, carboneros y leñeros ofrece constantemente Exposición 300.

COCHECITO GUAGUA PLEGABLE, andadorcito, realizo, ocasión. Santa Rosa 478. 3-S

VENDO 26 TARROS LECHEROS 50 litros. Brasil 79. S—3

Cuerpo de Bomberos

CUERPO DE BOMBEROS. — CITASE al Cuerpo al homenaje al mártir del Cuerpo, señor Adolfo Ossa con motivo del 50.o aniversario de su muerte, para el Viernes 3, a las 6.45 P. M. Calle Moneda esquina de San Antonio. — El Secretario General.

SEGUNDA COMPAÑIA DE BOMBEROS "Esmeralda".—Cítase a la compañía a academias teórica y práctica para hoy Miércoles 1.o de Setiembre a las 9.45 P. M.—El Ayudante.

OCTAVA COMPAÑIA DE BOMBEROS "La Unión es Fuerza".— De orden superior cítase a la Compañía a academia y ejercicio para mañana Jueves 2 de Setiembre, a las 9.30 y 10 P. M. con uniforme de trabajo. Punto de reunión: el cuartel. Asistencia muy recomendada y se ruega puntualidad en la hora.— El ayudante.

12.a COMPAÑIA DE BOMBEROS Chile Excelsior.— De orden superior cito a la compañía a academia para hoy Miércoles 1.o de Setiembre, a las 9 y media. Punto de reunión el Cuartel. Uniforme de trabajo.—El ayudante.

16.—Dentistas

CLINICA DENTAL MAESTRANZA, 439, extracciones absolutamente sin dolor, atención nocturna. Extracciones gratis a personas sin recursos. Facilidades de pago.

17.—Escuelas de choferes

ESCUELA PRACTICA CHAUFFEURS, mecánicos, cursos rápidos, varias marcas. Vicuña Mackenna 456. 2-S

18.--Extravíos y hallazgos

HABIENDOSE EXTRAVIADO EL cheque N.o B. 83930 girado por don Carlos Prado a la orden de Octavio Flores y cargo del Banco Francés e Italiano, queda nulo y sin valor por haberse dado el aviso al Banco. 2-S

HABIENDOSE EXTRAVIADO LOS títulos N.o 33210 y 39182, fecha Febrero 9 de 1917 y Mayo 23 de 1917 de la Cía. de Gas de Santiago por 2 y tres acc. quedan sin valor por haberse pedido duplicado. 1.o-S

GRATIFICARE A QUIEN DEVUELVA una cartera de hombre perdida el Viernes pasado; tiene iniciales de oro L. B. y papeles de poca importancia, a Bandera 108.

AVISO. — HABIENDOSE EXTRAVIADO el título N.o 410 del Telégrafo Comercial por 200 acciones, orden Alberto Hyatt Cruz se da este aviso para los fines del caso. 3—S

19.—Empleados para comercio y oficinas. (Pedidos y ofrecidos)

NECESITO EMPLEADO PARA VENTA en la calle, con fianza efectiva. Sueldo 150, fuera de comisión. Edificio Ariztía, Piso 10, Oficina 15. S—1.o

VIAJERO CON RESPONSABILIDAD muy conocedor zona Sur, recibe muestras a comisión para salir, 20 al 25 Setiembre. San Diego 1442. Altos. 1S

VENDEDORA COMPETENTE PARA la venta ropa de caballeros, necesito. La Cantábrica. Esmeralda 863. S-1.o

DIBUJANTE DE ARQUITECTURA necesito. Arturo Prat 238. S—1.o

OFRECESE SEÑORITA, ESTUDIA dactilografía, cualquiera ocupación decente. A. Martínez B., Correo Central. 2-S

JOVEN COMPETENTE TRABAJOS escritorio, perfectos conocimientos inglés, ofrece sus servicios. V. C. F. García Reyes 49. 1—S

ESPAÑOL SE OFRECE PARA agencia o cualquier ocupación decente. S. Pablo 4846. 1.o-S

NECESITO PROPAGANDISTA PARA novelas buena comisión. San Diego 926, casa 39.

PROFESOR DE CONTABILIDAD, experto, ofrece sus servicios. — L. B. C. Bascuñán 650.

JOVEN ACTIVO Y CON BUENAS referencias se necesita para hacerse cargo negocio de bencina. Verse Mapocho esquina Los Olivos.

SEÑORITA PARA CIGARRERIA necesítase. San Antonio 14.

THE RAPID COMMERCIAL OFFICE, necesita agentes activos en Agustinas 1052.

JOVEN 17 AÑOS DESEA OCUPACIÓN como aprendiz de botica o en el comercio. San Diego 644. Casa 2. 2-S.

NECESITO SEÑORITAS PARA LOS comedores y ayudantas de cocina. Mercado Laiseca N.o 14 y 16. 2—S.

NIÑA PARA LA CAJA NECESITO. Franklin 1155.

SE NECESITA UNA CAJERA CON buenas recomendaciones. Tratar: Restaurant Maxim.

21. — Haciendas, fundos, chacras y terrenos. (Compra-venta y arrendamientos)

SE ARRIENDA UNA CHACRA EN San Francisco de Mostazal. Mide 31 hectáreas. Actualmente tiene sembradas de alfalfa 10 cuadras. Tiene casa. Precio $ 4,500 anuales Más datos se darán en 10 de Julio 1441. 1.o—S

22.—Hoteles y pensiones

BONITAS PIEZAS, BUENA PENSIÓN. Cóndor 1353. 2—S

CASA RESIDENCIAL DE LUJO.— Recién instalada, todo confort, matrimonios o caballeros solos. Catedral 1261. 14-S

ARRIENDO DEPARTAMENTO A la calle, con sin pensión, doy pensión de mesa. Lastarria 78. S-5

PENSION ECONOMICA PARA personas decentes, envío viandas. —Esmeralda 837. 1.o-S.

BUENA PENSION CON O SIN PIEZA, Independencia 1137. 2-S.

PIEZA AMOBLADA PENSION. — Nataniel 219. 1.o-S

120, PENSION CON PIEZA, GENERAL Mackenna 1341. S—3

ARRIENDO PIEZAS AMOBLADAS, con pensión a matrimonio o jóvenes honorables. Huérfanos N.o 2986. 1.o-S

VENDO PENSION SEGUNDA CATEGORÍA, bebidas sus huéspedes, Chiloé 2071. 50 metros puerta Matadero S—1.o

PIEZA PENSION, NATANIEL 180. 5-S.

ALAMEDA 1621, PIEZAS PENSION, familia honorable. 5-S.

ARRIENDO UNA PIEZA CON pensión. San Ignacio 778. S—1.o

$ 390 MENSUALES, LINDA PIEZA balcones calle, con pensión, a matrimonio, elegante residencia, baño. San to Domingo 2068. S—1.o

CASA EXTRANJERA SIN PENSIONISTAS arrienda buena pieza balcón sin muebles, con pensión. Bascuñán 29. S—2

PIEZAS CON PENSION. TARAPACÁ 749. 1.o-S

ARRIENDO 2 GRANDES PIEZAS con o sin cocina. Aldunate 1665. 1.o-S

PIEZAS MATRIMONIOS HONORABLES, pensión mesa. Estado 141 D. S—2

NECESITO DEPARTAMENTO DESAMOBLADO, una o dos piezas y baño anexo, con desayuno; ojalá independiente a la calle, casa sin pensionistas. Prefiero inmediaciones Plaza Brasil. Oferta detallada a E. E. U., casilla 124 D.

$ 250, A MATRIMONIO O JOVENES pieza amoblada con pensión, ofrece corta familia. Matucana 717.

BUENAS PIEZAS, BUENA PENSION, buena situación, buen aire, casa inglesa de respeto, tranquila, con quinta, buen servicio carros puerta, 20 minutos centro, Pedro Valdivia 1996 esquina Cortés.

ALAMEDA 777 ARRIENDANSE PIEZAS calle, pensión. S—3

DEPARTAMENTO DOS PIEZAS, precio módico. Gálvez N.o 61. S—1.o

SE ARRIENDA UNA PIEZA A CABALLERO solo con o sin pensión. — Grajales 1955. Casa 17.

EN CASA MODESTA SIN PENSIONISTAS, tomo pieza con pensión. — R. A. V. Gálvez 884. 2S

ARRIENDO PIEZAS CON PENSION, San Ignacio 197.

CATEDRAL 1289, ESQUINA TEATINOS, departamentos para familias, pensión mesa, buena comida, piezas jóvenes y estudiantes, piezas amobladas. 3-S

PENSION 80, PIEZA AMOBLADA, 75; otra calle. Sama 1554.

ARRIENDASE LINDA PIEZA, CON sin muebles, con sin pensión, matrimonio caballero honorable. Libertad 41.

HOTEL BOHEME, SAN ANTONIO 54, piezas amobladas $ 5 persona. 1.o-Oct.

SE RECIBEN PENSIONISTAS, buena pensión. San Antonio 41, altos.

PENSION FAMILIAR, ABUNDANTES comidas. Rosas 1355.

HOTEL FORNOS, PIEZAS AMOBLADAS desde $ 3, pensión económica, San Diego 117. 30-S

AHUMADA 129, RESIDENCIA PARA familias. Espléndidas habitaciones calle, con comida muy sana. Precios convenientes. S—2

PIEZAS CON PENSION, PRECIOS convenientes, San Pablo 1738.

PENSION PIEZA BALCON 140. — Rosas 2015.

ARRIENDO PIEZAS, PENSION. — Freire 590. 3-S.

CENTRALISIMO, COMPAÑIA 1335, al fondo, casa familia honorable, ofrece a extranjeros magníficas habitaciones, baño, pensión.

MATRIMONIO DARIA ECONOMICA pensión y pieza a otro igual muy barato, por compañía. Colón 1883. Cerca Independencia. Agosto 31.

PIEZAS AMOBLADAS, BALCON, con sin pensión, arriendo. San Pablo 1961. Agosto 31.

SE ARRIENDAN ESPLENDIDAS piezas, balcones, excelente pensión. Gálvez 179. 2—S.

DEPARTAMENTO PENSION. San Francisco 1257. 3—S.

REGIAS PIEZAS CON PENSION. — Santo Domingo 1219.

CASA HONORABLE ARRIENDA una pieza amoblada con pensión.— San Antonio 460. 3—S.

PIEZA BALCON CALLE PENSION, arriendo Tarapacá 1019, altos.

EN CASA PARTICULAR SE arrienda espléndido departamento con pensión a personas muy honorables, prefiriéndose extranjeros. Casilla 3223. 2—S.

PIEZA CALLE CON PENSION. — Prat 187. 5—S.

120 EXCELENTE PENSION PIEZA amueblada. San Antonio 812. 2—S.

A PERSONAS SERIAS ARRIENDO piezas amobladas con o sin pensión. Delicias 2314.

PIEZAS AMOBLADAS CON PENSIÓN. Sazié 2880.

DOY PENSION DE MESA POR semanas y meses, precios módicos, regia comida. Echaurren 486-B.

PIEZA BALCON, CON O SIN PENSIÓN, arriendo. Delicias 3081 (altos). 2-S

ARRIENDO PIEZA CON PENSION. Matucana 99. S—2

PENSION RESIDENCIAL "SANTIAGO". Molina 154. Mobiliario nuevo. Higiene, confort, economía; piezas para familias; cocina de primer orden; pensión a domicilio. Atención esmerada de su propia dueña. S—1

SAN MARTIN 766, PIEZA AMOBLADA espléndida pensión 120, mesa 70. S-1.o

RECIBENSE PENSIONISTAS, MESA buena comida, atendida por su dueña. San Martín 609. 2-S

ARRIENDASE PIEZA BUENA COMIDA, Carmen 49. 2-S.

$ 150, PIEZA PENSION CON SIN muebles. Sotomayor 552. S—3

23.—Instalaciones y accesorios para negocios. (Compra y venta)

INGLES, MECANOGRAFIA. INSTITUTO "Pinochet". Huérfanos 1657. 2-S

VENDO: VIDRIERA PARADAS, molinillo café, 7, peso mostrador. Cochrane 1378.

URGENTE SE VENDE UTILES de carnicería y chanchería por demolición de la propiedad. Libertad 31. 2—S.

OCASION VENDO DOS ESTANTERÍA, Moneda 939. 2-S.

24.—Instrucción y e… ción. (Colegios, acad… y profesores)

CURSOS BREVES ESCRI… máquina enseñanza de la … bilidad profesor Gmo. … tiago. Clases en días y ho… ción interesado. Diploma … cia. Honorario módico. De… (edificio Universidad Cat… a 12 y 3 a 7.30.

INSTITUTO DE CONTA… Santo Domingo 831. Teléf… Enseñanza rápida, seria, … merciales. Cursos especial… señoritas. Nocturnos de … dad y taquigrafía para … ambos sexos. Escritura má… pesos. Diplomas legalizados.

CONCURS…
Se ha abierto concurso … proveer las clases de Hist… … de la Escuela … de La Serena. Detalles en el … Oficial".
EL DIRECTOR GENERAL … DUCACION PRIMARIA

INGLES! PROFESOR LON… se enseña el idioma en dos … Claras 46.

SE PREPARAN NIÑITOS, … ros estudios. Nataniel 219.

¡OJO! INSTITUTO PROFES… "Presidente Alessandri". — belleza, pedicuro-cirujano, dental, ortopedia, coiffeur, … dad general, taquigrafía, … grafía, redacción mercantil, … ca comercial, etc., telegrafía … Precios económicos. — Enseña… rantida. Diplomas válidos. … prospectos. Director: Prof. Di… cogne (autorizado por Supre… bierno). — Bandera 127.

¡¡OJO!! ONDULACION M… (perfecta, verdadera), melena… nados artísticos. Enseñanza … garantida. Aproveche. Institu… sandri. — Bandera 127.

ENSEÑAMOS RAPIDAMENTE … tabilidad, taquigrafía, idiomas … lografía. Instituto Comercial … tinas 1060.

25.—Instrumentos mu… les, afines y accesorio… (Compra-venta y co… turas)

DISCOS VICTOR TODAS MA… desde $ 4. Llegaron últimas … dades. Cambio discos usados … tos por nuevos. Máquinas … victrolas. Vendo facilidades … Repuestos en general, compo… económicas, muebles para vi… San Pablo 2786.

RICA VICTROLA PORTAT… pesos. San Pablo 2202.

MUSICA IMPRESA, LITERA… musical, inmenso surtido. Cas… genweiler Prat 166.

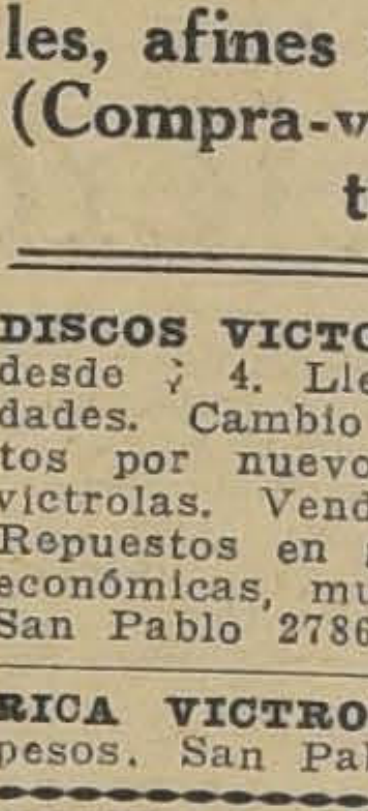

AUTOPI…
—Rollos … autopian… Facilida… pago. … noveda… Carlos … weller, … 166.

DISCOS: FACILIDADES … go. San Pablo 2202.

VICTROLAS: VENTAS A… San Pablo 2202.

VICTROLAS: COMPOSTURA… nómicas. San Pablo 2202.

BUEN PIANO ITALIANO … Concepción 1790.

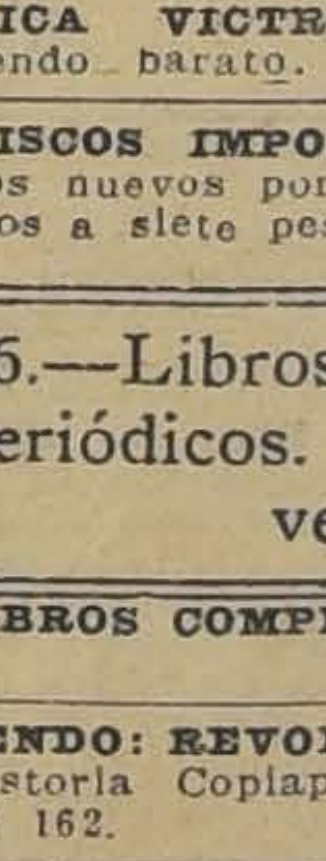

ROLLOS PARA …
pianos. Siempre l…
mas novedades:
MADA 113. — S…
OTTO BECKER

VIOLONCELOS VIOLINES, … tarras, mandolinos, cítaras, … rrias, el mejor surtido en S… Precios equitativos. Casa … weller, Arturo Prat 166.

VENDO VICTORIA, COCHE … campo. Avenida España 338.

¡PIANOS! ¡PIANOS! SON E… ordinarias las oportunidades … Silva, Prat 56.

RICO PIANO ALEMAN, FLA… te, baratísimo, Santo Domingo …

RICO PIANO AFAMADO GUN… $ 2,000. Santa Victoria 360.

RICA VICTROLA CON D… vendo barato. Molina 546.

DISCOS IMPORTADOS GA… dos nuevos por pocos días, … mos a siete pesos. San Pablo …

26.—Libros, estampill… periódicos. (Compra… venta)

LIBROS COMPRO SAN DIEG…

VENDO: REVOLUCION FRAN… Historia Copiapó Sallago. S… go 162.

OBRAS DE JUAN VALERA … pro. Fontecilla 126.

27.—Medicina y Farm…

SIFILIS, GONORREA, CONSU… gratuitas 1.6, nocturna … Doctor Cifuentes. Sto. Do… 1953.

AGOTAMIENTO NERVIOSO, … ro-psico-astenia mejoran so… dentemente con las inyecciones … Ovoplastina. Base: Lecitina y … teína.

GRANOS, FORUNCULOS, BIN… zones se quitarán tomando … cervina. Base: Levadura y…

BRONQUITIS, TOS PERSISTE… desaparecerán tomando Solvina … se: Balsámicos Sulfoguayacolat… potasio.

INSOMNIO, EXCITACION … viosa, neurastenia se combate … Normalina lo más agradable y … caz que se conoce. Base: … malonilúrea.

LA DEBILIDAD, AGOTAMIE… cansancio y faltas de energía … combaten con éxito seguro y … manente gracias a la Vitalina … se: Hemoglobina Fosfoarseni…

BRONQUITIS CRONICAS, TU… culosis, asma setirá inmedia… joría empleando Roburol … bucal o inyecciones. Lo atesti… certificados médicos por sus … didos resultados. Base: Le… Yodod Guayacol Mantol.

DISPEPSIA, DOLORES DE ES… mago, digestiones difíciles des… recerán si empleais una cuchar… de Elixir Reductor a la hora d… comidas. Base: Pepsina, Desd… Pancreatina.

AFECCIONES AL CORAZON, ARerio esclorosis tomando Yodocerina. Base: Levadura yodada.

Piernas artificiales
Instituto Ortopédico Alemán
Santiago
S. Antonio
540-6

INSTITUTO ORtopédico Alemán: **San Antonio 540.**

ROGAS, ESPECIFICOS, PERFUmería, recetas, de la mejor calidad y ureza, la mejor atención y los preos más convenientes, encontrará en botica Belga, San Diego591, esuina Eyzaguirre. S—2

OTICA, BELGA, SIGUE CON SUS ajos precios atrayendo enorme conurrencia. 2-S

A PRIMERA FARMACIA DEL Bario, ¿la conoce usted? Es la Botica elga, San Diego esquina Eyzaguirre. S—2

CONOMICE USTED DINERO Y Sald. Botica Belga, despacha bien ronto y barato. San Diego 591. 2-S.

OS GREMIOS DE TRABAJO ENntrarán atención esmerada y económica en Botica Belga. San Diego 1. Abierta hasta las 11 de la noe. 2-S

OTICA BELGA, SAN DIEGO 591, quina Eyzaguirre. Continúa sirendo su numerosa clientela con sus rvicios de farmacéuticos experientados. 2-S.

PERFUMERIA, REMEDIOS EXanjeros, recetas despachadas fuera competencia. Botica Belga. San ego esquina Eyzaguirre. 2S

QUIERE ARREGLAR SU CUTIS? Dirijase a Puente 576. 2—S.

8.—Materiales de construcción. (Compra y venta)

UERTAS, VENTANAS, MAMPAs, galerías, precios sin competena. "La Norteamericana", San Pao 1884 2—Set.

UBOS PARA TODA CLASE DE ald.ros vende y coloca constanteente Casa de Maquinaria Teodoro reisler. Huérfanos 2448, Santiago. S-4

AMPARAS REGIOS MODELOS, 70 80 pesos. Fábrica "La Norte-Ameana", San Pablo 1884. 7-S

VENDEN TEJAS USADAS. — nto Domingo 1752. 1.o-S

ENDE 30 PLANCHAS ZINC blan. Avenida Matta 965. S-1.o

MPRO PUERTA REJA FIERRO. silla 1980, Santiago. S—1.o

ADRILLOS MURALLA, FISCALES imera clase, vendo. Chiloé 1678. S—5

ONTRATISTA PINTORES VENDO ena escalera colisa. Maipú 569. 1.o—S

NSTRUCTORES: USAD CAL DE Hacienda Chicauma (Polpaico) mejor para construcciones con ojo de óxido. Para pedidos: Lirtad 143. S—5

NSTRUCTORES: USAD CAL DE Hacienda Chicauma (Polpaico) mejor para construcciones con ojo de carbonato. Para pedidos: bertad 148. S—6

UBOS CEMENTO, TODOS DIAMEros, piletas curvas, cemento blanco Alsen, mosaico granito artificial. drillo doble para garage, soleras, pas cámaras, Lira 715. 4-S.

E COMPRAN CORTINAS PARA Almacén. Av. Irarrázaval 2584. 2-S

ENDO CORTINAS BLANCAS, SIllas comedor, catres niño, 21 Mayo 43. Agosto 2

DOBILLOS COMPRO. ANDRES ello 466.

OTE HERRAMIENTAS Y BANCO endo ocasión. Dardignac 019.

ATERIALES USADOS, TIJERAs, rejas, puertas vendo demoliión. San Diego 101. 4-S

IGAS T. U. RIELES, COLUMNAS ende Sotomayor 41. 2—S.

9.—Máquinas, motores, afines y accesorios (Compra-venta y composturas)

ERRAJEROS, HERREROS, POR quidación, vendemos maquinarias herramientas. General Bustamane 80. S-2

AQUINA PIE SINGER, 7 CAJOes vendo. Vicuña Mackenna 341. — aller. 3-S.

AQUINA PARA CORTAR LADRIlo, ocasión, Chiloé 1678. S—1.o

ENDO MAQUINAS APARADORAS de codos. Arturo Prat 839. 2-S

ORREAS, TALADROS, TRANSmisiones, tornillos, fuelles, fraguas, bigornias, poleas, vendo.— Unión Americana 77. 3-S

ENDO MAQUINA ESCRIBIR, FLAmante, 700 pesos, sillas inglesas y bicicletas para hombre y niño, dos puertas balcón completas. Lillo 445. 2-S.

EPILLADORA CHICA PARA MAderas, cómprase de ocasión. Casilla 2159. —S.

MAQUINA PIES SINGER, BOBINA, $ 170. Otra 120. Gálvez 828.

MAQUINA ESCRIBIR COMPRO INdicar marca y precio. Casilla 2173. 2-S.

BOMBAS POZOS, CALDERAS REgadío vendo. Sotomayor 41. 2—S.

TUBOS PARA TODA CLASE DE calderos vende y coloca constantemente Casa de Maquinaria Teodoro Preisler. Huérfanos 2448, Santiago. 6-S

CAJA REGISTRADORA POCO USO, 4 cajones valor $ 4.000 vendo, ocasión por ausentarme, $ 3 000. Prat 28. 3-S

CALDERITO TUBULAR A VApor, fondo baño María, revolvedora panadería, molino para granos, poleas, transmisiones, descansos, engranajes vende San Diego 482. 4-S

30. — Menajes. (Compra-venta y composturas)

MUEBLES DORMITORIOS, COMEdores, salón, escritorios, variedad estilos y especialidad en coloniales. Precios bajísimos. Grandes facilidades de pago con entrega inmediata. Especialidad, sillas desde 100 pesos docena. Venga consultar Fábrica Nacional de Muebles, Serrano 398. N D.

MUEBLES: OFRECEMOS CUALquier estilo, precios muy ventajosos; entrega inmediata, grandes facilidades de pago. Consulte nuestras condiciones. Fábrica Sociedad Nacional de Muebles y Maderas. Copiapó 1060, entre Prat y San Diego. 12-S

MUEBLES DORMITORIO, COMEdor, salón, salita, oficina, etc. de esmerada fabricación propia, ofrece la nueva Mueblería Washington Maestranza 442-44-. Precios muy ventajosos, con grandes facilidade de pago. No compre muebles sin consultarnos. Set-9

COMPRA-VENTA DE MUEBLES Y mercaderías en general. Anticipo dinero, recibo consignaciones. Casa de Consignaciones y Remates.—Norberto Correa M., martillero público y de hacienda. Avenida de las Delicias 1230 (al lado de Orrego). 17-S.

MUEBLES Y BATErías para cocina; donde Fauré. **CARMEN 315.** 23-Set.

COMPRAMOS MUEBLES, CATRES y colchones usados. Vamos a domicilio. Castro 528. S—1

Compramos
Lana y Colchones
usados. Vamos a domicilio.
San Diego 2116

VENDO AMOBLADO DORMITORIO y dos catres bronce casi nuevos. Vicuña Mackenna 341. Taller. 3-S

OCASION: ROPERO LUNA BISElada, peinador, velador, 2 catres varilla bronce, mesa comedor, aparador y 6 sillas. San Ignacio 1034. S-1.o

ESCRITORIO MINISTRO COMPRO Fontecilla 126. 1—S

VENDO ROPERO Y PEINADOR DE ocasión. Tratar: San Ignacio 458, de 8-12 A. M.

ESCRITORIO CORTINA COMPRO. Casilla 4509. 1.o-S

VENDO AMOBLADO COMEDOR, espejo, salón, alfombras, colchón en buen estado. Maestranza 204. 2—S.

VIAJE REALIZO: SALON, COLOR rosa flamante; alfombra, piano, comedor moderno, lindo servicio Té Reed Barton, dormitorio, catres bronce, colchones, escritorio, cocina económica, plantas, etc. También casa Bellavista 37,000. Todo casi regalado. San Ignacio 169.

PIEZA AMOBLADA, CONFORTAble, lavatorio, desagüe, muy central, arriéndase. Bandera 236.

VENDO AMOBLADO SALON, $ 300; piano concierto, flamante $ 3,000; dos cortinajes, $ 80; alfombrados, amoblado comedor, mesa correderas, dormitorio, espejos. Infinidad ricos muebles. Rosas 1290.

AMOBLADO SEDA, FLAMANTE, $ 260, antesala, $ 150; alfombrado grande, $ 80, estantes, roperos, cómodas, trinches. — Santo Domingo 2008.

MESA COMEDOR REDONDA, FLAmante, $ 80; aparador mármol, espejos con vitrina; peinador luna biselada, $ 90; ropero, 50, escritorio Ministro, 90; cocina gas, 70; cocina económica, caldero cobre, vendo baratísimo. Eyzaguirre 541.

VENDO OCASION JUEGO DORMItorio estilo inglés, juego comedor, mesa redonda, sillas altas, catres bronce, catres fierro, colchones, espejos grandes, roperos, peinadores cómodas, veladores, estantes libros escritorios paragüeros, silla guagua, amoblado escritorio, cocinas económicas y toda clase muebles baratísimos. San Francisco 106.

VENDESE LINDO BOUL ANTIguo caoba incrustaciones bronce.— Manuel Montt 2137.

COMEDORES DORMITORIOS, COloniales, muebles Reina Ana, Fábrica Domingo Sánchez e Hijo. — San Diego 957.

MUEBLES SALON NUEVE PIEZAS comedor, sillas, mesas, precios de fábrica. San Diego 957.

OCASION: APARADORES TRINches, peinador, cómoda, varias sillas, veladores, catre, colchón, sobrecama, espejo mesa cocina económica.— Gálvez 828.

JUEGOS DORMITORIOS, COMEdores, roperos, chifoniers, toilette, mesas, comedor, sillas comedor realizo. Sazié 2450.

BILLAR DE GRAN OPORTUNIdad véndese en $ 650. Salto 1251, Recoleta. 2-S

31.— Notificaciones comerciales

HABIENDO COMPRADO EL NEGOcio de menestras de don Francisco Abasolo, ubicado en Pedro Lagos N.o 1500, no respondo por cuenta después de tres días. — T. Troe. S—1.o

HABIENDO COMPRADO LA EStantería a David Jacir en el negocio ubicado en Blanco Encalada 2815, no respondo por deuda alguna pasado tres días.— Antonio Saich. 2-S

HE COMPRADO EL NEGOCIO DE M. Fullá, Castro 575, pasado tres días no respondo por cuentas atrasadas. —D. Pastorelli.

HABIENDO COMPRADO EL ALMAcén al señor Fulta, Castro 575. No respondo por ninguna cuenta pasado los tres días. Setiembre 1.o 1926. Domingo Pastorelli. 3S

HABIENDO COMPRADO CON ESta fecha el negocio de doña Francisca Pérez v. de Martín Coquimbo esq. Huemul, no respondo por cuentas pasados tres días. Amalia González Arce.—Santiago, 31-8-26.

HABIENDO COMPRADO EL NEGOcio abarrotes Manuel Rosales, Franklin 1537 no respondo por cuentas pasado tres días.— Francisco Villegas. 3-S

33.— Oficinas, locales y garages. (Ofrecidos y buscados)

ALMACENES COMODOS, ARRIENdo. San Diego 113 y 125. S-2

ARRIENDASE ESPLENDIDOS ALmacenes, con casa, recien construidas cortinas fierro, calles mucho comercio. Diez Julio 1050, casa 16. 2—S.

ALMACEN CON CASA HABITAción arriendo. San Pablo 2571. 3—S.

SE ARRIENDA UN TALLER PARA mecánico, 10 de Julio 444. 2-S

ARRIENDASE UN LOCAL, SANTA Rosa 236. 2-S

ESPLENDIDO ALMACEN CON carnicería, buena situación, único cuatro esquinas, mucho porvenir, arriendo contrato largo, canon bajo, venta sólo almacén 400 pesos diarios, capital 10 a 15 mil pesos, con facilidades vendo con o sin carnicería. Tratar: Alfonso González. Pinto 1502. S-1.o

ARRIENDO 2 GRANDES BODEGAS guardar frutos del país. Riquelme 78. S—1.o

ARRIENDASE ESPACIOSO LOCAL con bodegas. Merced 386. S—1.o

A PROFESIONAL SE ARRIENDA oficina en Monjitas 728. 15-S

ARRIENDO CARNICERIA CON útiles. Blanco Encalada 3104. 1.o-S

ARRIENDASE PEQUEÑO LOCAL apropiado para perfumería, cigarrería, lustrín. Bascuñán 17, casi esquina Alameda. 2-S

LOCAL ESPLENDIDO PARA CUALquier negocio arriendo Agustinas, esquina Claras. Tratar: V. Mackenna 192. 3-S.

ARRIENDO DOS ALMACENES COmodos, lo más comercial de Santiago. San Diego 113 y 125.

INSTALACIONES Y LOCAL arriendo para cigarrería. Independencia 972. 2-S.

EN 100 PESOS MENSUALES SE arrienda regio local para carnicería y verdulería, con todos los útiles. Tratar, Avenida Viel 1829. 2—S.

LOCAL EXTENSO COMERCIAL. Sama 1622. Daniel Laurel. Huérfanos 1235.

ARRIENDO LOCAL PARA NEGOcio, A. Ovalle 1044. 2-S

170 LOCAL PARA INDUSTRIA con fuerza. Avenida Matta 1454.

LOCALES INDUSTRIALES OFREce arriendo. Sotomayor 41. 2—S.

ARRIENDASE DOS OFICINAS, CAlefacción Ascensor. Bandera 736.

ARRIENDO ESQUINA PARA NEGOgio, persona seria. Bilbao 280. S—2

ARRIENDASE ESPLENDIDO Y ESpacioso local esquina. Mapocho 2608 S—2

BOX ARRIENDA GARAGE ROma. Gálvez 241.

GARAGE ROMA TIENE ABUNDANcia de agua para lavar coches. Gálvez 241.

34.— Operarios para fábricas, talleres, etc. (Pedidos y ofrecidos)

SE NECESITA BUEN PRENSISTA para prensa doble de cilindros y linógrafos competentes. Se pagan buenos salarios. San Pablo 1671. 3-S

NECESITO CAJISTA. SAN PABLO 1054.

MARGINADOR PARA PRENSA Plana necesito. Sotomayor 736.

Carpinteros y mueblistas

MUEBLISTAS COMPETENTES NEcesito. Vicuña Mackenna 357. 1.o-S

NECESITO CARPINTEROS GOTIcos. San Diego 1493. S-1.o

MUEBLISTA Y OFICIALES COMpetentes necesito. Maruri 831. 1.oS

NECESITO OFICIAL DE CARPINtero mueblista. Moneda 1450.

MUEBLISTAS PARA TRABAJOS varios necesito. Moneda 1426.

NECESITO UN CARPINTERO DE muebles. Almirante Baroso 521.

Sastres, Modistas y costureras

NECESITO COSTURERA SASTRE. Maruri 1134. S-1.o

VESTONERAS CON MUESTRAS Necesítase. Agustinas 855. 1.oS

SASTRERIA A PARDO, NECESITA buena operaria de obra chica. Compañía 1319. S—1.o

Mme. MIRO, NECESITA BUENAS ayudantas modistas. Maestranza 285. 1.o-S

MODISTA NECESITO. MERCED 372. 2—S

NECESITO COSTURERAS SASTRES Bezanilla 1440. S—1.o

MODISTA, NECESITO. SAN FRANcisco 158. S—1.o

NECESITAMOS BUENAS VESTONEras operarios de obra chica, con muestra. B. Guerrero 74. S—1.o

SE NECESITAN AYUDANTAS SAStres. Romero 3082. 1.o-S

SE NECESITA BUENA COSTUREra. Estado 250. 2.o piso.

SE NECESITAN CAMISERAS ESpecialistas. Casa Inglesa. Agustinas 1111. 2—S.

MODISTA EXTRANJERA RECIBE hechuras desde $ 25. Especialidad sastre. Gálvez 202.

NECESITO BUENAS COSTURERAS para la moda. Gálvez 202.

APRENDIZA SASTRE ADELANTAda necesito. Gálvez 140.

PANTALONERAS: TALLER Y fuera compostura obra chica necesito. San Diego 228.

SE NECESITAN BUENAS COSTUreras. Huérfanos 1976.

AYUDANTA SASTRE, HUEMUL 1939. Casita 13.

NECESITO BUENAS AYUDANTAS vestoneras, sepan ojalar. Coquimbo 1145. y en Nataniel 1029.

AYUDANTAS VESTONERAS, GAnan $ 5 diarios. Bulnes 11.

Zapateros

SE NECESITA BUEN MODELISTA en calzado, señora y hombre. Libertad 664. 4-S

PUNTEADOR NECESITO, WAshington 1312. 1.o-S

MAESTRO ZAPATERO, TRABAJE taller a medias necesito. Tacna 3522. 1.o-S

ARMADOR Y REMATADOR BLACK niño, necesito. Independencia 459. S—1.o

NECESITO APARADORAS. JOTAbeche 241. S—2

ZAPATERO COMPOSTURERO, NEcesito. Rosas 2102. S—1.o

NECESITO ZAPATEROS BLACK. Jotabeche 241. 2-S

ZAPATERO ARMADOR Y COMPOSturero, necesito. Castro 680.

ZAPATEROS DE HOMBRE, COMposturero. Esmeralda 616. 2-S.

NECESITO BUEN ZAPATERO, composturero. Castro 587.

ZAPATERO COMPETENTE, NECEsito. Barroso 370.

ZAPATERO PARA CLAVETEADO, guagua necesito. San Francisco 1430.

PERFORADORA, DESCARNADORA, necesita Fábrica de Calzado. Chiloé 1307. 2-S

SE NECESITA UN TAQUERO Luis XV San Alfonso 444.

ZAPATERO COMPOSTURERO, NEcesito. Carrera 352.

NECESITO APARADORAS TRABAjo afuera y taquero hacer taco suela. Fábrica Calzado. Delicias 2815. 2-S

ZAPATERO COMPOSTURERO, NEcesito. Rosas 2848.

NECESITO BUENOS LIJADORES, pulidores, tacos, máquina, San Diego 1269.

ZAPATEROS DE BLACK, HOMBRE y estaquillado, necesito. Brasil 31.

NECESITO ZAPATERO PLANTIllero y composturero, pago 2.12 el par. Unión Americana N.o 602.

Oficios varios

NECESITO HOJALATERO. AV. Irarrázaval N.o 1978. S-1.o

PREPARADORAS COMPETENTES de sombreros de señora, necesito. San Diego 380 S—2

OPERARIOS PRACTICOS EN TRAbajos de tintorería se necesitan.— oCmpañía 2752 Tintorería Au Chic. 1.o—S

PREPARADORAS SOMBREROS competentes, pago buenos sueldos, necesítase. San Diego 452. 1.o-S

JOVEN BUENOS INFORMES, MEcánico, precisión. Desea cualquiera ocupación. Casilla 1661. 1.o-S

Obreras
competentes para trajes sastre y abrigos, necesita la
Casa Francesa

PREPARADORAS Y AYUDANTAS en sombreros de señoras necesítanse buen sueldo. Delicias 2517. 1.o-S

JOYERO, NECESITO. MATUCANA 937. S—1.o

OFICIAL COMPETENTE EN RADIAdores, necesito. Brasil 773. S—1.o

NECESITO GASFITER OFICIAL competente con herramientas. Nata- S—2

TAPICEROS AYUDANTES NECEsito. Porvenir 385. 3—S.

NECESITO BUEN MARQUERO, Moneda 930. 2-S.

SE NECESITAN DOS BUENOS oficiales cerrajeros. Luis 2.o Johnson N.o 2657. La Palma. 2—S.

NECESITO MAESTRO PASTELERO y galletero. Carmen 91. 2S.

TORNEROS EN MADERA. TRABAjo permanente a trato pago bien. Necesito urgente. Delicias 2439.

35.—Oficios y servicios diversos. (Pedidos y ofrecidos)

Peluqueros

NECESITO PELUQUERO DE FIRme con herramientas. Nataniel 906.

NECESITO BUEN PELUQUERO, Avenida Matta 307. 1.o-S

NECESITO PELUQUERO FIRME, Maestranza 443. 1—S

NECESITO ONDULADORA, MANzano 547, entrada por Dominica. 1—S

PEINADORAS SE NECESITAN EN Puente 576. 2-S

NECESITO PELUQUERO COMPEtente. Libertad 70.

PELUQUERO NECESITO, SAN Diego 2304.

NECESITO PELUQUERO DE FIRme, San Ignacio 1813.

NECESITO PELUQUERO, PRAT 1104.

NECESITO PELUQUERO, SAN Francisco 1072.

NECESITO PELUQUERO. DELIcias 3456.

PELUQUERO DE FIRME, NECESIto. Antofagasta 3216.

Chauffeurs

CHAUFFEUR NECESITO PARA Ford de arriendo, recomendado. — Prat 408. 1S

CHAUFFEUR COMPETENTE CON recomendaciones, necesítase. Arturo Prat 813, San Bernardo. S-1.o

CHAUFFEUR COMPETENTE, CON recomendación, necesito, sin pretensiones. Lucio Cuadra 234, Ñuñoa. S—4

CHAUFFEUR COMPETENTE MAnejar góndola, ofrécese. González. — Romero 3595.

Cocineras

COCINERA RECOMENDADA, NEcesito, sueldos $ 60. Avenida Matta 1560. S—1.o

NECESITO COCINERO JOVEN, Sto. Domingo 1720. 2-S.

COCINERA NECESITO, SAZIE 2469. 1.o-S.

COCINERA PRACTICA NECESItan, Recoleta 481, sueldo $ 80 mensual. S-1.o

NECESITO NIÑA PARA LA COCIna y de la mano. Recoleta 348. S-1.o

COCINERA COMPETENTE RECOmendada. Sueldo 80 pesos. Prado 874. Carros 35. S-1.o

NECESITO COCINERA QUE SEPA la cocina italiana. Tratar en la mañana. Estado 141 A. S-2

NECESITO COCINERAS, COMEDOR niñeras, casas particulares y residenciales, buenos sueldos. La Radio. San Pablo 950. 1.o-S

COCINERA PARA POCA FAMILIA necesito. Echaurren 109. 2-S

NECESITO COCINERA. BLANCO Encalada 2119. 2-S

NECESITO COCINERA. CHILOE 2081. 1.o-S

NECESITO BUENA COCINERA, poca familia. Sueldo $ 50. Arturo Prat 1185. 1.o—S

COCINERA CON RECOMENDAción, necesito. San Isidro 134. 3—S

COCINERA SOLA CON INFORME. Sueldo $ 70. Santo Domingo 1029-A.

COCINERA AUNQUE SEPA POCO, necesítase. Agustinas 2366 (bajos). 3—S

SE NECESITA MAESTRA DE COCIna y niñas para las mesas. Pensión "El Faro". Porvenir 608. S—1.o

COCINERA, NECESITO. SANTA ROsa 555. S—2

MATRIMONIO EXTRANJERO NEcesita cocinera y niña de mano con recomendación. Ejército 691.

COCINERA NECESITAN DOS PERsonas. Prat 154.

NECESITO COCINERA Y NIÑERA. Independencia 734. S—1.o

SE NECESITA COCINERA CON REcomendaciones. San Antonio N.o 58.

NECESITO COCINERA. MERCED 864. Oficina 42. Altos, de 3 a 6 P. M. S—1.o

COCINERA REGULAR EDAD, NEcesito, puertas adentro, para servicio tres personas. Sueldo $ 80. Madrid 919.

NECESITO AYUDANTA COCINERA y copero. Vicuña Mackenna 770. S—2

EMPLEADA PARA COCINA, SERvicio dos personas. Buen informe Avenida Macul 1724. Ñuñoa. S—2

NECESITO EMPLEADA ENTIENDA algo cocina. San Pablo 1388.

COCINERA COMPETENTE SE NEcesita, Maruri 1030, entrando por Carrión.

EMPLEADA PARA LA COCINA NEcesito. Subercaseaux 302. (Botica).

NIÑA ENTENDIDA COCINA puertas afuera necesito. Nataniel 34.

NECESITO COCINERA POCA FAmilia, extranjera, con recomendación. Estado 239. Altos Sala Imperio.

NECESITO COCINERA SIN NIÑO. Llano Subercaseaux 451. 3—S.

COCINERA RECOMENDADA NEcesito, buen sueldo. Blanco Encalada 2467.

COCINERA PARA MATRIMONIO solo, buen sueldo. Rosas 2725.

COCINERA NECESITO, ESPLENdido sueldo. Se exige recomendación. República 57, de 2 a 5.

COCINERA RECOMENDADA PUERtas adentro sin niño necesito. Carmen 418. 2-S

COCINERAS, NIÑAS DE MANO, necesito, buenos sueldos. Oficina empleos. San Pablo 1685. Casita 1.

SE NECESITA UNA COCINERA, SE prefiere matrimonio. San Pablo 4448.

SE NECESITA COCINERA CON buenas recomendaciones. Carreras 431.

COCINERAS, COMEDOR, PIEZAS, niñeras, buenos sueldos necesita San Diego 206.

COCINERAS PUERTAS AFUERA, recomendadas, necesito. San Diego 206.

NECESITO COCINERA CAMA adentro o fuera. Prat 187.

NIÑA PARA LA COCINA NECEsito. Delicias 2314.

OFICINA, BRASIL 22, NECESITO: cocineras, niñeras, amas leche, 100 servidumbre.

COCINERAS DE MANO, NIÑERAS necesito varias. Bandera 339.

AYUDANTA DE COCINA COMPEtente necesita Hotel Excelsior. Puente 884. 2-S

COCINERA JOVEN CON INFORmes para poca familia necesítase. República 33. 2-S

NECESITO COCINERA, CUETO 741.

Lavanderas

BUENAS POSTICERAS NECESIto, 8 pesos ciento. Castro 64. 2-S

LAVANDERA BIEN RECOMENDAda necesito urgente. Argomedo 415. S-2

LAVANDERA Y EMPLEADA PARA comedor puertas adentro. Pensión necesito. San Diego 915. 2-S

LAVANDERA, PUERTAS ADENTRO necesito. Alameda 2091.

LAVANDERA, PUERTAS ADENtro, necesito. Alameda 2091.

SE NECESI TA UNA APLANCHADOra, con recomendaciones. Restaurant Cerro Santa Lucía.

Niños

SE NECESITA NIÑO DE 12 A 14 años para mozo. San Diego 138. 1.o-S

NIÑOS MENSAJEROS, NECESITO dos. Huérfanos 1036. S —1.o

MOZO. NECESITA SASTRERIA. Ahumada 262 A. 2-S

NECESITO NIÑO PARA REPARTO de pan. Victoria 1174.

SE OFRECE MUCHACHO 16 AÑOS, aprendiz zapatero, adelantado, prefiero en taller. Avenida General Velásquez N.o 51 A. S-2

NECESITO MUCHACHON CARREtelero para bodega. San Pablo 2055.

NIÑO MANDADOS BUENOS INformes necesita. Santo Domingo 1510.

NIÑO PARA DESCARMENAR Crin se necesita. Mueblería, Compañía 1542.

NECESITO UN NIÑO POR MESES, San Diego 850.

MUCHACHO NECESITO, CARMEN 1398.

MUCHACHO RECOMENDADO, SE necesita para mandados. Fábrica: Avenida Irarrázaval, esquina Prado.

NIÑO LUSTRADOR NECESITO: Blanco Encalada 2802.

NECESITO NIÑO PARA EL SERVIcio sastrería. Merced 864, interior 32.

MUCHACHO PARA VIANDAS Y TOdo trabajo, necesítase. Agustinas 517.

Mozos

MOZO PARA ASEO RECOMENDAdo necesito. Gálvez 641. 1.o—S

NECESITO MOZO PARA CANTINA, Irarrázaval 273.

MOZO PARA OFICINA NECESITO. Agustinas 1258.

MOZO RECOMENDADO. AGUSTInas 3076.

Oficios y servicios varios

NECESITO EMPLEADA, ROMERO 3016. 1.oS

MATRIMONIO NECESITA EMpleada recomendada. San Francisco 455. S-1.o

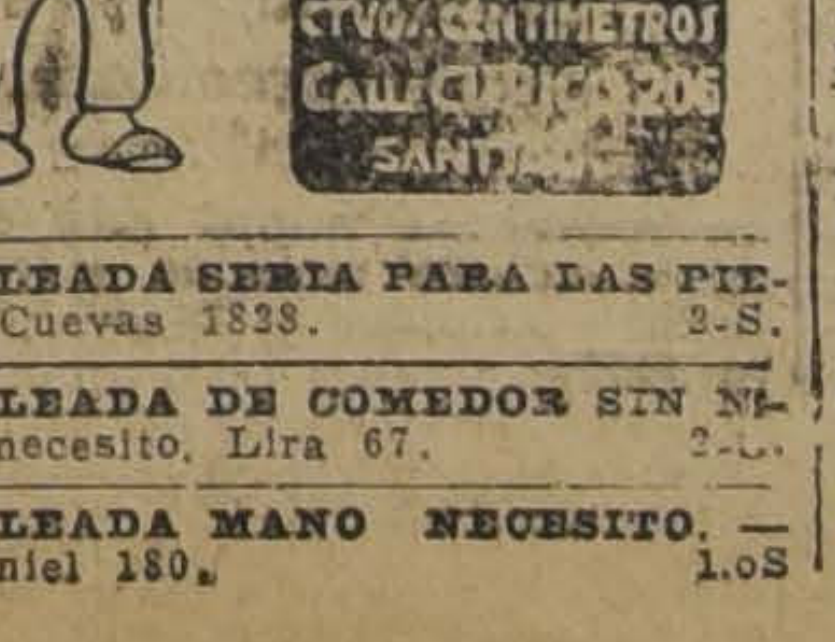

EMPLEADA SERIA PARA LAS PIEzas. Cuevas 1828. 3-S.

EMPLEADA DE COMEDOR SIN NIños necesito. Lira 67. 2-S.

EMPLEADA MANO NECESITO. — Nataniel 180. 1.oS

NIÑERA RECOMENDADA NECESIto. Agustinas 2375. 1.oS S-1.o

EMPLEADA MANO, JOVEN, CON informes. Prado 874. Carros 35.

EMPLEADA PARA EL SERVICIO del comedor, necesítase. Rosas 1650.

EMPLEADA PARA LAS PIEZAS con buenas recomendaciones para poca familia. Tratar: 1 a 4. Claras 688. S—1.o

NECESITO EMPLEADA PARA LAS piezas, poca familia. Huérfanos 2648. S—1.o

NECESITO EMPLEADA PARA LAS mesas. Blanco Encalada 2121. 2-S

NECESITO NIÑA PARA LAS MEsar y cocinera. San Diego 2164. 1.o-S

AMA NECESITO. AVENIDA MATta 666. 3-S 1.o—S

EMPLEADA COMEDOR Y PIEZAS con buenas recomendaciones. Catedral 2474. 1—S

EMPLEADA FORMAL, RECOMENdada, piezas y niños, necesito. García Reyes 596. 2—S

NIÑA PARA LA MANO NECESIto. García Reyes 538. 1—S

AMA BUENA LECHE, JOVEN, PAgo $ 1 vaso. Escribir a Pedro Lagos 1036.

SE NECESITA CHIQUILLA AYUdar quehaceres casa, buenas recomendaciones. Vicuña Mackenna 1447. 2-S

NECESITO NIÑERA. SAN MARtín 372.

NECESITO UN BALDOSADOR. Vicuña Mackenna 1575.

EMPLEADA NECESITASE PARA todo servicio, Ahumada 262 A. 2-S

NECESITO DOS NIÑAS. SAN ANtonio 797. 2-S

OFRECESE CAMARERA SERIA para hotel, correo 6.—M. N.

TRABAJADOR DE BODEGA COMpetente con buenos informes necesito, doy casa. Viña Vial, Llano Subercaseaux. 3-S

NIÑA DECENTE ENCONTRARA casa comida y sueldo, viviendo en familia con tal ayudar cuidar niños. Bellavista 0287.

PERSONA FORMAL, RECIEN LLEgada de España se ofrece para bodeguero o mayordomo casa mayorista o industria. M. P. Alonso. Gálvez 209. Letra K. S—2

TEATRO MUNICIPAL, NECESITANse jóvenes de buena presencia para comparsas de la ópera, prefiérese los antiguos. Tratar con Luis Cáceres, de 2 a 4. S—2

EMPLEADA JOVEN QUE SEPA COcina sencilla, necesítase. Rosas 2222 A—4

BUENA DUEÑA DE CASA RECOmendada o para atender persona sola, se ofrece. San Diego 173.

BUENOS VENDEDORES NECESItamos, Contuduría del Mundial Hotel. 2-S.

SIRVIENTA PARA TODO TRABAjo se necesita, en casa de matrimonio chico. Presentarse Los Leones, Avenida San Luis 322. — Se abona el carro. 2S

NECESITO UNA EMPLEADA PARA todo servicio. Calle Club Hípico 1001. Casa 1. 3S

MATRIMINIO SOLO NECESITO, ella cocinera, él trabajar quinta. Correa 1602, esquina Hornillas. Góndolas Hornillas. S—2

NECESITO MAYORDOMO COMPEtente que haya hecho el servicio militar, Regimiento Buin, Casino Oficiales.

EMPLEADA REGULAR EDAD PAra piezas necesita matrimonio solo.— Echaurren 134. 2-S.

NINAS PARA LAS MESAS NECEsito. Bar Mapocho 880.

EMPLEADA PARA TODO SERVIcio de tres personas, se acepta con hijo. Avenida Italia 660, entre Rancagua y Bilbao. 2-S

NECESITO EMPLEADA, O'HIGGINS 1360. 2-S

NIÑERA JOVEN, RECOMENDAda, para cuidar dos niñitos, Rosal 329. Entre Lastarria y Cerro Santa Lucía.

EMPLEADA NECESITASE, BUEN sueldo. Marcoleta 540, próximo Cerro Santa Lucía.

EMPLEADA CON RECOMENDAción para el servicio de la mano, necesito. García Reyes 587. 3—S.

NECESITO MAESTRO PARA BAñitos de helados. Chacabuco 776. 2—S.

EMPLEADA PARA LA COCINA que sea más bien joven, buena y honrada necesito. Ejército 453.

OFICIALES BARNIZADORES ACtivos. Teatro Coliseo.

NECESITO VIDRIEROS. AGUSTInas 970.

NECESITO NIÑA PARA LA COcina, aunque sepa poco. Rosas 2260.

¡¡SERVIDUMBRE!! COCINERAS competentes, sueldos excelentes, niñeras, niñas comedor, 70 pesos. Todo servicio, cocineras, niño, niña grandecitos, acudan: Arturo Prat 16. — ¡¡Siempre!! nuevos, excelentes pedidos.

AGENCIA DE EMPLEOS, "LA RApida". Necesita servidumbre general, corremos con los gastos de carros. 2-S.

NECESITO NIÑA PARA MANDAdos. San Diego 23. 2-S

SE NECESITA NIÑERA CON BUEnas recomendaciones. Carreras 431.

NECESITO EMPLEADA PARA todo servicio. Irarrázaval 719. 2—S.

NECESITO PINTORES, COMPETENtes, Irarrázaval 3386.

NIÑA PARA EL SERVICIO NECEsita Prat 1104.

EMPLEADA CON RECOMENDAción buen sueldo. Unión Americana 30.

BUENOS JORNALES PAGA LA FAbrica, Av. Irarrázaval, esquina Prado. Necesita tejedoras y zurcidoras.

OFRECESE MADRE E HIJA: ELLA para la cocina, la hija niñera. Tratar: Rodolfo Philipi.

LUSTRADOR COMPETENTE, NEcesito. Doy lustrín a media. Matucana 508.

NECESITO NIÑA PARA SERVIR pensión. San Pablo 3359.

NECESITO RECORREDORES DE pisos. Arturo Prat 837. Teatro Coliseo.

EMPLEADA PIEZAS, NECESITO casa pensión. Ahumada 129.

FAMILIA EXTRANJERA, NECESIta niña que sepa atender niños, con buenas recomendaciones. Agustinas 1576.

NECESITO RASPADOR DE PISO. Ramírez 44.

BARNIZADOR COMPETENTE, DElicias N.o 3547.

NIÑAS PARA EL ENVASE, COMPEtentes, en color, necesitamos. Nueva Valdés 927.

Piernas artificiales
Instituto Ortopédico Aleman
SANTIAGO
S. ANTONIO
540-6

36.—Pensión en familia

HONORABLE FAMILIA ARRIENda espléndidas piezas con o sin muebles, con buena pensión. Serrano 281. 2-S

EN CASA FAMILIA ARRIENDANse con pensión, lindas piezas, asoleadas, balcón calle. Huérfanos 2809. 3-S.

FAMILIA EXTRANJERA OFRECE pieza con pensión. Arturo Prat 287.

EN CASA FAMILIA ARRIENDO una o dos piezas con pensión. Santo Domingo 2008.

FAMILIA HONORABLE ARRIENda pieza a la calle con pensión. — Santo Domingo 1639. 3S

SEÑORITA SERIA NECESITA pieza desmoblada, pensión en casa sin pensionistas, de familia honorable, no elegante. Hasta seis cuadras Merced-Mosqueto. Ofertas, precio bajo, A. B., casilla 301.

DOY PENSION EN CASA DE RESpeto con pieza y sin pieza. Alonso Ovalle 820. 2—S.

FAMILIA EXTRANJERA ARRIENda una o dos piezas calle, con pensión. Molina 38.

38.—Préstamos e hipotecas.

DINERO A BAJO INTERES, FAcilito sobre hipotecas. Julio Peltsier. Morandé 283. S-1.o

DINERO PRESTO CUALQUIER cantidad, primera, segunda hipoteca Libertad 10. 21-S

NECESITO MIL PESOS, DEVUELvo mil setecientos pagaderos letras mensuales de 130 pesos. — Luis Ferrada, Nataniel 1230. 2-S.

3,000 PESOS FACILITO EN PRIMEra hipoteca, exclusivamente particular. San Camilo 1012.

$ 1.000,000 TENEMOS LISTOS PAra colocar en primera o segunda hipoteca sobre propiedades de renta bien ubicadas. Inútil presentar negocios que sus títulos no estan completamente saneados. Partidas desde $ 50,000 hasta $ 200,000. Interés 12 o|o anual. Aseguramos negocio rápido.—Luis Silva Cortés y Cía. Agustinas 1320. 2-S.

39.— Propuestas.

EL FERROCARRIL MILITAR DE Puente Alto al Volcán pide propuestas públicas por una locomotora a vapor por Bases y antecedentes en la Administración en Puente Alto diariamente, de 8 a 11 A. M. S—6

40.— Profesionales

CONDOR 1158, CASA ANTIGUA, única especialidad zurcidos invisibles, Jersey, viraduras hechuras.— Transformaciones.

ZURCIDOS INVISIBLES, VIRADUras, transformaciones. Merced [illegible]

EL ZURCIDOR Japonés, especialista único. Viraduras, composturas y transformaciones de trajes. Competencia y seriedad. Se atiende a provincias contra reembolso. **SAN DIEGO 228.** Teléfono 667

NULIDADES DE MATRIMONIOS, divorcios, posesiones efectivas, cobranzas, juicios criminales, etc., atiende el abogado Jaramillo Arteaga, anticipando fondos según convenio. Consultas: Agustinas 1148, oficina 4. 1.oS

41.—Prendas de vestir

TERNOS CON POCO USO, VESTOnes y pantalones, realiza Ropería Andrés Bello 601, esquina Recoleta.

VENDO TRES TERNOS VESTON, uno de chaquet negro, dos sobretodos, abrigo señora. Todo flamante barato. Calle Mallinckrodt, cité Herrera, casa 8. Bellavista. 2-S

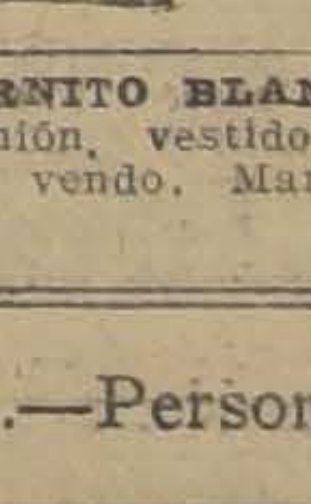

LA CANTABRICA únicamente podrá vestirme elegante y barato, con sus ternos de ocasión, camisas y zapatos que liquida para las fiestas. **ESMERALDA 863, entre 21 Mayo y SAN ANTONIO.**

TERNITO BLANCO PRIMERA COmunión, vestidos elegantes, poco uso vendo. Manuel Rodríguez 757.

42.—Personas buscadas

HABIENDO DEJADO DE EXISTIR la señora Aurora Barrientos [illegible], se le advierte a su familia que se presenten con sus respectivos documentos que acrediten son parientes de dicha señora para hacerse cargo de sus bienes. [illegible] Santiago.

A MILAGRO FERNANDEZ [illegible] necesita, en Arturo Prat 1755.

43.—Profesionales. (Pedidos y ofrecidos)

FARMACEUTICO JOVEN O SEÑOrita para Ancud, necesítase. Buen sueldo y pensión. Casilla 2964. Santiago. S-1.o

SEÑORITA PRACTICA EN RECEtario de botica y ayudante de laboratorio necesito. San Pablo 3286. S-1.o

44.—Remates.

HOY REMATES DE 10 a 12 y de 4 a 6: Plaquées, cristalería, enlozados, cuchillería y menaje en general. Todo al mejor postor. **SANTO DOMINGO 936** — Frente al Convento.

ARTURO SANCHEZ, MARTILLERO. Ordenes: Bascuñán 120. S-1.o

REMATE ALMACEN "EL ECONOMICO". — Santa Rosa 156. Hoy 2 tarde. Por viaje urgente del dueño remataremos: Instalaciones flamantes con sin derecho posesión, romana de 400 kilos Fairbancks, id. de 800 Howe, otra 120, balanca, molinillo, depósitos, chuicos, etc. Té, caf. azúcar, grasa, manteca, arroz, diez quintales harina flor, yerba mate, latas aceite, lentejas, porotos, fideos, pasas, nueces, alpite, frutas al jugo, mermeladas, salmón sardinas, calamares, arvejitas, leche lechero, frascos salsa, etc. — Surtido en paquetería, útiles escritorio, herramientas, etc. — Otto Mass, Neftalí 2.o Arce. — Martilleros.

REMATE DE LA PELUQUERIA "La Radio", San Diego, contiguo Zanjón Aguada 84. Hoy Miércoles 1.o a las 2 P. M., se rematará en un solo lote dicho establecimiento, incluso lustrín. Los peinadores son estilo moderno con lavatorios de desagüe y espejos biselados, farol eléctrico, sillones y otros útiles. Principiarán las posturas por el bajo mínimum de 800 pesos. —M. Jorquera, martillero público.

REMATE. — HOY MIERCOLES 2 P. M. — de la Pensión "Independencia", calle Echeverría 1097, casi esquina Independencia. Hay medio amoblado de salón tapizado felpa granate, alfombra, victrola con discos, pedestales, mesas centro, sillas, cuadros, espejos, aparador, mesas, cristalería, cubiertos, platos, tazas, alcuzas, cafeteras, ensaladeras, soperas, teteras, catres, colchones, cunas, bancas, reloj, servilletas chicas, servilletas grandes, centros, 2 ricas cocinas económicas, artículos paquetería, muchas divisiones maderas, entablados, instalaciones luz eléctrica completa, baterías cocina completa, lavaplatos, perchas, barriles con vino, chicha, aguardientes, damajuanas, chuicos, sacos, botellas, ollas grandes, cacerolas, muchos artículos vista. — Luis Abello. — Ordenes: Calle Valparaíso 1379.

45.—Rodados, accesorios y caballos. (Compra y venta).

BICICLETA PEUGEOT VENDO, Vicuña Mackenna 341. Taller. 3S

$ 2,000 GOLONDRINA APERADA con caballos, muy firme, vendo. Nataniel 24. S—1.o

VICTORIA NUEVA Y ARNESES vendo. Matta 374. 2—S

VENDO COCHECITO 2 RUEDAS, con o sin aperos. Antofagasta 3282. 2-S

VENDO UNA POTRANCA MEDIA raza, calle Andes 3701. Tratar de 12 a 1 con Juan Sepúlveda. S—2

CABALLO VENDO, GARANTIDO tiro solo. Martínez de Rozas 3529. S—2

$ 900 VENDO CARRETELA CON dos caballos en perfecto estado. Patria Vieja 375, Población Vista Hermosa, Recoleta. 2—S.

VENDO VICTORIA BUEN ESTADO. Aldunate 1479. 2-S

VENDO CARRETELA, SILLA DE montar. Arturo Prat 1824. 2-S

CARRETON ARENERO, CON O sin resortes, compro. Compañía 1065, oficina 21. 2-S

47.—Servicios y cosas útiles para familias

LECHE PURA PARA GUAGUAS, EN tarros sellados, pídala a Martínez Ruiz Hnos. Renca. 2-S.

PELUQUERIA VILLALOBOS, ESpecialidad melenas niñitas, niños. Delicias esq. Nataniel. S-1.o

SOBRECAMA ALPACA BLANCA, SE vende, mitad de su valor. Estado 141 D. S—1.o

CAMISERIA EL SIGLO (ANTIGUA Matas y Cía).—Delicias 2750 (Portal Edwards). Casa establecida el año 1909. Camisas sobre medida, pijamas, cuellos, calzoncillos. Corte y confección perfectos. Talleres propios en el mismo establecimiento. Importación directa de camisetas, calzoncillos, tirantes, calcetines, toallas y demás artículos del ramo. Camisas de céfiro con cuello desde 14.50. Se hacen envíos a provincias. Precio fijo. 2-S

OCASION VENDO CUNA BRONCE y catre fierro con bronce, plaza y media. Moneda 3121. 3-S

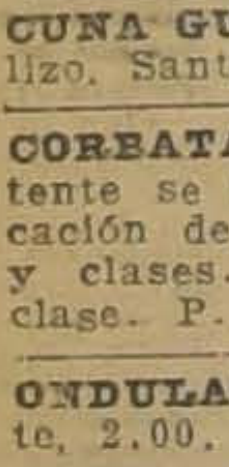

PIDA USTED HOY ESte moderno corsé-faja Salomé y mañana lo recibirá hecho con exactitud a sus medidas. Precio, $ 50. Véanse preciosos modelos en la vitrina, **SAN ANTONIO 98 (desde $ 25).** 4—Set.

CUNA GUAGUA, COMPLETA, REAlizo. Santa Rosa 478. 3-S.

CORBATAS: MADELISTA COMPEtente se encarga del corte y fabricación de corbatas de todas formas y clases. Referencias de primera clase. P. M., casilla 274.

ONDULACION MARCEL, 3.00; Corte, 2.00. Rosas 948. 3—S.

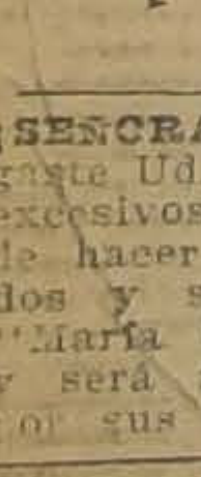

¿TIENE USTED BUEN gusto para vestirse? ¿Es usted exigente? — Sólo podrá satisfacerla el cortador Moret, premiado en París y contratado para esta casa. Maison La Samaritaine.— Santo Domingo 1017.

5—Set.

¡SEÑORA O SEÑORITA! NO MALgaste Ud. su dinero, pagando precios excesivos por su indumentaria. Mande hacer sus confecciones de vestidos y sombreros, al nuevo taller "María Cristina", San Martín 559 y será atendida con todo esmero por sus propias dueñas.

EN LA PRIMERA QUINCENA DE Setiembre efectuaremos el primer gran remate del año. Si desea inscribir su coche pida formulario de condiciones. Escobar y Ebell. Delicias 1751. Casilla 1078. 7-S

REGALAMOS CAMISAS 3.00; PANtalones 3.40; fundas 2.00; camisón noche 7.50. Fábrica Monjitas 875.

REGALAMOS DELANTALES grandes 6.50; forma guardapolvo 9.00; de vichy 3.90 y 9.00. Fábrica Monjitas 865.

REGALAMOS AJUARES BAUTIzos, desde 12.00, 15.00, 22.00, hasta 130.00, inmenso surtido. Fábrica Monjitas 865.

Remate Judicial

DE MERCADERIAS DE PAQUETERIA Y TIENDA

POR CUENTA DEL SEGURO, UN LOTE DE HOJA LATA AVERIADA

AGUSTINAS 865

DEPARTAMENTO DE MERCADERIAS

Hoy Miércoles 1.º de Setiembre a las 2 P. M.

POR ORDEN DEL 3.er JUZGADO CIVIL, LIQUIDACION MERTENS HNOS.

—:— HAY —:—

Gran surtido en bordados, Encajes Italianos, Aplicaciones, Recortes, Tiras bordadas, Puntos blanco y negros, Carpetas de hilo, Caminos de mesa, Ropa para guagua, Toallas, Elásticos, Botones de nácar, Medias de hilo y de seda, para señoras. Gran surtido de pañuelos de mano, Calcetines de hilo y de algodón, 500 docenas de pañuelos blancos de mano, Cintas de seda en piezas, Boas de plumas, Flores artificiales en seda, artículos de fantasía para bazares, y muchos otros artículos de paquetería.

Velos negros y de colores, Crep, Organdí, Esterilla, Géneros de lana y algodón para trajes, Alpacas, Casimires finos de lana, Cheviot, Sargas, Satines, artículos para sastres, 500 piezas DE TOCUYO DOS GANZOS, etc., etc.

INSTALACIONES.— Magnífica instalación de estanterías talladas, color caoba, con vidrieras y cajonería, Mostradores con vitrinas, Mueble caja, CAJA REGISTRADORA NATIONAL, COLOR CAOBA, ULTIMO MODELO.

A la vista, desde hoy, de 9 a 11 y de 2 a 5 P. M.

VICTOR ARAYA L.,
Martillero de Hacienda.

REMATE

Por acuerdo de los interesados en la partición de los bienes de doña

MARIA GERARD DE SANFUENTES

y ante el Compromisario don **MANUEL GAETE FAGALDE**, en su Oficina calle **HUERFANOS N.o 1242**, el 10 de **SETIEMBRE PROXIMO**, a las **4 P. M.**, saldrán a remate: la propiedad denominada.

VILLA "EL PORFIADO"

UBICADA EN LA

Av. Vicuña Mackenna N.o 1466

POR EL MINIMUM DE $ 200,000

El precio que se obtenga de la subasta se pagará: un tercio al contado; un tercio, a seis meses plazo, con más el interés del 8 por ciento anual, y el 12 por ciento en caso de mora, quedando hipotecada la propiedad para responder al pago de las cuotas de precio a plazo.

Establecimiento denominado

HOTEL ODDO

ubicado en la calle Ahumada N.o 327, y su anexo

HUERFANOS N.o 1012

POR EL MINIMUM DE $ 150,000

Se comprenden en la venta los derechos de llave, contratos de arrendamientos y todos los muebles, instalaciones, menajes y existencias de ambos hoteles.

El precio que se obtenga de la subasta se pagará: la mitad al contado y la otra mitad a seis meses plazo, debiendo el subastador garantizar el pago de la parte de precio a plazo con garantía hipotecaria calificada de suficiente por el Compromisario.

Datos y antecedentes: en la Oficina del Compromisario.

HUERFANOS N.o 1242

EL HOTEL ODDO

SIGUE ATENDIENDO A SU CLIENTELA COMO DE --- COSTUMBRE. ---

Remate Judicia

EL 3 DE SETIEMBRE, A LAS 3 P. M.— Ante el 2.o Juzgado Civil de Santiago, saldrá a remate la propiedad ubicada en la **Avenida del Seminario N.os 541 al 545**, compuesta de dos casas de habitación, 35 metros de frente por 50 de fondo, deslindando en sus dos costados con el nuevo Mercado Municipal.

MINIMUM: $ 51,466.67

o sean los dos tercios de la tasación municipal.

La propiedad reconoce una deuda a favor de la Caja Hipotecaria primitiva de $ 22,000 y una segunda hipoteca de $ 14,000 que puede reconocer el comprador. Saldo al contado. Ver expediente Tattersall con Tempkins.

CABALLEROS: LIQUIDACION TOtal de esta Camisería por conclusión de esta sección. No compren sin ver nuestros precios en vidrieras. Monjitas 865.

CAMISAS FINAS A 10.000, 12.00, 13.00, 15.00, inmenso surtido, precios regalados. Monjitas 865.

CAMISAS VALIAN 26.00 A 17.00 de popelina fina, valían 45.00, ahora 26.00. Monjitas 865.

48.—Socios capitalistas e industriales. (Pedidos y ofrecidos).

SE NECESITA SOCIO CON 15,000 pesos entienda ramo de panadería; prefiero extranjero. Tratar, Moneda 2562. 5—S.

REMATE

DEL MENAJE DE CASA

De la Sucesión del Sr. JORGE HUNEEUS G.

— MUEBLES IMPORTADOS —

Cuadros al óleo, mármoles y platería

Hoy Miércoles 1.º a las 2 P. M.

341-MERCED-341

— HAY: —

SALON.—Alfombra inglesa de una pieza, **amoblado dorado tapiz seda importado estilo napoleónico, compuesto de:** 1 sofá, 2 grandes sillones, 2 id. chicos, un mueble música, 1 piso 1 biombo y una lámpara eléctrica de 6 luces, **linda mesa centro de madera de rosa con incrustaciones y aplicaciones de bronce, rica vitrola dorada de 3 cuerpos Luis XIV con cristales biselados, 3 cortinas de seda, 4 sillas de centro doradas,** 1 gran espejo luna cortada, una mesita dorada cubierta mármol y adornos.

GRAN HALL.—Alfombra cortada de una pieza, gran lámpara gótica de 7 luces, **gran amoblado gótico de encina importado compuesto de:** mueble de vestíbulo con espejo luna cortada, 2 jardineras, gran chimenea, 13 estanterías para libros, 1 armario, 1 biombo, 1 sofá tapiz cuero marroquí con espejos y vitrinas y 4 sillones, 2 atriles, 1 mesita con vitrina, 2 bonitos sillones de baqueta. **Rica caja fierro contra incendios belga, 1 vitrola Víctor con discos escogidos en sello rojo,** cuadros al óleo por Pedro Lira, E. Lynch, Lattanzi, González, Boudin y otros; **1 jarrón y tarjetero porcelana Sevres y bronce,** otro gran jarrón porcelana Lachenal, **2 grandes estatuas y 2 bustos de mármol,** columnas giratorias de mármol, 3 platos de colgar pintados en bronce, varios cortinajes, 1 rayador a gas, **1 gran cuadro al óleo** (Puente de Cal y Canto), **y un armonium Rissiemburgen de Bruselas,** etc.

COMEDOR.—Gran lámpara eléctrica de 7 luces, alfombra de una pieza, amoblado estilo americano de: 1 aparador con cristales y espejo, 1 trinche y 1 vitrina de 2 cuerpos, mesa ovalada de correderas y 12 sillas tapiz cuero, rica carpeta de paño granate, manteles y servilletas de hilo, linda mesita de encina y bronce con vitrinas para servir café, 1 rayador a gas, 3 grabados, **linda cristalería veneciana para 12 personas** y otra de cristal Baccarat, **cuchillería de plaqué fino para 12 personas,** servicio de loza inglesa faja azul, rica vajilla de plaqué Christofle compuesta de: gran pieza de centro con espejo y 2 candelabros, 2 fuentes con tapa, 2 azafates redondos, 1 salsera, 1 ensaladera, 1 licorera, 10 platos para helados, 1 heladera y un servicio de té, 2 jarros plaqué para agua, 2 floreros 1 gran bandeja, cuchillería pescado para 12 personas, objetos de plata antigua como ser: gran fuente redonda, braseritos, 1 ánfora, 1 azucarero, 1 pavo, **2 grandes candelabros antiguos auténticos de plata cincelados.**

1.er DORMITORIO.—Alfombra de una pieza, lámpara eléctrica, **gran amoblado estilo inglés de caoba con bronce compuesto de:** 1 velador, 1 peinador, 1 toilette, 1 mesita centro y 1 ropero de 3 cuerpos con espejo lunas cortadas, amoblado asiento tapiz seda, 1 servicio lavatorio de plaqué, colchón lana, lamparita de pie porcelana, y un lindo cuadro marco caoba y bronce (Virgen).

2.o DORMITORIO.—Lámpara eléctrica, **rico amoblado importado de encina estilo inglés compuesto de:** 1 velador, 1 peinador con mármol amarillo, 1 marquesa angosta, 1 mesa centro cubierta de cristal, 1 mueble para ropa, 1 sillón y 1 silla, y un ropero de 2 cuerpos con espejos lunas cortadas, servicio lavatorio, colchón lana y 1 alfombra delantera, etc.

3.er DORMITORIO.—Alfombra de una pieza, lamparita eléctrica, **rico amoblado estilo americano color claro con incrustaciones de:** 2 veladores con cristales, 1 toilette, 1 chiffonier, 1 mesita centro con cristal, 1 ropero de 3 cuerpos con espejos lunas cortadas, servicio lavatorio, rico catre de bronce moderno, colchón lana, amoblado asiento tapiz felpa, cuadros, etc.

OTROS DORMITORIOS.—Alfombras de una pieza, lámparas eléctricas, **lindo juego antiguo de caoba compuesto de:** 1 ropero con espejo, 2 cómodas con espejo forma bombé y 1 mesa centro de caoba redonda, 2 amoblados estilo inglés de un cuerpo en color caoba con incrustaciones, catres de bronce y al laqué, servicios de lavatorio y colchones de crin, etc.

GALERIA 2.o PISO.—Lamparita eléctrica, alfombra de una pieza, **rico escritorio ministro de jacarandá antiguo y otro de caoba, 1 sofá y 2 sillones Chesterfield, gran mueble para música de encina con dorado, medallones de 3 cuerpos con biombo con espejos lunas cortadas,** 1 mesa encina de doblar, cuadros, grabados y una vitrola de viaje. Un juego de 6 libros de Contabilidad sin uso y bien empastados, rica máquina fotográfica grande con su trípode.

VARIOS.—**Gran cocina a gas en perfecto estado** y batería, carnicera fierro, 1 estante, mesas, 1 cocinita a gas chica, 2 sillones de bambú, 1 coche guagua plegable, rica alfombra ancha de escala granate, varillas gruesas de bronce y otros objetos del interior.

ENRIQUE MANDIOLA EASTMAN,
Martillero de Hacienda.

NOTA.—Se rematará también un lote de libros que quedaron sin rematar a las 3 1|2.

REMATES DE PRENDAS DE PLAZO VENCIDO

El Miércoles 1.o de Setiembre, a las 9 1|2 A. M., el martillero señor Goycoolea rematará en la **Casa de Préstamos LA SAN MIGUEL, calle San Diego N.o 2118,** las prendas no rescatadas y comprendidas entre los números 25,767 a 26,378 y 74,092 a 75,430.

Hay: cortes casimir, maletas cuero, ternos, calzado, rebozos, máquinas coser, etc.

El Miércoles 1.o de Setiembre, las 10 1|2 A. M., el martillero señor Araya rematará en la **Casa de Préstamos EL GLOBO, calle San Diego N.o 580,** las prendas no rescatadas y comprendidas entre los números 66,671 a 67,061.

Hay: cortinas, maletas cuero, alhajas, cortes casimir, rebozos, ponchos, etc.

El Miércoles 1.o de Setiembre, a las 3 P. M., el martillero señor Eyzaguirre rematará en la **Casa de Préstamos LA PEDRO VALDIVIA, Av. Irarrázaval N.o 3078,** las prendas no rescatadas y comprendidas entre los números 17,565 a 18,881 y 35,632 a 37,030.

Hay: ternos, sillas montar, armas de fuego, máquinas coser y fotográficas, etc.

El Miércoles 1.o de Setiembre, a las 4 P. M., el martillero señor Mandiola rematará en la **Casa de Préstamos LA ÑUÑOA, Av. Irarrázaval N.o 3517,** las prendas no rescatadas y comprendidas entre los números 74,337 a 75,613.

Hay: ternos, cortes casimir, victrolas, maletas cuero, ponchos, plaquées etc.

Las prendas estarán a la vista desde dos horas antes del remate. PAGO AL CONTADO.

EL INSPECTOR.

El Jueves 2 de Setiembre, a las 9 1|2 A. M. el martillero señor Goycoolea rematará en la **Casa de Préstamos EL NUEVO TIGRE, calle San Pablo N.o 2045,** las prendas no rescatadas y comprendidas entre los números 84,174 a 85,566 y 35,008 a 37,969.

Hay: catres bronce, máquinas escribir y coser, ternos, muebles, manteles, etc.

El Jueves 2 de Setiembre, a las 10 1|2 A. M., el martillero señor Araya rematará en la **Casa de Préstamos LA ESTRELLA LACRE, calle San Pablo N.o 2097,** las prendas no rescatadas y comprendidas entre los números 6,993 a 7,575 y 14,393 15,522.

Hay: ponchos, rebozos, manteles, plaquées, ternos, cortes casimir, etc.

El Jueves 2 de Setiembre, a las 2 P. M., el martillero señor Eyzaguirre rematará en la **Casa de Préstamos LA SAN FRANCISCO, calle Castro N.o 507,** las prendas no rescatadas y comprendidas entre los números 10,851 a 16,925.

Hay: cortes casimir, máquinas coser, plaquées, máquinas escribir, alhajas, etc.

El Jueves 2 de Setiembre, a las 4 P. M., el martillero señor Mandiola rematará en la **Casa de Préstamos LA CHILENA, calle Castro N.o 506,** las prendas no rescatadas y comprendidas entre los números 31,012 34,123 y 39,228 a 42,557.

Hay: ternos, sillas montar, máquinas coser y fotográficas, alhajas, victrolas, etc.

Las prendas estarán a la vista desde dos horas antes del ermate.

PAGO AL CONTADO.

EL INSPECTOR.

"EL TATTERSALL"

En la Feria que se efectuará

HOY MIERCOLES 1.o

entre otros lotes de GANADO GORDO y para ENGORDA

SE REMATARAN

NOVILLOS GORDOS, llegados de Peralillo y Quinta.
BUEYES GORDOS llegados de Codao y San Felipe.
VACAS GORDAS, llegadas de Los Andes.
27 CABALLARES de montura y arado, llegados de Puente Alto.
12 Cabras lecheras y 12 cabritos lechones, llegados de El Peral.

NOTA. — "Seguros". — Los clientes que ordenen asegurar todas las remesas de ganado que vengan consignadas a nuestras Ferias El Tattersall, Feria Matadero y Feria Santa Rosa, gozarán de una rebaja de 30 por ciento sobre la prima normal.

EL GERENTE.

REMATE JUDICIAL

Y VOLUNTARIO DE MENAJES DE CASA

865-AGUSTINAS-865

DEPARTAMENTO MENAJES

EL JUEVES 2 DE SETIEMBRE, DE 10 A Y DE 2 ADELANTE

Por decreto del 3.o y 5.o Juzgado Civil en varias ejecuciones, gados de Subdelegaciones rurales, juicios Cousiño con Garfunker, zar con Ulloa, Romero con Reguera y otros. Del liquidador de compañías de Seguros, Varias Sucesiones y consignatarios.

— HAY: —

RICO AUTOPIANO "AUTOTONE", mueble de caoba con esco colección de piezas. Pianos verticales de diversas marcas, planos estudio. Victrolas Víctor mueble roble americano de varios mode ídem de sobremesa, Pianolas, Cajas músicas, Instrumentos de cuer Estantes para música, etc.

AMOBLADO de salón, sala, escritorio, comedor, dormitorio, **2 y 3 cuerpos, fumoir, hall,** etc., en diversos estilos.

Espejos biselados marcos dorados de gran tamaño, vitrinas, de centro, adornos para salón, figuras de mármol, bronce y comp ción, cortinajes, alfombrados de tira y de una pieza, etc.

ARTICULOS de menaje en general, artículos sanitarios, tina fierro enlozado, calentadores a gas, leña y carbón, lavatorios de agüe, bidets excusados silenciosos, excusados portátiles, lluvias, quines, espejo, útiles de toilette, etc.

ROPEROS, guardarropas, peinadores, cómodas y veladores catres de bronce, fierro con bronce y fierro solo, marquesa, colch de lana y crin, ropa de cama, divanes, servicios de lavatorios, etc.

SILLAS DE VIENA, sillas para jardín, amoblados mimbre, ragüeros con espejos y asiento, sillas de montar, bicicletas, veloc dos, estufas a gas, carbón y parafina, etc.

COCINAS a gas y económicas, con caldero y horno, batería cocina, estantes para despensa, mesones, mesas forro zinc, id. mármol, estantes para botellas, etc.

Cajas de fondos diversos tamaños, escritorios para oficinas, sas de copiar amoblado para oficina, cortinas para galería, etc.

Y DEMAS A LA VISTA DESDE HOY

VICTOR ARAYA L.,
Martillero de Hacienda.

Rivas y Calvo

REMATE DEL MENAJE de CAS

DEL SEÑOR LUIS MONTALVA

EL JUEVES 2, A LAS 2 P. M.,

155-SERRANO-155

(POR CAMBIO DE RESIDENCIA)

— HAY: —

SALON.—Amoblado francés de nogal tallado estilo Luis XV pizado en brocato rosado, compuesto de un sofá y cuatro sillas espejos trumeaux con consola, mesa de centro dorada con cubier mármol, alfombra de Smirna, columna de mármol y ónix, lámpara trica de teas, de bronce cincelado, cortinajes, pedestales, cuadr óleo, **lindo jarrón de porcelana de Sèvres pintado al óleo y montad bronce, cojines de felpa y seda,** etc.

HALL.—Amoblado tallado estilo español antiguo tapizado cato fondo negro, **compuesto de: un sofá y dos sillones,** cort **iguales, gran mesa de centra tallada,** Victrola de pie con discos gidos, **sillones Dagoberto, magnífica credance tallada,** licorera con lámpara de fierro forjado de ocho luces, porta-abrigos con junco, **de bronce con escudos, linda alfombra de centro fondo morado con** jarrones de bronce, objetos de cobre, etc.

ESCRITORIO.—Magnífica biblioteca de tres cuerpos de roble ricano con cristales, amoblado Chesterfield tapizado en cuero to de un sofá y dos sillones, rico escritorio ministro de roble ricano con cubierta de cristal, caja para fondos DASH, lind **para eléctrica de bronce cincelado patinado, de seis luces** con escritorio de cortina y archivador de roble americano, dos **pices persas, interesante acuarela de Pedro Subercaseaux,** cuad óleo, cortinajes, platos de bronce en relieve, **Diccionario Enciclop Hispano-Americano, Biblioteca Internacional de Obras famosas** cionario de Teología y diversos otros libros, sillón para escritor llas de roble, etc., etc.

COMEDOR.—Lindo amoblado tallado estilo español antiguo puesto de aparador, trinche, vitrina, mesa de extensión, 10 sillas sillones tapizados en reps, tres lindos cortinajes de brocato azul lámpara de fierro forjado con velas, gran cuadro marina al gobelinos, reloj Cu-Cu, **lindo espejo veneciano con guirnaldas eléc amoblado estilo Chesterfield forrado en brocato azul compuesto sofá y dos sillones, servicio de porcelana Limoges y de cristales** biertos, carpeta, manteles, alcuza, paneras, fruteros y diversos objetos de plaqué, etc., etc.

DORMITORIO I.—Gran amoblado de nogal tallado importado puesto de ropero de tres cuerpos, peinador, cómoda, dos velad marquesa, lámpara eléctrica, alfombra de centro, amoblado de compuesto de un sofá, dos sillones y cuatro sillas, cuadros al grabados, servicio de lavatorio, etc.

DORMITORIO II.—Amoblado estilo maplé compuesto de de tres cuerpos, dos marquesas y velador, mesa de centro, lám eléctrica, alfombra, sillones, grabados, cortinajes, etc.

SALA ALTOS.—Escritorio ministro con cubierta de cristal, nich y cuatro sillas tapiz felpa, lámpara eléctrica, cortinajes, c al óleo, acuarelas, delanteros, etc., etc.

OTROS DORMITORIOS.—Amoblado de uno y dos cuerpos, puestos de: roperos, cómodas y veladores, catres de bronce, lám **eléctricas, alfombras, grabados.**

DORMITORIO NIÑO.—Linda marquesita y velador Luis XV qué gris, cortinajes, grabados, alfombra, lámpara eléctrica, me centro, sillones, etc.

VARIOS.—Alfombra para escala, farol de fierro, peinadores, blados de asiento compuesto de un sofá, dos sillones y dos tina de fierro enlozado, bidet, lavatorio de desagüe, calentador,

A LA VISTA HOY MIERCOLES 1.o, DE 2 A 6 P. M., Y EL VES, DE 9 1|2 ADELANTE.

Carlos Rivas Vicuña y Arturo Calvo Mackenna
Martilleros de Hacienda

— TELEFONO 2269 —

REMATE

DE MENAJES Y UTILES DE CASA POR CUENTA DE CONS TARIOS Y SUCESIONES

Hoy Miércoles 1.o, de 10 a 12 y de 2 en adel

74-San Antonio-7

— HAY: —

SALON.—Autopiano americano marca Pianista, rico piano marca Dassel, otro marca Stein, amoblado salón dorado tapiz azul, otro tapiz verde, salitas inglesas, mesa pedestales doradas, ratona de caoba, espejos grandes con luna biselada, cuadros al mesa arrimo de caoba, brasero de bronce, estatuas de mármol.

COMEDOR.—Amoblado comedor color caoba con bronce y les, varios comedores roble con marquetería, otros estilos ingle lingue, mesas de corredera y fija, sillas tapizadas, servicio de plaqué, jarro para agua plaqué, servicio de cuchillería, servicio tales, cuadros comedor y muchos otros artículos para comedor.

DORMITORIO.—6 amoblados dormitorios varios estilos, de 1 cuerpo, con marqueterías, catres de bronce con sommier diferentes tamaños, colchones de lana y algodón, alfombras, lám para velador, cortinajes.

HALL.—Billar importado con táquera, 10 tacos y juego de amoblado nuevo estilo Chesterfiel, autopiano eléctrico con 50 caja de fondos, lindo gobelino auténtico, reloj de pared, lámpara pie, espejo Emperatriz 3 cuerpos, estantes para libros, mesa direc vitrola de mueble marca Fénix con 30 discos Víctor y varias máquinas de coser Singer y Standard.

VARIOS.—Rica tina enlozada de baño, lavatorio desagüe con destal, amoblados tapiz cretona, estantes para cocina, peinadores, cómodas sueltas, 200 sillas de Viena y 300 de doblar, especial arriendo, pisos de alfombra, cuadros, piezas sueltas de mimbre, jos, catres de fierro, sommieres, cortinajes y muchos otros art de casa.

A LA VISTA DESDE HOY A LAS 9.30 A. M. A 6 P. M.

HUGO ANTOLINI
CASILLA 534 — TELEFONO 1452